



온라인 사용자 설명서

HL-L2400D
HL-L2400DW
HL-L2440DW
HL-L2445DW
HL-L2460DN
HL-L2460DW
HL-L2460DWXL
HL-L2461DN
HL-L2461DW
HL-L2865DW

목차

제품을 사용하기 전에	1
표기법	2
상표	3
오픈 소스 라이선스	4
저작권 및 라이선스	5
중요 참고	6
제품 소개	7
제품을 사용하기 전에	8
전면 및 후면 보기	9
제어판 개요	10
LED 패턴 및 표시(LCD가 없는 모델의 경우)	13
제품에서 텍스트를 입력하는 방법	15
Brother Utilities 액세스(Windows)	16
소프트웨어 및 드라이버 제거(Windows)	18
Brother iPrint&Scan 액세스(Windows/Mac)	19
제품의 입력/출력 포트 위치	20
페이지 프린트 방식	21
용지 적재	22
용지함에 용지 적재	23
수동 공급 슬롯에 일반 용지, 얇은 용지, 재생 용지 및 본드지 적재 및 인쇄	26
수동 공급 슬롯을 사용하여 두꺼운 용지와 라벨 적재 및 인쇄	27
수동 급지 슬롯에 봉투용지 적재 및 인쇄	28
용지 설정	30
용지 크기 및 유형 변경	31
용지 확인 설정 변경	32
인쇄 불가능 영역	33
특수 용지 사용	34
인쇄	35
컴퓨터에서 인쇄(Windows)	36
문서 인쇄(Windows)	37
용지 양면에 인쇄(Windows)	39
기본 인쇄 설정 변경(Windows)	42
인쇄 설정(Windows)	43
컴퓨터에서 제품의 상태 모니터링(Windows)	47
컴퓨터에서 인쇄(Mac)	48
AirPrint를 사용하여 인쇄	49
수동 급지 슬롯에 봉투용지 적재 및 인쇄	50
이메일 첨부 파일 인쇄	52
제어판을 사용하여 인쇄 설정 변경	53
인쇄 작업 취소	54
테스트 인쇄	55
네트워크	56
지원되는 기본 네트워크 기능	57
네트워크 설정 구성	58

제어판을 사용하여 네트워크 세부 정보 구성	59
무선 네트워크 설정	60
무선 네트워크 사용	61
Wi-Fi Direct® 사용	74
무선 LAN 실행/해제	78
WLAN 보고서 인쇄	79
네트워크 기능	83
제어판을 사용하여 웹 기반 관리 실행/해제	84
네트워크 구성 보고서 인쇄	85
네트워크 설정을 출고시 초기 설정으로 재설정	86
보안	87
네트워크 보안 기능을 사용하기 전에	88
불필요한 프로토콜 해제	89
장치 보안을 위한 인증서 구성	90
지원되는 보안 인증서 기능	91
인증서 생성 및 설치 방법	92
자체 서명된 인증서 생성	93
CA(인증 기관)에서 CSR(인증서 서명 요청) 생성 및 인증서 설치	94
인증서와 개인 키 가져오기 및 내보내기	98
CA 인증서를 가져오고 내보내기	101
여러 인증서 관리	104
SSL/TLS 사용	105
SSL/TLS 소개	106
SSL/TLS를 사용하여 네트워크 제품을 안전하게 관리	109
SSL/TLS를 사용하여 문서를 안전하게 인쇄	114
SNMPv3 사용	116
SNMPv3를 사용하여 네트워크 제품을 안전하게 관리	117
IEEE 802.1x 인증 사용	119
IEEE 802.1x 인증이란?	120
웹 기반 관리(웹 브라우저)를 사용하여 유선 또는 무선 네트워크에 대한 IEEE 802.1x 인증 구성하기	121
IEEE 802.1x 인증 방법	123
안전하게 이메일 송신	124
웹 기반 관리를 사용하여 이메일 송신 구성	125
사용자 인증을 통해 이메일 송신	126
SSL/TLS를 사용하여 안전하게 이메일 송신	127
제어판에서 제품 설정 잠금	128
설정 잠금 개요	129
글로벌 네트워크 감지 기능 사용	133
글로벌 IP 주소 감지 실행	134
글로벌 네트워크에서 통신 차단	135
모바일 연결	136
AirPrint	137
AirPrint 개요	138
AirPrint(macOS)를 사용하기 전에	139
AirPrint를 사용하여 인쇄	140
Mopria™ Print Service	143

Brother Mobile Connect	144
문제 해결	145
오류 및 유지보수 LED 표시	146
오류 및 유지보수 메시지	150
용지 걸림	154
용지 걸림 제거	155
용지함에 용지 걸림	156
제품 뒤쪽에 용지 걸림	157
제품 내부에 용지 걸림	159
양면 용지함에 용지 걸림	160
인쇄 문제	162
인쇄 품질 개선	165
네트워크 문제	170
오류 메시지	171
네트워크 연결 복구 도구 사용(Windows).....	172
제품의 네트워크 설정 확인	173
제품의 네트워크에 문제가 있을 경우	174
AirPrint 문제	180
기타 문제	181
제품 정보 확인	182
제품의 펌웨어 업데이트	183
재설정 기능	184
제품 재설정	185
네트워크 재설정	186
공장 출고값으로 초기화	187
일반 유지보수	188
비품 교체	189
토너 카트리지 교체	191
드럼 유니트 교체	194
드럼 카운터 재설정	196
제품 청소	197
코로나 와이어 청소	199
드럼 유니트 청소	200
용지 픽업 롤러 청소	206
남은 부품 수명 확인	207
제품 포장 및 배송	208
제품 설정	210
제품 암호 확인	211
제어판에서 제품 설정 변경	212
일반 설정	213
메뉴 테이블(LCD 모델용)	221
프린터 설정 목록 인쇄	233
Windows 프린터 드라이버에서 머신 제품 변경	234
웹 기반 관리를 사용하여 제품 설정 변경.....	235
웹 기반 관리란?.....	236
웹 기반 관리 액세스	237
웹 기반 관리를 사용하여 로그인 암호 변경	239







부록	240
사양	241
비품	247
Brother 도움말 및 고객 지원	250

제품을 사용하기 전에

- 표기법
- 상표
- 오픈 소스 라이선스
- 저작권 및 라이선스
- 중요 참고

표기법

본 사용자 가이드에서는 다음과 같은 기호와 표기를 사용합니다.

 경고	경고는 사망 또는 심각한 부상을 초래할 수 있는 잠재적인 위험이 있는 상황을 나타냅니다.
 주의	주의는 경미하거나 중간 정도의 부상을 초래할 수 있는 잠재적인 위험이 있는 상황을 나타냅니다.
중요	중요는 재산상의 손실 또는 제품 기능이 손실될 수 있는 잠재적인 위험이 있는 상황을 나타냅니다.
참고	참고는 사용 환경, 설치 조건 또는 특수한 사용 조건을 지정합니다.
	팁 아이콘은 힌트와 보충 정보를 제공합니다.
	전기 위험 아이콘은 감전 사고 가능성에 대해 경고합니다.
	화재 위험 아이콘은 화재 가능성에 대해 경고합니다.
	표면 고열 아이콘은 뜨거워진 제품 부속을 만지지 않도록 경고합니다.
	금지 아이콘은 수행해서는 안 되는 조작을 나타냅니다.
굵은 글꼴	굵게 표시된 내용은 제품의 제어판 또는 컴퓨터 화면의 버튼을 나타냅니다.
<i>기울임꼴</i>	기울임꼴은 중요한 점을 강조하거나 관련 항목을 나타냅니다.
[#####]	괄호 안의 텍스트는 제품의 LCD 화면에 표시되는 메시지를 나타냅니다.

관련 정보

- [제품을 사용하기 전에](#)

상표

Apple, App Store, AirPrint, AirPrint 로고, Mac, macOS, iPadOS, iPad, iPhone, iPod touch 및 Safari는 미국 및 기타 국가에 등록된 Apple Inc.의 상표입니다.

Adobe®, Reader®는 미국 및/또는 기타 국가에서 Adobe Systems Incorporated의 등록 상표 또는 상표입니다.

Wi-Fi®, Wi-Fi Alliance® 및 Wi-Fi Direct®는 Wi-Fi Alliance®의 등록 상표입니다.

WPA™, WPA2™, WPA3™, Wi-Fi CERTIFIED 및 Wi-Fi Protected Setup은 Wi-Fi Alliance®의 상표입니다.

Android, Google Drive 및 Google Play는 Google LLC의 상표입니다. 이러한 상표의 사용은 Google 승인 하에서 사용해야 합니다.

Mopria™ 및 Mopria™ 로고는 미국 및 기타 국가에 등록된 Mopria Alliance, Inc.의 등록 및/또는 미등록 상표 및 서비스 마크입니다. 허가 받지 않은 사용은 엄격하게 금지됩니다.

Bluetooth® 단어 마크는 Bluetooth SIG, Inc. 소유의 등록 상표이며 Brother Industries, Ltd.는 라이선스에 따라 이러한 상표를 사용합니다. 기타 상표 및 제품명은 해당 소유자의 상표 및 제품명입니다.

본 설명서에 언급된 소프트웨어 타이틀을 소유한 회사마다 특정 소유 프로그램에 적용되는 소프트웨어 라이선스 계약이 있습니다.

소프트웨어 상표

FlashFX®는 Datalight, Inc.의 등록 상표입니다.

FlashFX® Pro™는 Datalight, Inc.의 상표입니다.

FlashFX® Tera™는 Datalight, Inc.의 상표입니다.

Reliance™는 Datalight, Inc.의 상표입니다.

Reliance Nitro™는 Datalight, Inc.의 상표입니다.

Datalight®는 Datalight, Inc.의 등록 상표입니다.

Brother 제품, 관련 문서 및 기타 모든 자료에 표시되는 회사의 모든 거래명과 제품명은 이러한 각 회사의 상표 또는 등록 상표입니다.



관련 정보

- [제품을 사용하기 전에](#)

오픈 소스 라이선스

이 제품에는 공개 소스 소프트웨어가 포함되어 있습니다.

공개 소스 라이선스 설명 및 저작권 정보를 보려면 구입하신 모델의 **설명서** 페이지(support.brother.com/manuals)로 이동하십시오.



관련 정보

- [제품을 사용하기 전에](#)

저작권 및 라이선스

©2023 Brother Industries, Ltd. All rights reserved.

본 제품에는 다음과 같은 업체에서 개발한 소프트웨어가 포함되어 있습니다.

본 제품에는 ZUKEN ELMIC, Inc.에서 개발한 "KASAGO TCP/IP" 소프트웨어가 포함되어 있습니다.

Copyright 1989–2020 Datalight, Inc., All Rights Reserved.

FlashFX® Copyright 1998–2020 Datalight, Inc.



관련 정보

- [제품을 사용하기 전에](#)

중요 참고

- support.brother.com/downloads에서 Brother 드라이버 및 소프트웨어 업데이트를 확인하십시오.
- 제품 성능을 최신 상태로 유지하려면 support.brother.com/downloads에서 최신 펌웨어 업그레이드를 확인하십시오. 그렇지 않으면 제품의 일부 기능이 작동하지 않을 수도 있습니다.
- 본 제품을 구입한 나라가 아닌 다른 나라에서 사용하지 마십시오. 해당 국가의 무선 통신 및 전원 규정에 위반될 수 있습니다.
- 일부 국가에서 사용할 수 없는 모델도 있습니다.
- 기기를 다른 사람에게 주거나 교체하거나 폐기하기 전에 공장 설정으로 재설정하여 모든 개인 정보를 제거하는 것이 좋습니다.
- 이 문서의 Windows 10은 Windows 10 Home, Windows 10 Pro, Windows 10 Education 및 Windows 10 Enterprise를 나타냅니다.
- 이 문서의 Windows 11은 Windows 11 Home, Windows 11 Pro, Windows 11 Education 및 Windows 11 Enterprise를 나타냅니다.
- 본 사용자 가이드에는 별도로 지정되지 않은 경우 HL-L2460DW의 LCD 메시지가 사용됩니다.
- 본 사용자 가이드에는 별도로 지정되지 않은 경우 HL-L2460DW의 지침이 사용됩니다.
- 본 사용자 설명서의 화면 또는 이미지는 설명 목적으로 제공되었으며 실제 제품과 다를 수 있습니다.
- 별도로 지정되지 않은 경우 본 설명서의 화면은 Windows 10 화면입니다. 사용 중인 운영 체제에 따라 컴퓨터의 화면이 다를 수 있습니다.
- 이 문서의 내용과 이 제품의 사양은 사전 예고 없이 변경될 수 있습니다.
- 국가에서 사용 가능한 모든 기능은 준거 수출 규제의 적용을 받습니다.



관련 정보

- [제품을 사용하기 전에](#)

제품 소개

- 제품을 사용하기 전에
- 전면 및 후면 보기
- 제어판 개요
- LED 패턴 및 표시(LCD가 없는 모델의 경우)
- 제품에서 텍스트를 입력하는 방법
- Brother Utilities 액세스(Windows)
- Brother iPrint&Scan 액세스(Windows/Mac)
- 제품의 입력/출력 포트 위치

제품을 사용하기 전에

인쇄 작업을 시도하기 전에 다음을 먼저 확인하십시오.

- 제품에 올바른 소프트웨어와 드라이버를 설치했는지 확인하십시오.
- USB 또는 네트워크 케이블 사용자의 경우: 인터페이스 케이블이 단단히 꽂혀있는지 확인합니다.

방화벽(Windows)

컴퓨터가 방화벽으로 보호되어 네트워크 인쇄를 수행할 수 없는 경우 방화벽 설정을 구성해야 할 수도 있습니다. Windows 방화벽을 사용 중이고 설치 프로그램의 단계를 사용하여 드라이버를 설치했다면 필요한 방화벽 설정이 이미 설정된 상태입니다. 다른 개인용 방화벽 소프트웨어를 사용하는 경우 해당 소프트웨어의 사용자 설명서를 참조하거나 소프트웨어 제조업체에 문의하십시오.



관련 정보

- [제품 소개](#)

전면 및 후면 보기

전면 보기

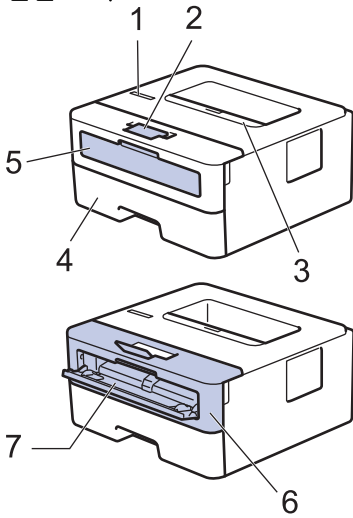

후면 보기

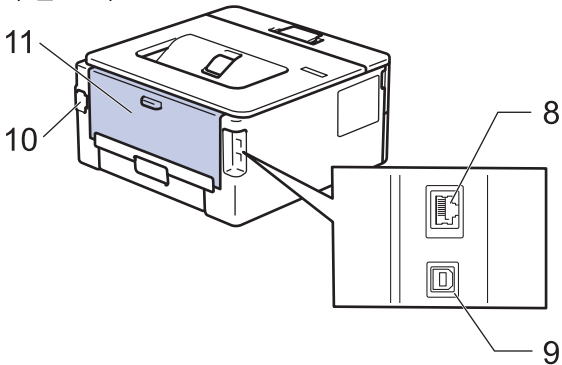

1. 제어판
2. 페이스다운 배지용지함 지지 플랩
3. 페이스다운 배지용지함
4. 용지함
5. 수동 급지 슬롯 커버
6. 전면 커버
7. 수동 급지 슬롯
8. (유선 네트워크 모델의 경우)
10BASE-T / 100BASE-TX 포트
9. USB 포트
10. AC 전원 커넥터
11. 뒷면 커버(페이스업 배지용지함)



제품 모델에 따라 분리할 수 없는 AC 전원 코드가 장착되어 있습니다.



관련 정보

- 제품 소개

제어판 개요

>> HL-L2400D

>> HL-L2400DW/HL-L2440DW/HL-L2445DW/HL-L2460DN/HL-L2460DW/HL-L2460DWXL/HL-L2461DN/
HL-L2461DW/HL-L2865DW

HL-L2400D

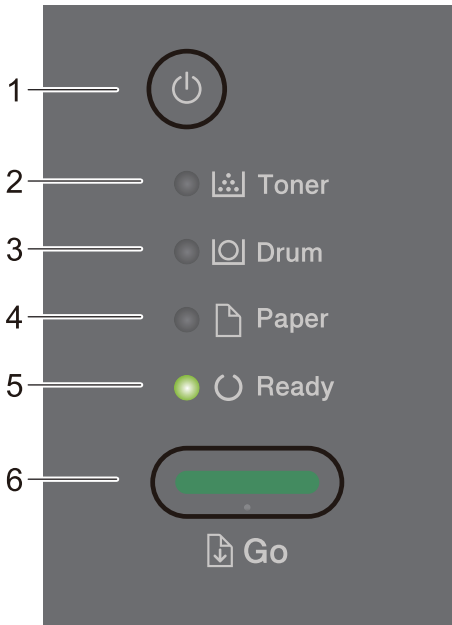

1. 전원 On/Off

- 전원 버튼을 눌러 제품을 켭니다.
- 전원 버튼을 길게 눌러 제품을 끕니다.

2. Toner (토너) LED

Toner (토너) LED는 토너가 부족함을 나타냅니다.

3. Drum (드럼) LED

Drum (드럼) LED는 드럼 유닛을 곧 교체해야 함을 나타냅니다.

4. Paper (용지) LED

Paper (용지) LED는 용지 공급에 오류가 있음을 나타냅니다.

5. Ready (대기) LED

Ready (대기) LED가 깜박이면서 제품의 상태를 나타냅니다.

6. Go (실행) 버튼

- 특정 오류를 지우려면 Go (실행) 버튼을 누릅니다.
- 제품의 메모리에 남아 있는 데이터를 인쇄하려면 Go (실행) 버튼을 누릅니다.
- 인쇄 작업을 취소하려면 Go (실행) 버튼을 2초 정도 누르십시오.

HL-L2400DW/HL-L2440DW/HL-L2445DW/HL-L2460DN/HL-L2460DW/
HL-L2460DWXL/HL-L2461DN/HL-L2461DW/HL-L2865DW

제어판은 모델에 따라 다를 수 있습니다.



1. 액정 디스플레이(LCD)

제품의 설정 및 사용에 도움이 되는 메시지가 표시됩니다.

무선 모델:

무선 연결을 사용하는 경우 4개의 레벨 표시가 현재 무선 신호의 강도를 나타냅니다.



2. 전원 On/Off

- 전원 버튼을 눌러 제품을 켭니다.
- 전원 버튼을 길게 눌러 제품을 끕니다. 제품이 꺼지기 전에 몇 초 동안 LCD에 [Shutting Down (시스템 종료 중)]이 표시됩니다.

3. 네트워크 버튼

- 무선 네트워크 지원 모델

Wi-Fi

Wi-Fi 버튼을 길게 누르고 컴퓨터에서 무선 설치 프로그램을 실행합니다. 화면 지침에 따라 제품과 네트워크 간의 무선 연결을 설정합니다.

Wi-Fi 조명이 켜지면 Brother 제품이 무선 액세스 포인트에 연결됩니다. Wi-Fi 조명이 깜박이면 무선 연결이 끊기거나 제품이 무선 액세스 포인트에 연결 중입니다.

- 유선 네트워크만 지원하는 모델

Network (네트워크)

유선 네트워크를 설정하려면 Network (네트워크)을 누릅니다.

- 네트워크 기능이 없는 모델

Report (리포트)

Report (리포트)을 눌러 프린터 설정을 인쇄합니다.

4. 메뉴 버튼

OK

제품 설정을 저장하려면 누릅니다. 설정을 변경한 후에는 제품이 이전 메뉴 레벨로 돌아갑니다.

Back (뒤로)

- 메뉴에서 한 레벨 뒤로 돌아가려면 누릅니다.
- 번호 입력 시 이전 숫자를 선택하려면 누릅니다.

▲ 또는 ▼(+ 또는 -)

- 메뉴 및 옵션을 스크롤하려면 누릅니다.
- 숫자를 입력하거나 숫자를 늘리거나 줄이려면 누릅니다. 더 빠르게 스크롤하려면 ▲ 또는 ▼를 길게 누릅니다. 원하는 숫자가 보이면 **OK**를 누릅니다.

5. Go (실행) 버튼

- 특정 오류 메시지를 지우려면 누릅니다. 다른 모든 오류를 지우려면 제어판 지침을 따르십시오.
- 제품의 메모리에 남아 있는 데이터를 인쇄하려면 누릅니다.
- 표시된 옵션을 선택하려면 누릅니다. 설정을 변경한 후에는 제품이 대기 모드로 돌아갑니다.
- 인쇄 작업을 취소하려면 **Go (실행)**를 2초 정도 누르십시오.



관련 정보

- [제품 소개](#)
-

LED 패턴 및 표시(LCD가 없는 모델의 경우)

관련 모델: HL-L2400D





제품 제어판의 LED가 점등되거나 어두워지거나 깜박임으로 제품 상태를 나타냅니다.

LED 표시는 아래 표에 정의되어 있습니다.

○	LED가 꺼져 있습니다.
● 또는 ●	LED가 켜져 있습니다.
●	LED가 어두워집니다.
☀ 또는 ☀	LED가 깜박거립니다.

이 표에는 LED가 점등되거나 어두워지거나 깜박임을 통해 나타내는 상태가 정의되어 있습니다.

LED 표시	상태	의미
<ul style="list-style-type: none"> ○ Toner ○ Drum ○ Paper ● Ready 	절전	절전 모드(전원 절약 모드)에서는 제품 전원이 꺼진 것처럼 작동하지만 제품이 여전히 데이터를 수신할 수 있습니다. 인쇄 작업을 수신하면 제품이 자동으로 절전 모드에서 해제되고 인쇄가 시작됩니다.
<ul style="list-style-type: none"> ○ Toner ○ Drum ○ Paper ● Ready 	대기	제품이 인쇄할 준비가 되었습니다.
<ul style="list-style-type: none"> ○ Toner ○ Drum ○ Paper ☀ Ready 	잠시 대기	제품을 예열하는 중입니다.
	인쇄	제품이 인쇄하는 중입니다.
	식히는 중	제품을 식히는 중입니다. 10분 또는 제품 내부가 식을 때까지 기다리십시오.

LED 표시	상태	의미
 Toner  Drum  Paper  Ready	인쇄 취소	제품이 작업을 취소하는 중입니다.



관련 정보

- [제품 소개](#)

제품에서 텍스트를 입력하는 방법

관련 모델: HL-L2400DW/HL-L2440DW/HL-L2445DW/HL-L2460DN/HL-L2460DW/HL-L2460DWXL/
HL-L2461DN/HL-L2461DW/HL-L2865DW

텍스트가 필요한 경우 제품에 문자를 입력하십시오. 사용 가능한 문자는 수행 작업에 따라 다를 수 있습니다.

- ▲ 또는 ▼를 누르고 있거나 반복해서 눌러 다음 목록에서 문자를 선택합니다.
0123456789abcdefghijklmnopqrstuvwxyzABCDEFGHIJKLMNOPQRSTUVWXYZ(space)!"#\$%&'()*
+,-./:;<=>@[W]^_`{|}~
- 원하는 문자나 기호가 표시되면 **OK**를 누른 후 다음 문자를 입력합니다.
- 잘못 입력한 문제를 삭제하려면 **Back (뒤로)**를 누릅니다.

✓ 관련 정보

- [제품 소개](#)

관련 내용:

- [제품의 제어판 설정 마법사를 사용하여 제품의 무선 네트워크 구성](#)
- [SSID가 동보 전송이 아닐 때 무선 네트워크용으로 제품 구성](#)
- [설정 잠금 암호 설정](#)

Brother Utilities 액세스(Windows)

Brother Utilities는 사용자의 컴퓨터에 설치된 모든 Brother 응용 프로그램에 편리하게 액세스할 수 있는 응용 프로그램 시작 관리자입니다.

1. 다음 중 하나를 수행합니다.

- (Windows 11)

 > 모든 앱 > Brother > Brother Utilities를 클릭합니다.

- (Windows 10, Windows Server 2016, Windows Server 2019 및 Windows Server 2022)

 > Brother > Brother Utilities를 클릭합니다.

- (Windows Server 2012 R2)

마우스를 시작 화면 왼쪽 하단 모서리로 이동하고  를 클릭합니다(터치 기반 장치를 사용하는 경우 시작 화면 하단에서 위로 스크롤하여 앱 화면으로 이동).

화면이 나타나면  (Brother Utilities)를 누르거나 클릭합니다. 앱

- (Windows Server 2012)

화면이나 바탕 화면에서  (Brother Utilities)를 누르거나 클릭합니다. 시작

2. 제품을 선택합니다.

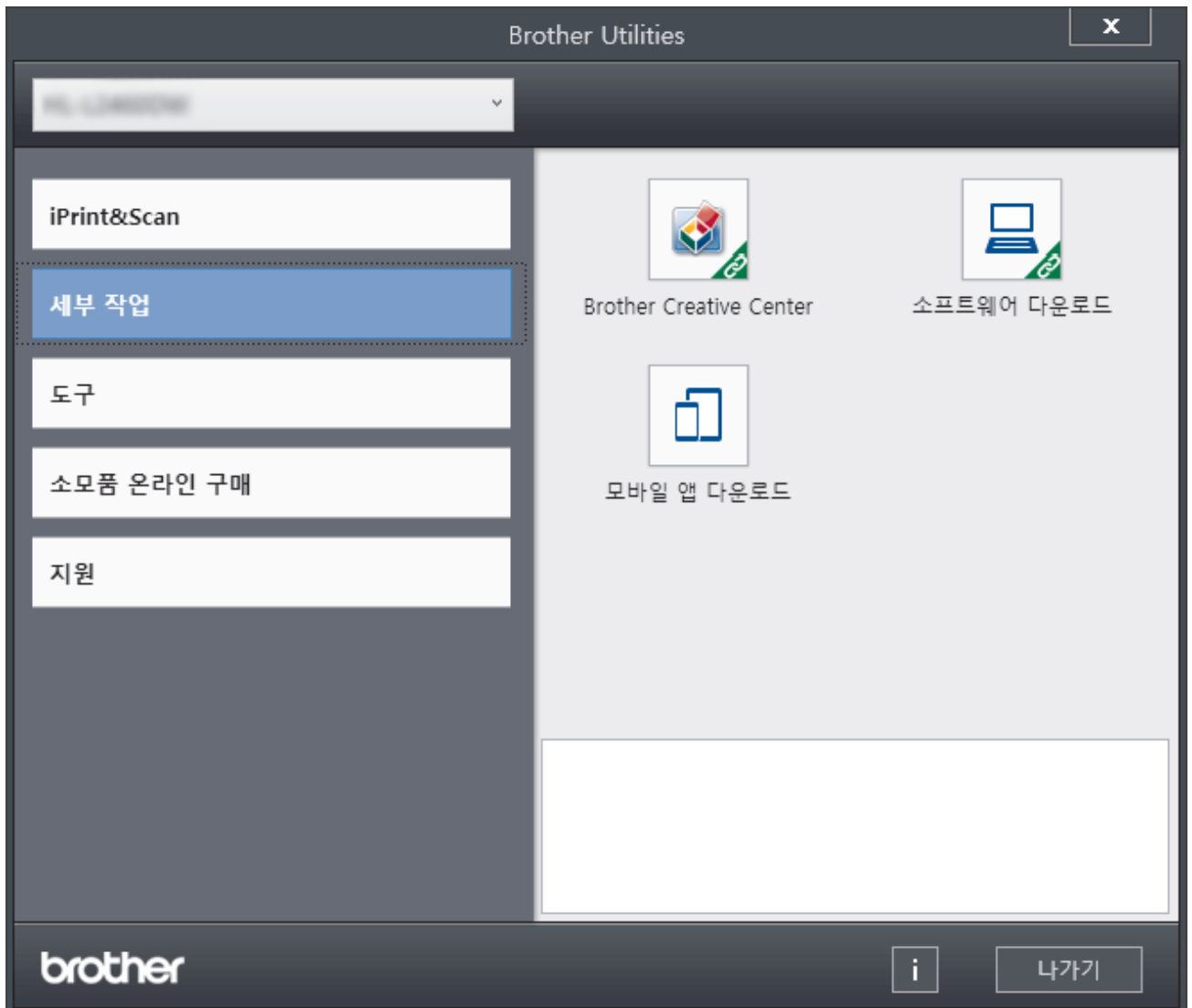

3. 원하는 옵션을 선택합니다.



관련 정보

- 제품 소개
 - 소프트웨어 및 드라이버 제거(Windows)

소프트웨어 및 드라이버 제거(Windows)

1. 다음 중 하나를 수행합니다.

- Windows 11

 > 모든 앱 > Brother > Brother Utilities를 클릭합니다.

- Windows 10, Windows Server 2016, Windows Server 2019 및 Windows Server 2022

 > Brother > Brother Utilities을 클릭합니다.

- Windows Server 2012 R2

마우스를 시작 화면 왼쪽 하단 모서리로 이동하고 를 클릭합니다(터치 기반 장치를 사용하는 경우 시작 화면 하단에서 위로 스크롤하여 앱 화면으로 이동).

화면이 나타나면  (Brother Utilities)를 누르거나 클릭합니다. 앱

- Windows Server 2012

화면이나 바탕 화면에서  (Brother Utilities)를 누르거나 클릭합니다. 시작

2. 드롭다운 목록에서 모델을 선택합니다(선택되지 않은 경우).

3. 왼쪽 탐색 표시줄에서 도구를 클릭합니다.

- 소프트웨어 업데이트 알림 아이콘이 표시된 경우, 아이콘을 선택하고 지금 확인 > 소프트웨어 업데이트 확인 > 업데이트를 클릭합니다. 화면 지침을 따릅니다.
- 소프트웨어 업데이트 알림 아이콘이 표시된 경우, 다음 단계로 이동합니다.

4. Brother Utilities의 도구 섹션에서 제거을 클릭합니다.

대화 상자의 안내에 따라 소프트웨어 및 드라이버를 설치 제거합니다.

관련 정보

- [Brother Utilities 액세스\(Windows\)](#)

Brother iPrint&Scan 액세스(Windows/Mac)

Windows 및 Mac용 Brother iPrint&Scan을 사용하여 컴퓨터에서 인쇄합니다.

- 해당 수출 규제가 적용되는 국가에서는 이 기능을 사용할 수 없습니다.
 - **최신 버전을 다운로드하려면**
 - Windows의 경우:
support.brother.com/downloads에서 구입하신 모델의 **다운로드** 페이지로 이동하여 Brother iPrint&Scan을 다운로드하여 설치합니다.
 - Mac의 경우: (HL-L2400DW/HL-L2440DW/HL-L2445DW/HL-L2460DN/HL-L2460DW/HL-L2460DWXL/HL-L2461DN/HL-L2461DW/HL-L2865DW)
Apple App Store에서 Brother iPrint&Scan을 다운로드하여 설치합니다.
- 메시지가 표시되면 제품 사용에 필요한 드라이버 및 소프트웨어를 설치합니다. support.brother.com/downloads에서 구입하신 모델의 **다운로드** 페이지에서 제품의 최신 드라이버 및 소프트웨어를 다운로드합니다.

1. 다음 중 하나를 수행합니다.

- Windows 11

 > 모든 앱 > Brother > Brother iPrint&Scan을 클릭합니다.

- Windows 10

 > Brother > Brother iPrint&Scan을 클릭합니다.

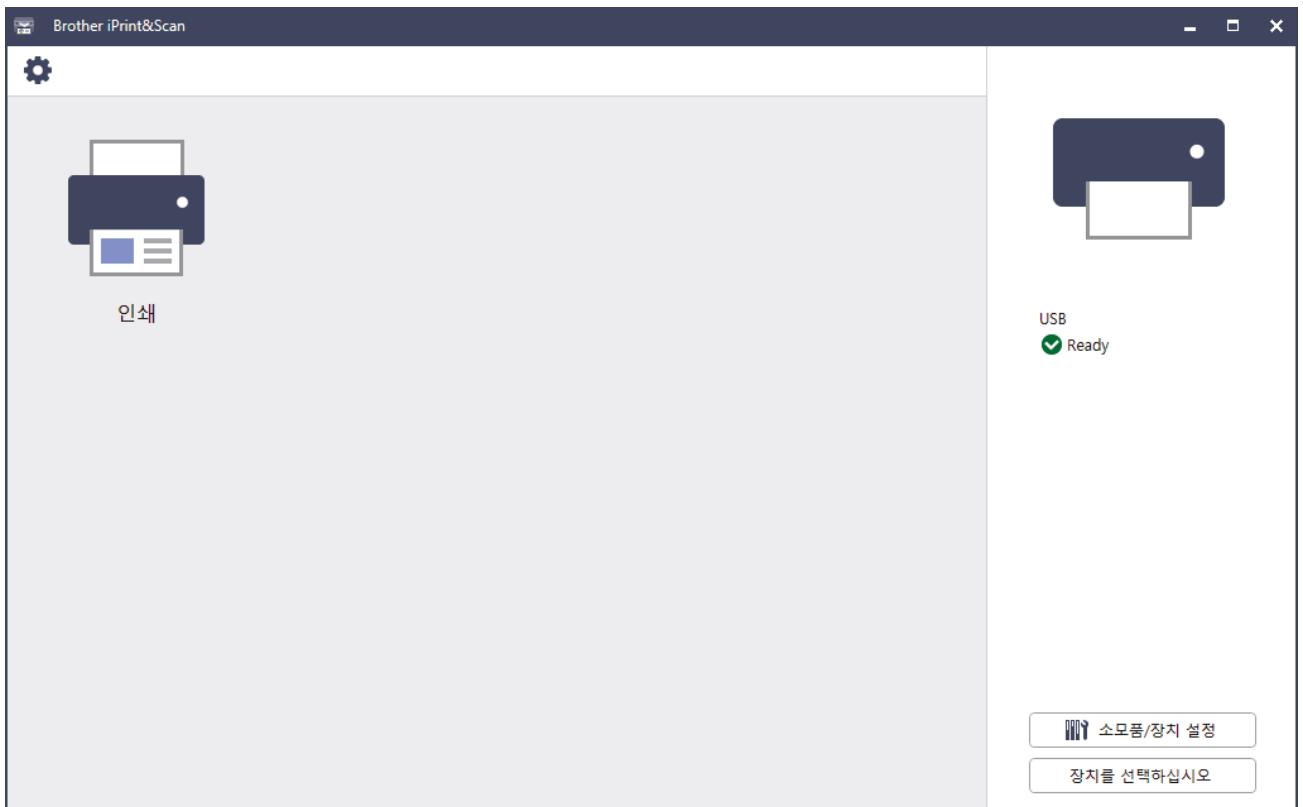

실제 화면은 응용 프로그램 버전에 따라 다를 수 있습니다.

✓ 관련 정보

- [제품 소개](#)

제품의 입력/출력 포트 위치

입력/출력 포트는 제품의 전면과 뒷면에 있습니다.

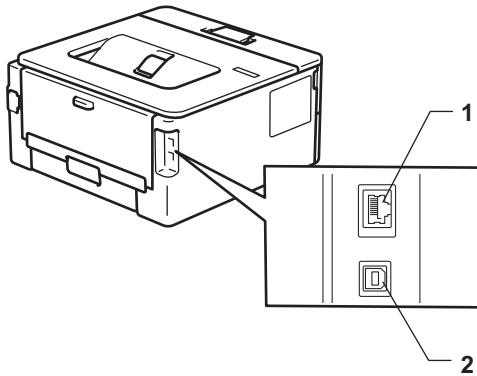

1. 10BASE-T / 100BASE-TX 포트 (네트워크 모델의 경우)
2. USB 포트

USB 또는 네트워크 케이블을 연결하는 경우 소프트웨어/드라이버 설치 관리자의 지침을 따릅니다.

제품을 조작하는 데 필요한 드라이버와 소프트웨어를 설치하려면 support.brother.com/downloads에서 구입하신 모델의 **다운로드** 페이지로 이동합니다.

✓ 관련 정보

- 제품 소개

페이지 프린트 방식

- 용지 적재
- 용지 설정
- 인쇄 불가능 영역
- 특수 용지 사용

용지 적재

- 용지함에 용지 적재
- 수동 공급 슬롯에 일반 용지, 얇은 용지, 재생 용지 및 본드지 적재 및 인쇄
- 수동 공급 슬롯을 사용하여 두꺼운 용지와 라벨 적재 및 인쇄
- 수동 급지 슬롯에 봉투용지 적재 및 인쇄

용지함에 용지 적재

- 용지 확인 설정이 On으로 설정되어 있고 제품에서 용지함을 꺼낼 때 LCD에 용지 크기와 용지 유형을 변경할지 묻는 메시지가 나타나면 필요한 경우 LCD 지침에 따라 이러한 설정을 변경합니다.
- 용지함에 크기 및 유형이 서로 다른 용지를 급지하는 경우 제품 또는 컴퓨터에서 용지 크기 및 용지 유형 설정을 변경해야 합니다.

1. 용지함을 제품에서 완전히 빼냅니다.

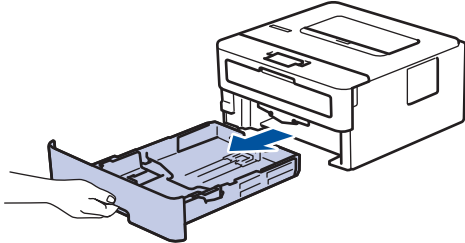

2. 용지 조정대를 누르고 밀어 용지에 맞춥니다.

녹색 잠금 해제 레버를 눌러 용지 조정대를 밀니다.

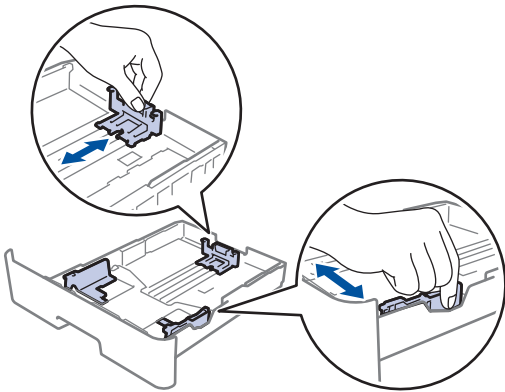

Legal 또는 Folio 크기 용지인 경우 용지함 바닥의 해제 버튼(1)을 누른 다음 용지함 뒷면을 밖으로 당깁니다. (일부 지역에서는 Legal 및 Folio 크기 용지를 사용할 수 없습니다.)

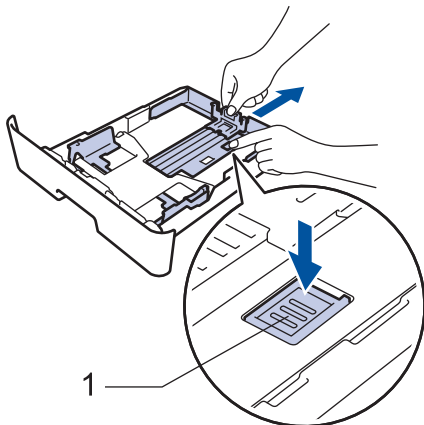

3. 용지 스택을 추스릅니다.

4. 용지의 인쇄면이 아래로 향하도록 용지함에 적재합니다.

5. 용지가 최대 용지 표시 아래에 있는지 확인합니다(▼▼▼).

용지함에 용지를 너무 많이 넣으면 용지 걸림이 발생할 수 있습니다.

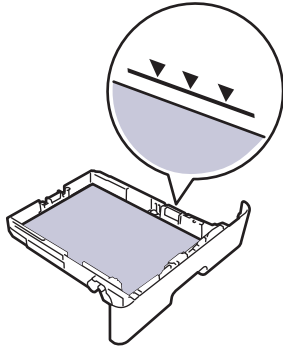

6. 용지함을 서서히 밀어서 제품에 완전히 넣습니다.

7. 지지 플랩을 들어 올려 인쇄된 용지가 배지용지함에서 미끄러져서 떨어지지 않도록 합니다.

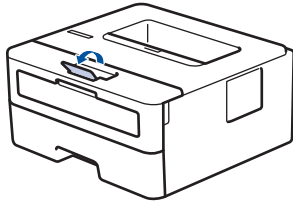

✓ 관련 정보

- 용지 적재
 - 용지함을 사용하여 미리 인쇄된 용지에 인쇄하도록 제품 설정 변경

용지함을 사용하여 미리 인쇄된 용지에 인쇄하도록 제품 설정 변경

관련 모델: HL-L2400DW/HL-L2440DW/HL-L2445DW/HL-L2460DN/HL-L2460DW/HL-L2460DWXL/HL-L2461DN/HL-L2461DW/HL-L2865DW

양식지를 양면 인쇄에 사용할 경우 제품의 설정을 변경하십시오.



- 크기와 종류가 다른 용지를 용지함에 동시에 적재하지 마십시오. 그러면 용지가 걸리거나 잘못 급지될 수 있습니다.
- 인쇄 위치가 미리 인쇄된 객체와 일치하지 않으면 용지함의 인쇄 위치 설정을 사용하여 인쇄 위치를 조정할 수 있습니다.
- 일부 양식지는 인쇄 방법 및 잉크 유형에 따라 인쇄 얼룩이 나타날 수 있습니다.

인쇄방향

	<p>단면 인쇄의 경우</p> <ul style="list-style-type: none"> • 인쇄면을 아래로 • 위쪽 가장자리를 용지함의 전면 쪽으로
	<p>자동 양면 인쇄의 경우(세로 바인딩)</p> <ul style="list-style-type: none"> • 인쇄면을 위로 • 아래쪽 가장자리를 용지함의 전면 쪽으로

- ▲ 또는 ▼을 눌러 다음을 선택합니다.
 - [Printer (프린터)]을 선택합니다. OK을 누릅니다.
 - [2-sided (양면)]을 선택합니다. OK을 누릅니다.
 - [Single Image (단일 이미지)]을 선택합니다. OK을 누릅니다.
- ▲ 또는 ▼를 눌러 [2-sided Feed (양면 피드)]를 선택한 다음 **Go (실행)**를 누릅니다.



관련 정보

- 용지함에 용지 적재

수동 공급 슬롯에 일반 용지, 얇은 용지, 재생 용지 및 본드지 적재 및 인쇄

용지함에 다른 용지 크기를 급지할 때는 동시에 제품 또는 컴퓨터의 용지 크기 설정을 변경해야 합니다.

1. 지지 플랩을 들어 올려 인쇄된 용지가 페이스다운 배지용지함에서 미끄러져서 떨어지지 않도록 합니다.

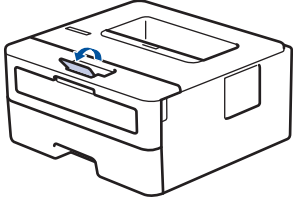

2. 수동 급지 슬롯 커버를 엽니다.

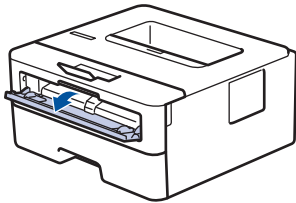

3. 양손을 사용하여 수동 공급 슬롯 용지 조정대를 사용할 용지 너비에 맞춥니다.

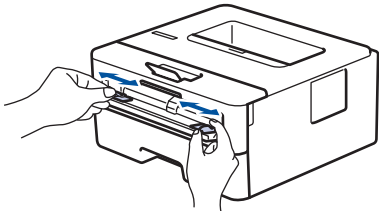

4. 양손을 사용하여 한 장의 용지를 앞쪽 가장자리가 용지 공급 롤러에 닿을 때까지 수동 공급 슬롯에 놓습니다. 제품이 안으로 당긴다고 느껴지면 그대로 둡니다.

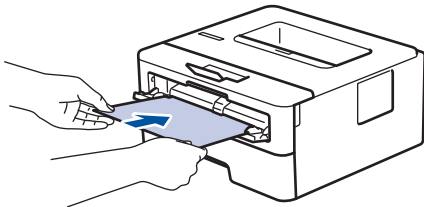

- 용지의 인쇄면이 위로 향하도록 수동 공급 슬롯에 적재합니다.
- 수동 공급 슬롯에서 용지가 정확한 위치에 똑바로 놓여 있는지 확인하십시오. 그렇지 않으면 용지가 올바르게 급지되지 않아서 비뚤하게 출력되거나 용지가 걸릴 수 있습니다.

5. 인쇄 작업을 제품으로 전송합니다.



인쇄 화면에서 인쇄 기본 설정을 변경합니다.

6. 인쇄된 페이지가 제품에서 출력된 후에 수동 공급 슬롯에 다음 용지를 넣습니다. 인쇄하려는 각 페이지마다 이 단계를 반복합니다.



관련 정보

- 용지 적재

수동 공급 슬롯을 사용하여 두꺼운 용지와 라벨 적재 및 인쇄

용지함에 다른 용지 크기를 급지할 때는 동시에 제품 또는 컴퓨터의 용지 크기 설정을 변경해야 합니다.

1. 제품의 후면 커버를 엽니다(페이스업 배지용지함).

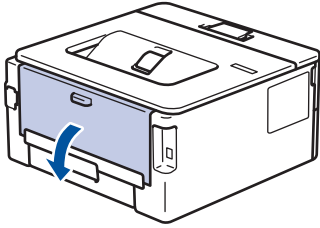

수동 공급 슬롯에 용지를 넣으면 제품의 수동 급지 모드가 자동으로 켜집니다.

2. 제품 앞에서 수동 공급 슬롯 커버를 엽니다.

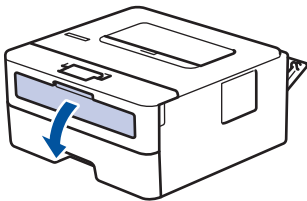

3. 양손을 사용하여 수동 급지 슬롯 용지 조정대를 사용할 용지 너비에 맞춥니다.

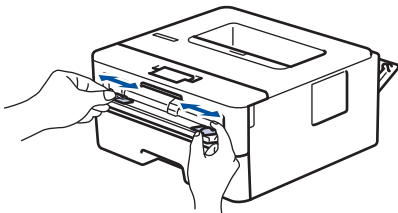

4. 양손을 사용하여 한 장의 용지를 앞쪽 가장자리가 용지 공급 롤러에 닿을 때까지 수동 공급 슬롯에 놓습니다. 제품이 안으로 당간다고 느껴지면 그대로 둡니다.

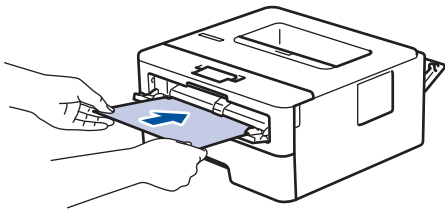

- 용지의 인쇄면이 위로 향하도록 수동 공급 슬롯에 적재합니다.
- 용지를 수동 공급 슬롯에 다시 넣어야 하는 경우에는 용지를 완전히 꺼내십시오.
- 수동 공급 슬롯에 한 번에 2매 이상 용지를 넣지 마십시오. 용지가 걸릴 수 있습니다.
- 수동 공급 슬롯에서 용지가 정확한 위치에 똑바로 놓여 있는지 확인하십시오. 그렇지 않으면 용지가 올바르게 급지되지 않아서 비뚤하게 출력되거나 용지가 걸릴 수 있습니다.

5. 인쇄 작업을 제품으로 전송합니다.



인쇄 화면에서 인쇄 기본 설정을 변경합니다.

6. 인쇄된 페이지가 제품 뒤쪽으로 출력된 후에 수동 공급 슬롯에 다음 용지를 넣습니다. 인쇄하려는 각 페이지마다 이 단계를 반복합니다.
7. 완료되면 후면 커버(페이스업 배지용지함)가 닫힌 위치에서 고정될 때까지 닫습니다.



관련 정보

- 용지 적재

수동 급지 슬롯에 봉투용지 적재 및 인쇄

용지를 넣기 전에 봉투용지 모서리와 양 옆을 눌러 봉투용지를 최대한 납작하게 만듭니다.
용지함에 다른 용지 크기를 급지할 때는 동시에 제품 또는 컴퓨터의 용지 크기 설정을 변경해야 합니다.

1. 제품의 후면 커버를 엽니다(페이스업 배지용지함).

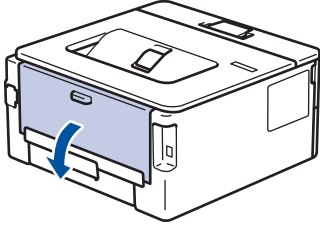

수동 공급 슬롯에 용지를 넣으면 제품의 수동 급지 모드가 자동으로 켜집니다.

2. 그림과 같은 방향으로 왼쪽 및 오른쪽에 있는 2개의 녹색 레버를 내립니다.

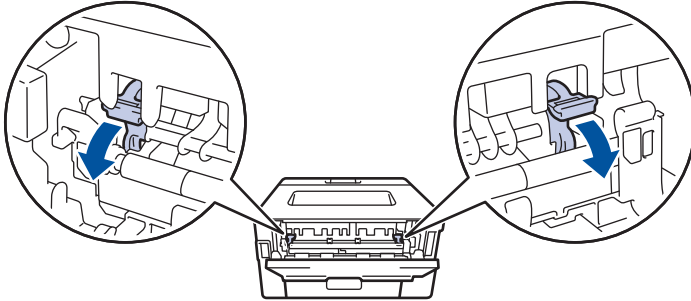

3. 제품 앞에서 수동 공급 슬롯 커버를 엽니다.

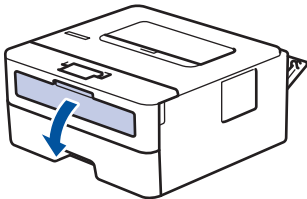

4. 양손을 사용하여 수동 급지 슬롯 용지 조정대를 사용할 용지 너비에 맞춥니다.

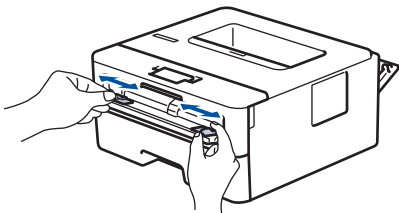

5. 양손을 사용하여 하나의 봉투용지를 앞쪽 가장자리가 용지 공급 롤러에 닿을 때까지 수동 공급 슬롯에 밀어 넣습니다. 제품이 안으로 당긴다고 느껴지면 그대로 둡니다.

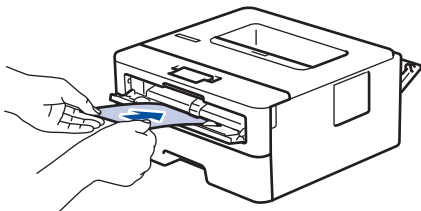

- 봉투용지의 인쇄면이 위로 향하도록 수동 공급 슬롯에 적재합니다.
- 봉투용지를 수동 공급 슬롯에 다시 넣을 때는 봉투용지를 완전히 꺼내십시오.
- 수동 공급 슬롯에 한 번에 하나 이상 봉투용지를 넣지 마십시오. 용지가 걸릴 수 있습니다.
- 수동 공급 슬롯에서 봉투용지가 정확한 위치에 똑바로 놓여 있는지 확인하십시오. 그렇지 않으면 봉투용지가 올바르게 급지되지 않아서 비뚤하게 출력되거나 용지가 걸릴 수 있습니다.

6. 인쇄 작업을 제품으로 전송합니다.



인쇄 대화 상자에서 인쇄 기본 설정을 변경합니다.

설정	봉투용지용 옵션
용지 크기	Com-10 DL C5 Monarch
용지타입	봉투 두꺼운 봉투 얇은 봉투

7. 인쇄된 봉투용지를 제품에서 꺼낸 후 다음 봉투용지를 넣습니다. 인쇄하려는 각 봉투용지마다 이 단계를 반복합니다.
8. 인쇄가 끝나면 이전 단계에서 조정한 2개의 녹색 레버를 원래 위치로 되돌립니다.
9. 완료되면 후면 커버(페이스업 배지용지함)가 닫힌 위치에서 고정될 때까지 닫습니다.



관련 정보

- 용지 적재
- 인쇄

용지 설정

- 용지 크기 및 유형 변경
- 용지 확인 설정 변경
- 문서 인쇄(Windows)

용지 크기 및 유형 변경

관련 모델: HL-L2400DW/HL-L2440DW/HL-L2445DW/HL-L2460DN/HL-L2460DW/HL-L2460DWXL/
HL-L2461DN/HL-L2461DW/HL-L2865DW

용지함에 적재한 용지 크기 및 용지 유형을 변경하는 경우 LCD에서 용지 크기 및 용지 유형 설정도 변경해야 합니다.

1. ▲ 또는 ▼을 눌러 다음을 선택합니다.
 - a. [General Setup (일반 설정)]을 선택합니다. OK를 누릅니다.
 - b. [Tray Setting (용지함 설정)]을 선택합니다. OK를 누릅니다.
 - c. [Paper Type (용지 종류)]을 선택합니다. OK를 누릅니다.
2. ▲ 또는 ▼를 눌러 원하는 용지 유형을 표시한 다음, OK를 누릅니다.
3. ▲ 또는 ▼를 눌러 [Paper Size (용지 크기)] 옵션을 표시한 다음 OK를 누릅니다.
4. ▲ 또는 ▼를 눌러 원하는 용지 크기를 표시한 다음 Go (실행)를 누릅니다.

✓ 관련 정보

- 용지 설정

용지 확인 설정 변경

관련 모델: HL-L2400DW/HL-L2440DW/HL-L2445DW/HL-L2460DN/HL-L2460DW/HL-L2460DWXL/
HL-L2461DN/HL-L2461DW/HL-L2865DW

용지 확인 설정이 On으로 설정된 경우 제품에서 용지함을 꺼내면 LCD에 용지 크기와 용지 유형을 변경할지 묻는 메시지가 나타납니다.

기본 설정은 On입니다.

- ▲ 또는 ▼을 눌러 다음을 선택합니다.
 - [General Setup (일반 설정)]을 선택합니다. OK을 누릅니다.
 - [Tray Setting (용지함 설정)]을 선택합니다. OK을 누릅니다.
 - [Check Paper (용지 확인)]을 선택합니다. OK을 누릅니다.
- ▲ 또는 ▼를 눌러 [On (설정)] 또는 [Off (해제)] 옵션을 선택한 다음 Go (실행)를 누릅니다.



관련 정보

- 용지 설정

인쇄 불가능 영역

다음 표의 측정 결과는 가장 일반적으로 사용되는 용지 크기의 가장자리에서 최대 인쇄 불가능 영역을 나타냅니다. 이러한 영역은 용지 크기 또는 사용 중인 응용 프로그램의 설정에 따라 달라질 수 있습니다.

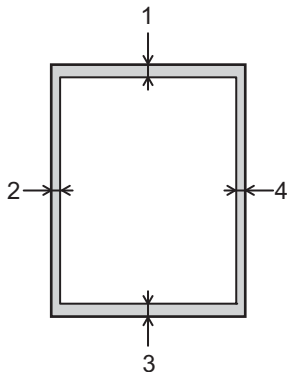

이 영역을 인쇄하지 마십시오. 귀하의 산출물은 이 분야의 어떤 것도 반영하지 않습니다.

용도	문서 크기	상단 (1) 하단 (3)	왼쪽 (2) 오른쪽 (4)
인쇄	Letter	4.2 mm	4.2 mm
	A4	4.2 mm	4.2 mm
	Legal	4.2 mm	4.2 mm

✓ 관련 정보

- [페이지 프린트 방식](#)

특수 용지 사용

원하는 성능이 보장되도록 용지를 구매하기 전에 항상 용지 샘플을 테스트하십시오.

- 제품에 용지 걸림 또는 손상이 발생할 수 있으므로 잉크젯 용지를 사용하지 마십시오.
- 본드지, 표면이 거친 용지 또는 주름 또는 구김이 있는 용지를 사용할 경우 용지의 성능이 저하될 수 있습니다.

용지를 원래 포장지에 넣어 밀봉된 상태로 보관하십시오. 용지를 편평하게 유지하고 습기, 적사광선 및 열을 피하십시오.

중요

일부 용지 유형은 제대로 사용할 수 없거나 제품에 손상을 줄 수 있습니다.

다음 용지는 사용하지 마십시오.

- 매우 거친 용지
- 너무 매끄럽거나 반짝이는 용지
- 말려 있거나 뒤틀린 용지
- 코팅되었거나 화학 처리된 용지
- 손상되었거나 구겨졌거나 접힌 용지
- 본 가이드의 권장 무게 사양을 초과하는 용지
- 색인표가 있거나 스테이플이 박힌 용지
- 여러 부분으로 나뉜 용지 또는 무탄소 용지
- 잉크젯 인쇄용 용지

위에 나열된 용지 종류 중 하나를 사용할 경우 제품이 손상될 수 있습니다. 이러한 손상은 Brother 보증 또는 서비스 계약의 적용을 받을 수 없습니다.



관련 정보

- [페이지 프린트 방식](#)

인쇄

- 컴퓨터에서 인쇄(Windows)
- 컴퓨터에서 인쇄(Mac)
- 수동 급지 슬롯에 봉투용지 적재 및 인쇄
- 이메일 첨부 파일 인쇄
- 제어판을 사용하여 인쇄 설정 변경
- 인쇄 작업 취소
- 테스트 인쇄

컴퓨터에서 인쇄(Windows)

- 문서 인쇄(Windows)
- 용지 양면에 인쇄(Windows)
- 기본 인쇄 설정 변경(Windows)
- 인쇄 설정(Windows)
- 컴퓨터에서 제품의 상태 모니터링(Windows)

문서 인쇄(Windows)

응용 프로그램의 인쇄 설정을 변경하는 경우 변경 내용은 해당 응용 프로그램을 사용하여 인쇄되는 문서에만 적용됩니다.



- 모델에 따라 양면 인쇄가 기본값일 수 있습니다. 단면 인쇄를 하려면 프린터 드라이버에서 양면 인쇄 설정을 해제합니다.
- 모든 Windows 응용 프로그램에 대해 인쇄 설정을 변경하려면 프린터 드라이버 속성을 구성해야 합니다.

추가 정보 >> [관련 정보: 기본 인쇄 설정 변경\(Windows\)](#)

1. 용지함에 용지를 적재합니다.
2. 응용 프로그램에서 인쇄 명령을 선택합니다.
3. 구입하신 모델의 이름을 선택한 다음 프린터의 속성 또는 기본 설정 버튼을 클릭합니다.
프린터 드라이버 창이 나타납니다.



4. 용지함에 올바른 크기의 용지를 넣었는지 확인합니다.
5. 용지 크기 드롭다운 목록을 클릭한 다음 용지 크기를 선택합니다.
6. 인쇄방향 필드에서 세로방향 또는 가로방향 옵션을 선택하여 출력 방향을 설정합니다.



응용 프로그램에 유사한 설정이 있을 경우 응용 프로그램을 사용하여 방향을 설정하는 것이 좋습니다.

7. 복사 필드에 원하는 매수(1-999)를 입력합니다.
8. 용지타입 드롭다운 목록을 클릭한 다음 사용 중인 용지 종류를 선택합니다.
9. 용지 한 장에 여러 페이지를 인쇄하거나 여러 용지에 문서의 한 페이지를 인쇄하려면 멀티페이지 드롭다운 목록을 클릭한 다음 옵션을 선택합니다.
10. 양면인쇄 / 소책자 드롭다운 목록을 클릭한 다음 원하는 옵션을 선택합니다.

11. 필요한 경우 기타 프린터 설정을 변경합니다.

12. **확인**을 클릭합니다.

13. 인쇄 작업을 완료합니다.



관련 정보

- 컴퓨터에서 인쇄(Windows)

관련 내용:

- 기본 인쇄 설정 변경(Windows)
 - 인쇄 문제
 - 용지 설정
 - 인쇄 설정(Windows)
-

용지 양면에 인쇄(Windows)

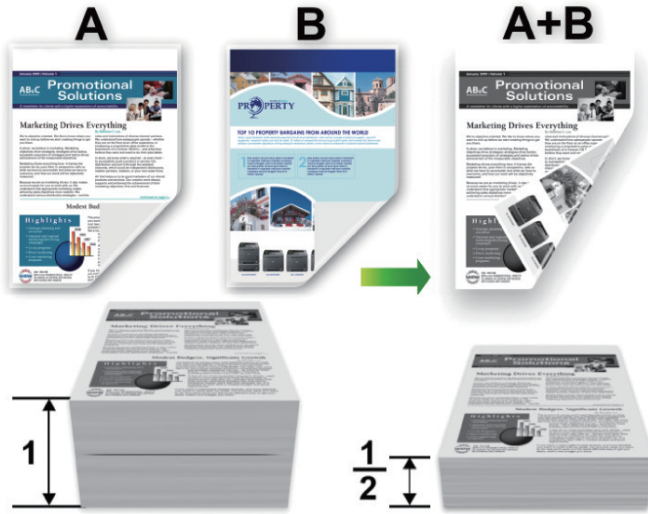

자동 양면 인쇄 기능 사용 시 A4 크기 용지를 선택합니다.

- 후면 커버가 닫혔는지 확인합니다.
- 용지가 말리면 똑바로 펴고 용지함에 다시 넣습니다.
- 일반 용지 또는 얇은 용지를 사용합니다. 본드지는 사용하지 마십시오.
- 용지가 너무 얇으면 용지에 주름이 갈 수 있습니다.
- 수동 양면 인쇄 기능을 사용하면 용지 걸림이 발생하거나 인쇄 품질이 떨어질 수 있습니다.

1. 응용 프로그램에서 인쇄 명령을 선택합니다.
2. 구입하신 모델의 이름을 선택한 다음 프린터의 속성 또는 기본 설정 버튼을 클릭합니다.
프린터 드라이버 창이 나타납니다.
3. **인쇄방향** 필드에서 **세로방향** 또는 **가로방향** 옵션을 선택하여 출력 방향을 설정합니다.



응용 프로그램에 유사한 설정이 있을 경우 응용 프로그램을 사용하여 방향을 설정하는 것이 좋습니다.

4. **양면인쇄 / 소책자** 드롭다운 목록을 클릭한 다음 **양면인쇄** 또는 **양면인쇄(수동)** 옵션을 선택합니다.

옵션	설명
양면인쇄 (특정 모델의 경우에만 사용 가능)	용지 양면에 자동으로 인쇄합니다.
양면인쇄(수동)	제품이 용지의 한쪽 면에 모든 짝수 번호 페이지를 먼저 인쇄합니다. 그런 다음 프린터 드라이버는 용지를 다시 넣으라고 지시(팝업 메시지 표시)합니다.

5. **양면인쇄 설정** 버튼을 클릭합니다.
6. **양면인쇄 유형** 메뉴에서 옵션 중 하나를 선택합니다.
양면을 선택하면 각 방향에 대해 4가지 유형의 양면 바인딩을 사용할 수 있습니다.

세로 옵션	설명
-------	----

가로(왼쪽)

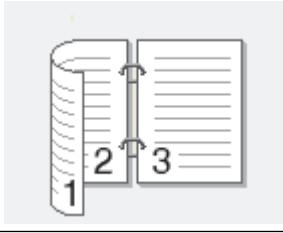

가로(오른쪽)

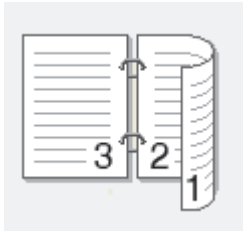

세로(위쪽)

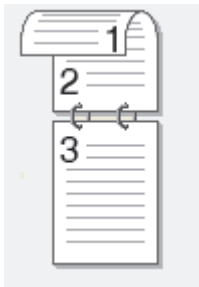

세로(아래쪽)

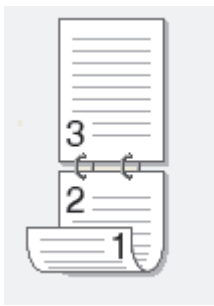

가로 옵션	설명
-------	----

가로(위쪽)

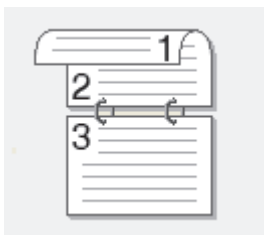

가로(아래쪽)



가로 옵션	설명
-------	----

세로(오른쪽)

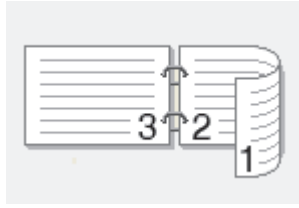

세로(왼쪽)

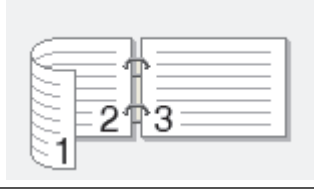

7. 바인딩의 오프셋을 인치 또는 밀리미터로 지정하려면 **제본** 확인란을 선택합니다.
8. **확인**을 클릭합니다.
9. 필요한 경우 기타 프린터 설정을 변경합니다.
10. 다음 중 하나를 수행합니다.
 - 자동 양면 인쇄의 경우 **확인**을 다시 클릭한 다음 인쇄 작업을 완료합니다.
 - 수동 양면 인쇄의 경우 **확인**을 다시 클릭하고 화면 지침을 따릅니다.

용지가 올바르게 공급되지 않으면 용지가 말릴 수 있습니다. 용지를 꺼내서 똑바로 펴고 용지함에 다시 넣습니다.

✓ 관련 정보

- 컴퓨터에서 인쇄(Windows)

기본 인쇄 설정 변경(Windows)

응용 프로그램의 인쇄 설정을 변경하는 경우 변경 내용은 해당 응용 프로그램을 사용하여 인쇄되는 문서에만 적용됩니다. 모든 Windows 응용 프로그램에 대해 인쇄 설정을 변경하려면 프린터 드라이버 속성을 구성해야 합니다.

1. 컴퓨터 키보드에서 **[Win]** 키를 길게 누른 상태에서 **[R]** 키를 눌러 **실행**을 실행합니다.
2. **열기:** 필드에 "control printers"를 입력하고 **확인**을 클릭합니다.

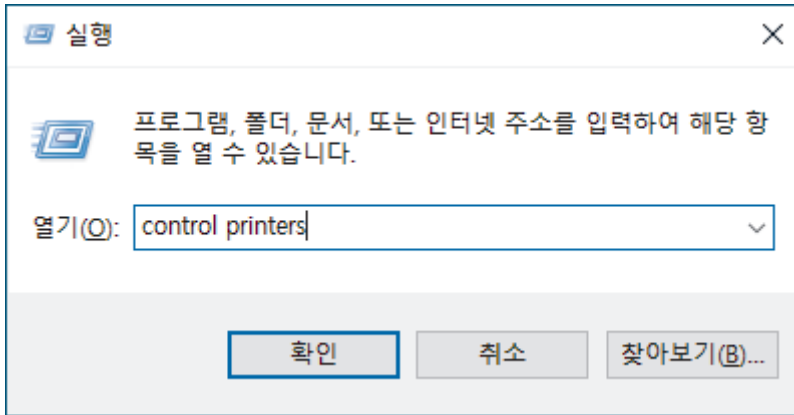

장치 및 프린터 창이 나타납니다.

 장치 및 프린터 창이 표시되지 않을 경우 **더 많은 디바이스 보기 > 더 많은 장치 및 프린터 설정** 을 클릭합니다.

3. 구입하신 모델의 아이콘을 마우스 오른쪽 버튼으로 클릭한 다음 **프린터 속성**을 선택합니다. (프린터 드라이버 옵션이 나타나면 프린터 드라이버를 선택합니다.)
프린터 속성 대화 상자가 나타납니다.
4. **일반** 탭을 클릭한 다음 **인쇄 기본 설정** 또는 **기본설정...** 버튼을 클릭합니다.
프린터 드라이버 대화 상자가 나타납니다.

 용지함 설정을 구성하려면 **장치 설정** 탭(특정 모델에만 제공)을 클릭합니다.
프린터 포트를 변경하려면 **포트** 탭을 클릭합니다.

5. 모든 Windows 프로그램에서 기본값으로 사용할 인쇄 설정을 선택합니다.
6. **확인**을 클릭합니다.
7. 프린터 속성 대화 상자를 닫습니다.

관련 정보

- [컴퓨터에서 인쇄\(Windows\)](#)

관련 내용:

- [문서 인쇄\(Windows\)](#)
- [인쇄 설정\(Windows\)](#)
- [인쇄 문제](#)

인쇄 설정(Windows)



- 응용 프로그램의 인쇄 설정을 변경하는 경우 변경 내용은 해당 응용 프로그램을 사용하여 인쇄되는 문서에만 적용됩니다.
추가 정보 >> [관련 정보: 문서 인쇄\(Windows\)](#)
- 기본 인쇄 설정을 변경하려면 프린터 드라이버 속성을 구성해야 합니다.
추가 정보 >> [관련 정보: 기본 인쇄 설정 변경\(Windows\)](#)

- >> 기본 탭
- >> 고급 탭

기본 탭

1. 용지 크기

사용할 용지 크기를 선택합니다. 표준 용지 크기 중에서 선택하거나, 사용자 지정 용지 크기를 만들 수 있습니다.

2. 인쇄방향

출력물의 방향(세로 또는 가로)을 선택합니다.

응용 프로그램에 유사한 설정이 있을 경우 응용 프로그램을 사용하여 방향을 설정하는 것이 좋습니다.

3. 복사

인쇄할 매수(1~999)를 이 필드에 입력합니다.

페이지 정렬

다중 페이지 문서 세트를 원래 페이지 순서대로 인쇄하려면 이 옵션을 선택합니다. 이 옵션을 선택한 경우 문서의 전체 사본이 인쇄된 후 선택한 매수에 따라 재인쇄됩니다. 이 옵션을 선택하지 않으면 선택한 매수에 따라 각 페이지가 인쇄된 후, 이어서 문서의 다음 페이지가 인쇄됩니다.

4. 용지타입

사용할 용지 종류를 선택합니다. 최선의 인쇄 결과를 내기 위해 선택된 용지 종류에 따라 제품이 자동으로 인쇄 설정을 조정합니다.

5. 해상도

인쇄 해상도를 선택합니다. 인쇄 해상도와 속도는 서로 관련이 있으므로 해상도가 높을수록 문서를 인쇄하는데 시간이 많이 걸립니다.

6. 프린터 설정

인쇄할 문서 종류를 선택합니다.

수동 설정...

밝기, 대비 및 기타 설정 같은 추가 설정을 지정합니다.

그래픽

프린터 하프톤 사용

하프톤을 표현하기 위해 프린터 드라이버를 사용하려면 이 옵션을 선택합니다.

밝기

밝기를 조정합니다.

명암

대비를 조정합니다.

그래픽품질

인쇄하는 문서 종류에 따라 최고의 인쇄 품질을 위해 그래픽 또는 텍스트 중에서 선택합니다.

Gray 인쇄 사용

회색으로 표시된 부분의 화질 개선하려면 이 옵션을 선택합니다.

향상된 패턴 인쇄

인쇄된 채우기 및 패턴이 컴퓨터 화면에 표시된 패턴 및 채우기와 다를 경우 패턴 인쇄를 개선하려면 이 옵션을 선택합니다.

얇은 선 개선

얇은 선의 이미지 품질을 향상시키려면 이 옵션을 사용합니다.

시스템 하프톤 사용

하프톤을 표현하기 위해 Windows를 사용하려면 이 옵션을 선택합니다.

TrueType 모드 (특정 모델의 경우에만 사용 가능)

모드

인쇄용으로 글꼴을 처리하는 방법을 선택합니다.

사용 인쇄 TrueType 글꼴

글꼴 처리를 위해 내장된 글꼴의 사용 여부를 선택합니다.

7. 멀티페이지

용지 1매에 다중 페이지를 인쇄하거나 문서 한 페이지를 여러 매에 인쇄하려면 이 옵션을 선택합니다.

페이지 수

용지 1매에 다중 페이지를 인쇄하는 경우 페이지 순서를 선택합니다.

테두리 선

용지 1매에 다중 페이지를 인쇄하는 경우 테두리 종류를 선택합니다.

8. 양면인쇄 / 소책자

용지 양면을 인쇄하거나 양면 인쇄를 사용하여 소책자 형식으로 문서를 인쇄하려면 이 옵션을 선택합니다.

양면인쇄 설정

양면 바인딩의 종류를 선택하려면 이 버튼을 클릭합니다. 양면 바인딩의 4가지 타입을 방향별로 사용할 수 있습니다.

9. 용지공급

인쇄 조건 또는 용도에 따라 용지 공급 설정을 선택합니다.

첫번째 페이지

첫 페이지 인쇄에 사용할 용지 공급 장치를 선택합니다.

다른 페이지

두 번째 페이지 및 후속 페이지 인쇄에 사용할 용지 공급 장치를 선택합니다.

고급 탭



1. 비례축소

문서의 페이지 크기를 크게 하거나 작게 하려면 이 옵션을 선택합니다.

용지 크기에 맞춤

지정된 용지 크기에 맞게 문서 페이지를 크게 하거나 작게 하려면 이 옵션을 선택합니다. 이 옵션을 선택하는 경우 드롭다운 목록에서 원하는 용지 크기를 선택합니다.

배율 축소 [25 - 400 %]

문서 크기를 수동으로 크게 하거나 작게 하려면 이 옵션을 선택합니다. 이 옵션을 선택하는 경우 필드에 값을 입력합니다.

2. 반전인쇄

인쇄된 이미지를 180도 회전하려면 이 옵션을 선택합니다.

3. 워터마크 사용

문서에 로고 또는 텍스트를 워터마크로 인쇄하려면 이 옵션을 선택합니다. 사전 설정된 워터마크를 선택하거나 새 워터마크를 추가하거나 이전에 만든 이미지 파일을 사용합니다.

4. 머리말-꼬리말 인쇄

날짜, 시간 및 로그인 사용자 이름을 문서에 인쇄하려면 이 옵션을 선택합니다.

5. 토너 절약 모드

문서를 인쇄할 때 토너를 적게 사용하려면 이 기능을 선택합니다. 출력이 연하게 되지만 읽을 수는 있습니다.

6. 관리자

이 기능으로 관리자 암호를 변경하고 다양한 인쇄 기능을 제한할 수 있습니다.

7. 사용자 인증 (특정 모델의 경우에만 사용 가능)

이 기능으로 사용자별로 제한 사항을 확인할 수 있습니다.

8. 다른 인쇄 옵션

절전시간

인쇄한 후 바로 절전 모드로 전환하도록 제품을 설정하려면 이 옵션을 선택합니다.

매크로 (특정 모델의 경우에만 사용 가능)

인쇄 작업에서 겹치도록 제품의 메모리에 저장된 전자 양식(매크로)을 인쇄하려면 이 기능을 선택합니다.

농도 조절

인쇄 농도를 지정합니다.

출력물의 품질 향상

용지 말림 정도를 줄이고 토너 정착을 개선하려면 이 옵션을 선택합니다.

빈 페이지 건너뛰기

프린터 드라이버가 자동으로 빈 페이지를 감지하여 인쇄에서 제외하도록 하려면 이 옵션을 선택합니다.

텍스트를 흑백으로 인쇄

컬러 텍스트를 흑백으로 인쇄하려면 이 옵션을 선택합니다.

프린트 보관

인쇄된 데이터를 PDF 파일로 컴퓨터에 저장하려면 이 옵션을 선택합니다.

에코 설정

인쇄 소음을 줄이려면 이 옵션을 선택합니다.

✓ 관련 정보

- [컴퓨터에서 인쇄\(Windows\)](#)



관련 내용:

- [기본 인쇄 설정 변경\(Windows\)](#)
- [문서 인쇄\(Windows\)](#)

컴퓨터에서 제품의 상태 모니터링(Windows)

Status Monitor는 제품 하나 이상의 상태를 모니터링할 수 있도록 구성 가능한 소프트웨어 도구로, 이 도구를 사용하면 오류 알림을 즉시 받을 수 있습니다.

다음 중 하나를 수행합니다.

- 작업 트레이에서  아이콘을 두 번 클릭합니다.
-  (Brother Utilities)을 시작한 다음 드롭다운 목록을 클릭하여 구입하신 모델의 이름을 선택합니다(아직 선택하지 않은 경우). 왼쪽 탐색 표시줄에서 도구를 클릭한 다음 **Status Monitor (상태 모니터)**을 클릭합니다.

문제 해결

문제 해결 버튼을 클릭하여 지원 웹사이트에 액세스합니다.

교체용 소모품 찾기

Brother 정품 비품에 대한 자세한 내용을 보려면 **교체용 소모품 찾기** 버튼을 클릭하십시오.

관련 정보

- [컴퓨터에서 인쇄\(Windows\)](#)

관련 내용:

- [인쇄 문제](#)

컴퓨터에서 인쇄(Mac)

- AirPrint를 사용하여 인쇄

AirPrint를 사용하여 인쇄

- iPad, iPhone 또는 iPod touch에서 인쇄
- AirPrint(macOS)를 사용하여 인쇄

수동 급지 슬롯에 봉투용지 적재 및 인쇄

용지를 넣기 전에 봉투용지 모서리와 양 옆을 눌러 봉투용지를 최대한 납작하게 만듭니다.
용지함에 다른 용지 크기를 급지할 때는 동시에 제품 또는 컴퓨터의 용지 크기 설정을 변경해야 합니다.

1. 제품의 후면 커버를 엽니다(페이스업 배지용지함).

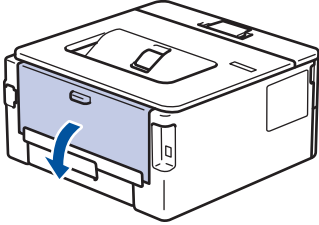

수동 공급 슬롯에 용지를 넣으면 제품의 수동 급지 모드가 자동으로 켜집니다.

2. 그림과 같은 방향으로 왼쪽 및 오른쪽에 있는 2개의 녹색 레버를 내립니다.

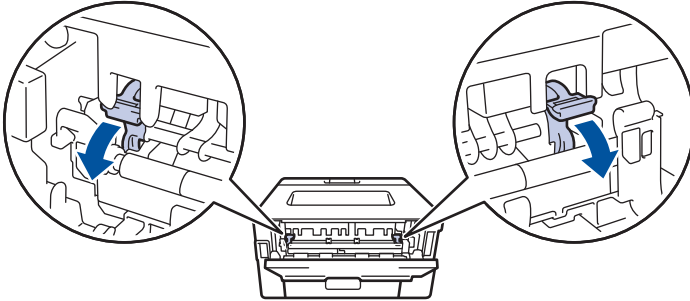

3. 제품 앞에서 수동 공급 슬롯 커버를 엽니다.

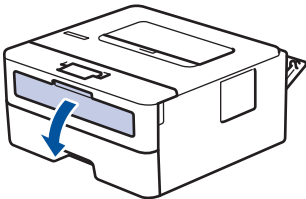

4. 양손을 사용하여 수동 급지 슬롯 용지 조정대를 사용할 용지 너비에 맞춥니다.

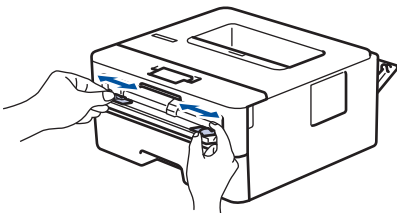

5. 양손을 사용하여 하나의 봉투용지를 앞쪽 가장자리가 용지 공급 롤러에 닿을 때까지 수동 공급 슬롯에 밀어 넣습니다. 제품이 안으로 당긴다고 느껴지면 그대로 둡니다.

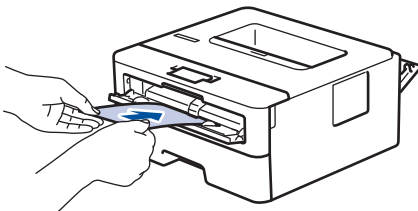

- 봉투용지의 인쇄면이 위로 향하도록 수동 공급 슬롯에 적재합니다.
- 봉투용지를 수동 공급 슬롯에 다시 넣을 때는 봉투용지를 완전히 꺼내십시오.
- 수동 공급 슬롯에 한 번에 하나 이상 봉투용지를 넣지 마십시오. 용지가 걸릴 수 있습니다.
- 수동 공급 슬롯에서 봉투용지가 정확한 위치에 똑바로 놓여 있는지 확인하십시오. 그렇지 않으면 봉투용지가 올바르게 급지되지 않아서 비뚤하게 출력되거나 용지가 걸릴 수 있습니다.

6. 인쇄 작업을 제품으로 전송합니다.



인쇄 대화 상자에서 인쇄 기본 설정을 변경합니다.

설정	봉투용지용 옵션
용지 크기	Com-10 DL C5 Monarch
용지타입	봉투 두꺼운 봉투 얇은 봉투

7. 인쇄된 봉투용지를 제품에서 꺼낸 후 다음 봉투용지를 넣습니다. 인쇄하려는 각 봉투용지마다 이 단계를 반복합니다.
8. 인쇄가 끝나면 이전 단계에서 조정한 2개의 녹색 레버를 원래 위치로 되돌립니다.
9. 완료되면 후면 커버(페이스업 배지용지함)가 닫힌 위치에서 고정될 때까지 닫습니다.



관련 정보

- 용지 적재
- 인쇄

이메일 첨부 파일 인쇄

파일을 Brother 제품으로 이메일을 보내 인쇄할 수 있습니다.

- 웹 기반 관리가 On으로 설정되어 있는지 확인합니다. 자세한 내용은 >> [관련 정보](#)
- 최대 10개의 문서(총 20MB)를 이메일에 첨부할 수 있습니다.
- 이 기능이 지원하는 형식은 다음과 같습니다.
 - 문서 파일: PDF, TXT, Microsoft Office 파일
 - 이미지 파일: JPEG, BMP, GIF, PNG, TIFF
- 이 제품은 기본적으로 이메일 내용과 첨부 파일을 모두 인쇄합니다. 이메일 첨부 파일만 인쇄하려면 필요에 따라 설정을 변경합니다.

1. 웹 브라우저를 시작합니다.
2. 브라우저의 주소 표시줄에 “https://machine’s IP address”(여기서 “machine’s IP address”는 제품의 IP 주소)를 입력합니다.

예:

https://192.168.1.2

3. 필요한 경우 **Login (로그인)** 필드에 암호를 입력한 다음 **Login (로그인)**을 클릭합니다.



본 제품의 설정을 관리하는 데 필요한 기본 암호는 제품 뒷면에 있으며 “Pwd”로 표시되어 있습니다. 처음 로그인할 때 화면 지침에 따라 기본 암호를 변경할 수 있습니다.

4. 왼쪽 탐색 표시줄에서 **Online Functions (온라인 기능) > Online Functions Settings (온라인 기능 설정)**을 클릭합니다.



- 왼쪽 탐색 표시줄이 보이지 않는 경우 ≡에서 탐색을 시작합니다.
- 이 기능이 잠겨 있는 경우 네트워크 관리자에게 문의하여 액세스하십시오.

5. **I accept the terms and conditions (이용 약관에 동의합니다)** 버튼을 클릭합니다.

6. 제품으로 이동한 다음 제품의 지침에 따라 설정을 실행합니다.

7. 컴퓨터에서 **General Settings (일반 설정)**을 클릭합니다.

Email Print (전자 메일 인쇄): General Settings (일반 설정) 화면이 나타납니다.

8. **Enable (사용)** 버튼을 클릭합니다.

제품에서 지침 시트가 인쇄됩니다.

9. 시트에 포함된 이메일 주소로 이메일을 보냅니다. 제품에서 이메일 첨부 파일이 인쇄됩니다.



이메일 주소 및 프린터 설정 등의 설정을 변경하려면 **Online Functions Settings Page (온라인 기능 설정 페이지)** 버튼을 클릭합니다.



관련 정보

- [인쇄](#)

관련 내용:

- [제어판을 사용하여 웹 기반 관리 실행/해제](#)

제어판을 사용하여 인쇄 설정 변경

관련 모델: HL-L2460DN/HL-L2460DW/HL-L2460DWXL/HL-L2461DN/HL-L2865DW

인쇄할 문서 종류를 선택합니다.

1. ▲ 또는 ▼를 눌러 [Printer (프린터)] 옵션을 표시한 다음 **OK**를 누릅니다.
2. ▲ 또는 ▼를 눌러 [Print Settings (인쇄 설정)] 옵션을 표시한 다음 **OK**를 누릅니다.
3. ▲ 또는 ▼를 눌러 [Graphics (그래픽)] 또는 [Text (문자)] 옵션을 표시한 다음 원하는 옵션을 선택합니다.
4. **Go (실행)**을 누릅니다.

✓ 관련 정보

- 인쇄

인쇄 작업 취소

제품의 제어판에서 **Go (실행)**를 2초 정도 눌러 현재 인쇄 작업을 취소합니다.



복수의 인쇄 작업을 취소하려면 **Go (실행)**을 6초간 길게 누릅니다.



관련 정보

- [인쇄](#)

관련 내용:

- [인쇄 문제](#)

테스트 인쇄

관련 모델: HL-L2400DW/HL-L2440DW/HL-L2445DW/HL-L2460DN/HL-L2460DW/HL-L2460DWXL/
HL-L2461DN/HL-L2461DW/HL-L2865DW

인쇄 품질에 문제가 있으면 다음 지침에 따라 시험 인쇄를 하십시오

1. ▲ 또는 ▼를 눌러 [Printer (프린터)] 옵션을 표시한 다음 **OK**를 누릅니다.
2. (HL-L2460DN/HL-L2460DW/HL-L2460DWXL/HL-L2461DN/HL-L2865DW) ▲ 또는 ▼를 눌러 [Print Options (인쇄 옵션)] 옵션을 표시한 다음 **OK**를 누릅니다.
3. ▲ 또는 ▼를 눌러 [Test Print (시험 인쇄)] 옵션을 표시한 다음 **OK**를 누릅니다.
4. **Go (실행)**을 누릅니다.

제품이 테스트 페이지를 인쇄합니다.

✓ 관련 정보

- [인쇄](#)

관련 내용:

- [인쇄 품질 개선](#)

네트워크

관련 모델: HL-L2400DW/HL-L2440DW/HL-L2445DW/HL-L2460DN/HL-L2460DW/HL-L2460DWXL/
HL-L2461DN/HL-L2461DW/HL-L2865DW

- 지원되는 기본 네트워크 기능
- 네트워크 설정 구성
- 무선 네트워크 설정
- 네트워크 기능

지원되는 기본 네트워크 기능

관련 모델: HL-L2400DW/HL-L2440DW/HL-L2445DW/HL-L2460DN/HL-L2460DW/HL-L2460DWXL/
HL-L2461DN/HL-L2461DW/HL-L2865DW

본 제품은 운영 체제에 따라 다양한 기능을 지원합니다. 이 차트를 사용하여 각 운영 체제에서 지원되는 네트워크 기능과 연결을 확인할 수 있습니다.

운영 체제	Windows	Windows Server	macOS
인쇄	예	예	예
웹 기반 관리 ¹	예	예	예
상태 모니터	예		
드라이버 배포 마법사	예	예	

¹ 제품의 설정을 관리하는 데 필요한 기본 암호는 제품 뒷면에 있으며 “PwD”로 표시되어 있습니다. 무단 액세스로부터 제품을 보호하기 위해 즉시 기본 암호를 변경하는 것이 좋습니다.



- 제품을 인터넷과 같은 외부 네트워크에 연결할 경우 부적절한 설정 또는 악의적인 제3자에 의한 무단 액세스로 인해 정보가 유출되는 것을 방지하기 위해 반드시 별도의 방화벽이나 기타 수단으로 네트워크 환경을 보호해야 합니다.
- 제품이 글로벌 네트워크에 연결되면 경고가 나타납니다. 이 경고가 표시되면 네트워크 설정을 확인한 다음 보안 네트워크에 다시 연결하는 것을 강력하게 권장합니다.
- 제품의 글로벌 네트워크 통신 필터링 기능을 실행하면 글로벌 네트워크에서의 액세스가 차단됩니다. 글로벌 네트워크 통신 필터링 기능은 제품이 글로벌 IP 주소를 사용하는 컴퓨터 또는 모바일 장치에서 특정 인쇄 작업을 수신하는 것을 방지할 수 있습니다.

✓ 관련 정보

- [네트워크](#)

관련 내용:

- [웹 기반 관리를 사용하여 로그인 암호 변경](#)

네트워크 설정 구성

관련 모델: HL-L2400DW/HL-L2440DW/HL-L2445DW/HL-L2460DN/HL-L2460DW/HL-L2460DWXL/
HL-L2461DN/HL-L2461DW/HL-L2865DW

- 제어판을 사용하여 네트워크 세부 정보 구성
- 웹 기반 관리를 사용하여 제품 설정 변경

제어판을 사용하여 네트워크 세부 정보 구성

관련 모델: HL-L2400DW/HL-L2440DW/HL-L2445DW/HL-L2460DN/HL-L2460DW/HL-L2460DWXL/HL-L2461DN/HL-L2461DW/HL-L2865DW

네트워크에 맞게 제품을 구성하려면 제어판의 [Network (네트워크)] 메뉴 선택 항목을 사용합니다.



- 제어판을 사용하여 구성할 수 있는 네트워크 설정에 대한 자세한 내용은 >> [관련 정보: 설정표](#)
- 또한 웹 기반 관리를 사용하여 제품의 네트워크 설정을 구성 및 변경할 수 있습니다.

1. ▲ 또는 ▼를 눌러 [Network (네트워크)] 옵션을 선택한 다음 **OK**를 누릅니다.
2. ▲ 또는 ▼를 눌러 원하는 네트워크 옵션을 선택한 다음, **OK**를 누릅니다. 구성할 메뉴에 액세스할 때까지 이 단계를 반복한 다음 LCD 지침을 따릅니다.



관련 정보

- [네트워크 설정 구성](#)

관련 내용:

- [설정 테이블 \(HL-L2400DW/HL-L2440DW/HL-L2445DW/HL-L2460DN/HL-L2460DW/HL-L2460DWXL/HL-L2461DN/HL-L2461DW/HL-L2865DW\)](#)
- [지원되는 기본 네트워크 기능](#)

무선 네트워크 설정

관련 모델: HL-L2400DW/HL-L2440DW/HL-L2445DW/HL-L2460DW/HL-L2460DWXL/HL-L2461DW/
HL-L2865DW

- 무선 네트워크 사용
- Wi-Fi Direct[®] 사용
- 무선 LAN 실행/해제
- WLAN 보고서 인쇄

무선 네트워크 사용

관련 모델: HL-L2400DW/HL-L2440DW/HL-L2445DW/HL-L2460DW/HL-L2460DWXL/HL-L2461DW/
HL-L2865DW

- 제품을 무선 네트워크용으로 구성하기 전에
- 컴퓨터의 설정 마법사를 사용하여 제품의 무선 네트워크 구성
- 제품의 제어판 설정 마법사를 사용하여 제품의 무선 네트워크 구성
- WPS(Wi-Fi Protected Setup™)의 원푸시 방법을 사용하여 제품의 무선 네트워크 구성
- WPS(Wi-Fi Protected Setup™)의 PIN 방법을 사용하여 제품의 무선 네트워크 구성
- SSID가 동보 전송이 아닐 때 무선 네트워크용으로 제품 구성
- 엔터프라이즈 무선 네트워크용 제품 구성

제품을 무선 네트워크용으로 구성하기 전에

관련 모델: HL-L2400DW/HL-L2440DW/HL-L2445DW/HL-L2460DW/HL-L2460DWXL/HL-L2461DW/HL-L2865DW

무선 네트워크 구성을 시도하기 전에 다음을 확인하십시오.

- 기업용 무선 네트워크를 사용하는 경우에는 사용자 ID와 암호를 알고 있어야 합니다.
- 일반적인 문서 인쇄에서 최적의 결과를 얻으려면 장애물을 최소화하는 상태로 무선 LAN 액세스 포인트/라우터에 최대한 가깝게 제품을 배치하십시오. 두 장치 사이에 있는 커다란 장애물과 벽, 다른 전자 장치의 간섭이 문서의 데이터 전송 속도에 영향을 줄 수 있습니다.

이러한 요인으로 인해 일부 문서 및 응용 프로그램 유형의 경우 무선이 가장 좋은 연결 방법이 아닐 수 있습니다. 텍스트와 대규모 그래픽이 섞여 있는 다중 페이지 문서와 같은 대규모 파일을 인쇄하는 경우 더 빠른 데이터 속도를 위해 유선 이더넷을 선택하거나(지원되는 모델만 해당) 가장 빠른 처리량 속도를 위해 USB를 선택해야 할 수 있습니다.

- 유선 네트워크와 무선 네트워크에서 제품을 사용할 수 있지만(지원되는 모델만 해당) 한 번에 하나의 연결 방법만 사용할 수 있습니다. 하지만 무선 네트워크 연결과 Wi-Fi Direct 연결을 동시에 사용하거나 유선 네트워크 연결(지원 모델만 해당)과 Wi-Fi Direct 연결을 동시에 사용할 수 있습니다.
- 근처에 신호가 있는 경우 무선 LAN을 사용하면 LAN 연결을 자유롭게 설정할 수 있습니다. 그러나 보안 설정이 올바르게 구성되어 있지 않으면 악의적인 제3자가 신호를 가로챌 수 있으며 이로 인한 결과는 다음과 같습니다.
 - 개인 정보 또는 기밀 정보의 도용
 - 지정된 개인을 사칭하는 당사자에게 정보를 잘못 송신
 - 가로챈 전사 통신 콘텐츠의 배포



무선 라우터/액세스 포인트의 네트워크 이름(SSID) 및 네트워크 키(암호)를 반드시 알고 있어야 합니다. 이 정보를 찾을 수 없는 경우 무선 라우터/액세스 포인트의 제조업체, 시스템 관리자 또는 인터넷 공급자에게 문의하십시오. Brother는 이 정보를 제공할 수 없습니다.



관련 정보

- [무선 네트워크 사용](#)

컴퓨터의 설정 마법사를 사용하여 제품의 무선 네트워크 구성

관련 모델: HL-L2400DW/HL-L2440DW/HL-L2445DW/HL-L2460DW/HL-L2460DWXL/HL-L2461DW/HL-L2865DW

1. 구입하신 모델의 **다운로드** 페이지(support.brother.com/downloads)에서 설치 프로그램을 다운로드합니다.
2. 설치 프로그램을 시작한 다음 화면 지침을 따릅니다.
3. **무선 네트워크 연결(Wi-Fi)**을 선택한 다음 **다음** 을 클릭합니다.
4. 화면 지침을 따릅니다.

무선 네트워크 설정을 완료했습니다.

관련 정보

- [무선 네트워크 사용](#)

제품의 제어판 설정 마법사를 사용하여 제품의 무선 네트워크 구성

관련 모델: HL-L2400DW/HL-L2440DW/HL-L2445DW/HL-L2460DW/HL-L2460DWXL/HL-L2461DW/HL-L2865DW

구입하신 제품을 구성하기 전에 무선 네트워크 설정을 기록해 두는 것이 좋습니다. 이 정보는 구성을 계속하기 전에 필요합니다.

1. 연결된 컴퓨터의 현재 무선 네트워크 설정을 확인하고 기록합니다.

네트워크 이름(SSID)

네트워크 키

예:

네트워크 이름(SSID)
HELLO

네트워크 키
12345



- 보유하고 있는 액세스 포인트/라우터는 여러 개의 WEP 키 사용을 지원할 수 있지만, Brother 제품은 첫 번째 WEP 키의 사용만 지원합니다.
- 설정 중 지원이 필요하여 Brother 고객 서비스에 문의하려면 SSID(네트워크 이름) 및 네트워크 키(암호)를 준비하십시오. 당사는 이 정보를 찾는 데 도움을 줄 수 없습니다.
- 이 정보(SSID 및 네트워크 키)를 모르면 무선 설정을 계속할 수 없습니다.

이 정보는 어떻게 찾을 수 있습니까?

- 무선 액세스 포인트/라우터와 함께 제공된 설명서를 확인하십시오.
- 초기 SSID는 제조업체의 이름 또는 모델 이름일 수 있습니다.
- 보안 정보를 모를 경우 라우터 제조업체, 시스템 관리자 또는 인터넷 공급자에게 문의하십시오.

2. ▲ 또는 ▼를 눌러 [Network (네트워크)] 옵션을 선택한 다음 OK를 누릅니다.
3. ▲ 또는 ▼를 눌러 [WLAN (Wi-Fi)] 옵션을 선택한 다음 OK를 누릅니다.
4. ▲ 또는 ▼를 눌러 [Find Network (네트워크 찾기)] 옵션을 선택한 다음 OK를 누릅니다.
5. [WLAN Enable? (WLAN 활성화?)]이 나타나면 On을 선택합니다.
무선 설정 마법사가 시작됩니다.
6. 제품이 네트워크를 검색하고 사용 가능한 SSID 목록을 표시합니다. SSID 목록이 나타나면 ▲ 또는 ▼를 눌러 원하는 SSID를 선택합니다.
7. OK를 누릅니다.
8. 다음 중 하나를 수행합니다.
 - 네트워크 키가 필요한 인증 및 암호화 모드를 사용하는 경우 1단계에서 적어둔 네트워크 키를 입력합니다.
모든 문자를 입력한 경우 OK를 누릅니다.
설정을 적용하려면 [Yes (예)]를 선택합니다.
 - 인증 방법이 개방형 시스템이고 암호화 모드가 없음일 경우 다음 단계로 이동합니다.

9. 제품이 선택한 무선 장치에 대한 연결을 시도합니다.

무선 장치가 성공적으로 연결되면 제품의 LCD에 [Connected (연결됨)]가 표시됩니다.

무선 네트워크 설정을 완료했습니다. 제품 사용에 필요한 드라이버 및 소프트웨어를 설치하려면 support.brother.com/downloads에서 구입하신 모델의 **다운로드** 페이지로 이동합니다.

관련 정보

- 무선 네트워크 사용

관련 내용:

- 제품에서 텍스트를 입력하는 방법
 - 무선 LAN 보고서 오류 코드
-

WPS(Wi-Fi Protected Setup™)의 원푸시 방법을 사용하여 제품의 무선 네트워크 구성

관련 모델: HL-L2400DW/HL-L2440DW/HL-L2445DW/HL-L2460DW/HL-L2460DWXL/HL-L2461DW/HL-L2865DW

무선 액세스 포인트/라우터가 WPS(PBC: 푸시 버튼 구성)를 지원하는 경우 제품의 제어판에서 WPS를 사용하여 무선 네트워크 설정을 구성할 수 있습니다.

1. ▲ 또는 ▼를 눌러 [Network (네트워크)] 옵션을 선택한 다음 OK를 누릅니다.
2. ▲ 또는 ▼를 눌러 [WLAN (Wi-Fi)] 옵션을 선택한 다음 OK를 누릅니다.
3. ▲ 또는 ▼를 눌러 [WPS/Push Button (WPS/누름 버튼)] 옵션을 선택한 다음 OK를 누릅니다.
4. [WLAN Enable? (WLAN 활성화?)]이 나타나면 On을 선택합니다.
무선 설정 마법사가 시작됩니다.
5. LCD에 [Press Key on rtr (라우터 키 누름)]이 표시되면 무선 액세스 포인트/라우터에서 WPS 버튼을 누릅니다. 그런 다음 제품의 LCD 지침을 따릅니다. 제품이 무선 액세스 포인트/라우터를 자동으로 감지하고 무선 네트워크에 연결을 시도합니다.

무선 장치가 성공적으로 연결되면 제품의 LCD에 [Connected (연결됨)]가 표시됩니다.

무선 네트워크 설정을 완료했습니다. 제품 사용에 필요한 드라이버 및 소프트웨어를 설치하려면 support.brother.com/downloads에서 구입하신 모델의 **다운로드** 페이지로 이동합니다.

✓ 관련 정보

- [무선 네트워크 사용](#)

관련 내용:

- [무선 LAN 보고서 오류 코드](#)

WPS(Wi-Fi Protected Setup™)의 PIN 방법을 사용하여 제품의 무선 네트워크 구성

관련 모델: HL-L2400DW/HL-L2440DW/HL-L2445DW/HL-L2460DW/HL-L2460DWXL/HL-L2461DW/HL-L2865DW

사용 중인 무선 LAN 액세스 포인트/라우터가 WPS를 지원하는 경우 PIN(개인 식별 번호) 방법을 사용하여 무선 네트워크 설정을 구성할 수 있습니다.

PIN 방법은 Wi-Fi Alliance®에서 개발한 연결 방법 중 하나입니다. 등록자(구입하신 제품)가 만든 PIN을 등록자(무선 LAN을 관리하는 장치)에 제출하여 무선 네트워크 및 보안 설정을 지정할 수 있습니다. WPS 모드에 액세스하는 방법에 대한 자세한 내용은 해당 무선 액세스 포인트/라우터와 함께 제공된 지침을 참조하십시오.

유형 A

무선 LAN 액세스 포인트/라우터(1)가 등록자로도 사용될 때의 연결입니다.

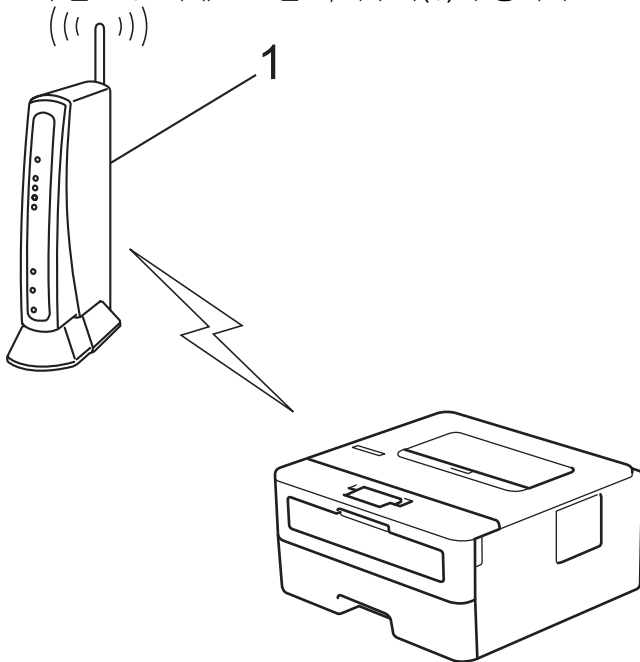

유형 B

컴퓨터 등의 다른 장치(2)가 등록자로 사용될 때의 연결입니다.

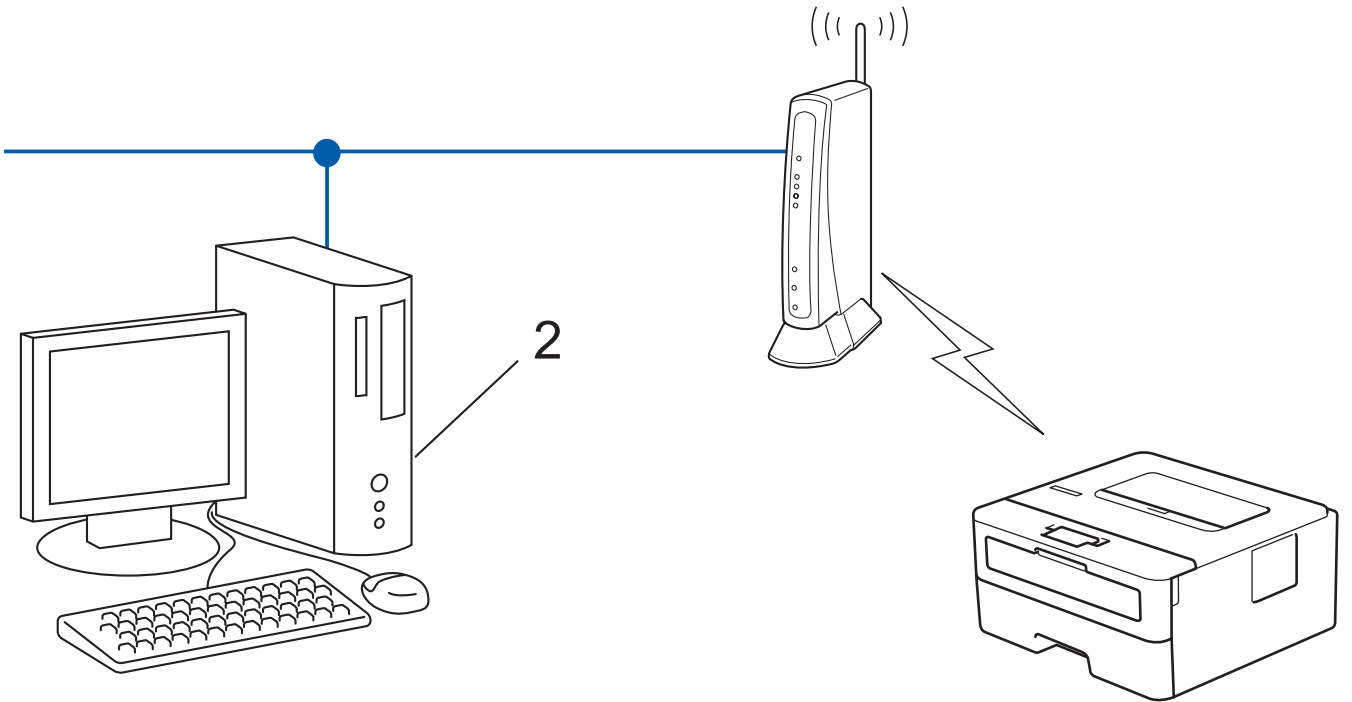

1. ▲ 또는 ▼를 눌러 [Network (네트워크)] 옵션을 선택한 다음 OK를 누릅니다.
2. ▲ 또는 ▼를 눌러 [WLAN (Wi-Fi)] 옵션을 선택한 다음 OK를 누릅니다.
3. ▲ 또는 ▼를 눌러 [WPS/PIN Code (WPS/PIN 코드)] 옵션을 선택한 다음 OK를 누릅니다.
4. [WLAN Enable? (WLAN 활성화?)]이 나타나면 On을 선택합니다.
무선 설정 마법사가 시작됩니다.
5. LCD에 8자리 PIN이 표시되고 제품이 무선 LAN 액세스 포인트/라우터를 검색하기 시작합니다.
6. 네트워크에 연결된 컴퓨터를 사용하여 브라우저의 주소 표시줄에 등록자로 사용 중인 장치의 IP 주소를 입력합니다(예: http://192.168.1.2).
7. WPS 설정 페이지로 이동하여 PIN을 입력한 다음 화면 지침을 따릅니다.



- 등록자는 일반적으로 무선 LAN 액세스 포인트/라우터입니다.
- 설정 페이지는 WLAN 액세스 포인트/라우터의 브랜드에 따라 다를 수 있습니다. 자세한 내용은 무선 LAN 액세스 포인트/라우터와 함께 제공된 지침을 참조하십시오.

Windows 10 또는 Windows 11 컴퓨터를 등록자로 사용 중인 경우 다음 단계를 완료하십시오.

8. 컴퓨터 키보드에서 **[Win]** 키를 길게 누른 상태에서 **[R]** 키를 눌러 실행을 실행합니다.
9. 열기: 필드에 "control printers"를 입력하고 확인을 클릭합니다.

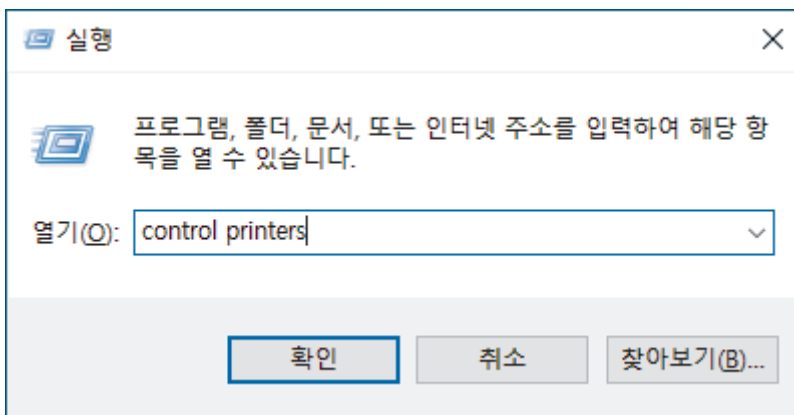

장치 및 프린터 창이 나타납니다.



장치 및 프린터 창이 표시되지 않을 경우 더 많은 디바이스 보기 > 더 많은 장치 및 프린터 설정 을 클릭합니다.

10. 장치 추가를 클릭합니다.



- Windows 10 또는 Windows 11 컴퓨터를 등록자로 사용하려면 먼저 네트워크에 등록해야 합니다. 자세한 내용은 무선 LAN 액세스 포인트/라우터와 함께 제공된 지침을 참조하십시오.
- Windows 10 또는 Windows 11을 레지스트라로 사용하는 경우 무선 구성 후 화면 지침에 따라 프린터 드라이버를 설치할 수 있습니다. 제품 사용에 필요한 드라이버 및 소프트웨어를 설치하려면 support.brother.com/downloads에서 구입하신 모델의 **다운로드** 페이지로 이동합니다.

11. 구입하신 제품을 선택하고 **다음**을 클릭합니다.

12. 제품의 LCD에 표시된 PIN을 입력하고 **다음**을 클릭합니다.

13. **닫기**를 클릭합니다.

무선 장치가 성공적으로 연결되면 제품의 LCD에 [Connected (연결됨)]가 표시됩니다.

무선 네트워크 설정을 완료했습니다. 제품 사용에 필요한 드라이버 및 소프트웨어를 설치하려면 support.brother.com/downloads에서 구입하신 모델의 **다운로드** 페이지로 이동합니다.



관련 정보

- 무선 네트워크 사용

관련 내용:

- 무선 LAN 보고서 오류 코드
-

SSID가 동보 전송이 아닐 때 무선 네트워크용으로 제품 구성

관련 모델: HL-L2400DW/HL-L2440DW/HL-L2445DW/HL-L2460DW/HL-L2460DWXL/HL-L2461DW/HL-L2865DW

구입하신 제품을 구성하기 전에 무선 네트워크 설정을 기록해 두는 것이 좋습니다. 이 정보는 구성을 계속하기 전에 필요합니다.

1. 현재 무선 네트워크 설정을 확인하고 기록해두십시오.

네트워크 이름(SSID)

Authentication Method (인증 방법)	암호화 모드	네트워크 키
오픈 시스템	없음	-
	WEP	
공유 키	WEP	
WPA/WPA2-PSK	AES	
	TKIP	
WPA3-SAE	AES	

예:

네트워크 이름(SSID)
HELLO

Authentication Method (인증 방법)	암호화 모드	네트워크 키
WPA2-PSK	AES	12345678



라우터가 WEP 암호화를 사용하는 경우 첫 번째 WEP 키로 사용된 키를 입력하십시오. 구입하신 Brother 제품은 첫 번째 WEP키의 사용만 지원합니다.

2. ▲ 또는 ▼를 눌러 [Network (네트워크)] 옵션을 선택한 다음 OK를 누릅니다.
3. ▲ 또는 ▼를 눌러 [WLAN (Wi-Fi)] 옵션을 선택한 다음 OK를 누릅니다.
4. ▲ 또는 ▼를 눌러 [Find Network (네트워크 찾기)] 옵션을 선택한 다음 OK를 누릅니다.
5. [WLAN Enable? (WLAN 활성화?)]이 나타나면 On을 선택합니다.
무선 설정 마법사가 시작됩니다.
6. 네트워크가 제품에서 검색되고 사용 가능한 SSID 목록이 표시됩니다. ▲ 또는 ▼를 눌러 [<New SSID> (<새 SSID>)] 옵션을 선택한 다음 OK를 누릅니다.
7. SSID 이름을 입력한 다음 OK를 누릅니다.
8. ▲ 또는 ▼를 눌러 원하는 인증 방법을 선택하고 OK를 누릅니다.
9. 다음 중 하나를 수행합니다.
 - 옵션을 선택한 경우 ▲ 또는 ▼를 눌러 암호화 유형([None (없음)] 또는 [WEP])을 선택하고 OK를 누릅니다. [Open System (시스템 열기)] 암호화 유형으로 [WEP] 옵션을 선택한 경우 WEP 키를 입력하고 OK를 누릅니다.
 - [Shared Key (공유 키)] 옵션을 선택한 경우 WEP 키를 입력하고 OK를 누릅니다.
 - 옵션을 선택한 경우 ▲ 또는 ▼를 눌러 암호화 유형([TKIP+AES] 또는 [AES])을 선택하고 OK를 누릅니다. [WPA-Personal (WPA-Personal)]

WPA™ 키를 입력한 다음 **OK**를 누릅니다.

- [WPA3-SAE (WPA3-SAE)] 옵션을 선택한 경우 암호화 유형 [AES]를 선택한 다음 **OK**를 누릅니다.
WPA™ 키를 입력한 다음 **OK**를 누릅니다.



구입하신 Brother 제품은 첫 번째 WEP키의 사용만 지원합니다.

10. 설정을 적용하려면 [Yes (예)]를 선택합니다.

11. 제품이 선택한 무선 장치에 대한 연결을 시도합니다.

무선 장치가 성공적으로 연결되면 제품의 LCD에 [Connected (연결됨)]가 표시됩니다.

무선 네트워크 설정을 완료했습니다. 제품 사용에 필요한 드라이버 및 소프트웨어를 설치하려면 support.brother.com/downloads에서 구입하신 모델의 **다운로드** 페이지로 이동합니다.



관련 정보

- 무선 네트워크 사용

관련 내용:

- 무선 네트워크 설정 구성을 완료할 수 없습니다.
- 제품에서 텍스트를 입력하는 방법
- 무선 LAN 보고서 오류 코드

엔터프라이즈 무선 네트워크용 제품 구성

관련 모델: HL-L2400DW/HL-L2440DW/HL-L2445DW/HL-L2460DW/HL-L2460DWXL/HL-L2461DW/HL-L2865DW

구입하신 제품을 구성하기 전에 무선 네트워크 설정을 기록해 두는 것이 좋습니다. 이 정보는 구성을 계속하기 전에 필요합니다.

1. 현재 무선 네트워크 설정을 확인하여 기록합니다.

네트워크 이름(SSID)			
Authentication Method (인증 방법)	암호화 모드	사용자 ID	암호
EAP-FAST/NONE	AES		
	TKIP		
EAP-FAST/MS-CHAPv2	AES		
	TKIP		
EAP-FAST/GTC	AES		
	TKIP		
PEAP/MS-CHAPv2	AES		
	TKIP		
PEAP/GTC	AES		
	TKIP		
EAP-TTLS/CHAP	AES		
	TKIP		
EAP-TTLS/MS-CHAP	AES		
	TKIP		
EAP-TTLS/MS-CHAPv2	AES		
	TKIP		
EAP-TTLS/PAP	AES		
	TKIP		
EAP-TLS	AES		-
	TKIP		-

예:

네트워크 이름(SSID)
HELLO

Authentication Method (인증 방법)	암호화 모드	사용자 ID	암호
EAP-FAST/MS-CHAPv2	AES	Brother	12345678



- EAP-TLS 인증을 사용하여 제품을 구성하는 경우 구성을 시작하기 전에 CA에서 발행한 클라이언트 인증서를 설치해야 합니다. 클라이언트 인증서에 대해서는 네트워크 관리자에게 문의하십시오. 인증서를 두 개 이상 설치한 경우에는 사용할 인증서 이름을 기록해 두는 것이 좋습니다.
- 서버 인증서의 일반 이름을 사용하여 구입하신 제품을 확인하는 경우 구성을 시작하기 전에 일반 이름을 기록해 두는 것이 좋습니다. 서버 인증서의 일반 이름에 대해서는 네트워크 관리자에게 문의하십시오.

2. ▲ 또는 ▼를 눌러 [Network (네트워크)] 옵션을 선택한 다음 OK를 누릅니다.
3. ▲ 또는 ▼를 눌러 [WLAN(Wi-Fi)] 옵션을 선택한 다음 OK를 누릅니다.
4. ▲ 또는 ▼를 눌러 [Find Network (네트워크 찾기)] 옵션을 선택한 다음 OK를 누릅니다.
5. [WLAN Enable? (WLAN 활성화?)]이 나타나면 On을 선택합니다.
무선 설정 마법사가 시작됩니다.
6. 네트워크가 제품에서 검색되고 사용 가능한 SSID 목록이 표시됩니다. ▲ 또는 ▼를 눌러 [<New SSID> (<새 SSID>)] 옵션을 선택한 다음 OK를 누릅니다.
7. SSID 이름을 입력한 다음 OK를 누릅니다.
8. ▲ 또는 ▼를 눌러 원하는 인증 방법을 선택하고 OK를 누릅니다.
9. 다음 중 하나를 수행합니다.
 - , [PEAP] 또는 [EAP-TTLS] 옵션을 선택한 경우 ▲ 또는 ▼를 눌러 내부 인증 방법 [NONE], [CHAP], [MS-CHAP], [MS-CHAPv2], [PAP] 또는 [GTC]를 선택한 다음 OK를 누릅니다. [EAP-FAST]



인증 방법에 따라 내부 인증 방법 선택이 달라집니다.

- ▲ 또는 ▼를 눌러 암호화 유형([TKIP+AES] 또는 [AES])을 선택하고 OK를 누릅니다.
- ▲ 또는 ▼를 눌러 확인 방법 [No Verification (검증 없음)], [CA] 또는 [CA+Server ID (CA+서버 ID)]를 선택한 다음 OK를 누릅니다.
 - [CA+Server ID (CA+서버 ID)] 옵션을 선택한 경우 서버 ID, 사용자 ID 및 암호(필요한 경우)를 입력한 다음 각 옵션에 대해 OK를 누릅니다.
 - 다른 항목을 선택한 경우 사용자 ID 및 암호를 입력한 다음 각 옵션에 대해 OK를 누릅니다.



CA 인증서를 제품으로 가져오지 않은 경우 [No Verification (검증 없음)] 메시지가 표시됩니다.

- 옵션을 선택한 경우 ▲ 또는 ▼를 눌러 암호화 유형([TKIP+AES] 또는 [AES])을 선택하고 OK를 누릅니다. [EAP-TLS]
사용 가능한 클라이언트 인증서가 제품에 표시되면 원하는 인증서를 선택합니다.
 - ▲ 또는 ▼를 눌러 확인 방법 [No Verification (검증 없음)], [CA] 또는 [CA+Server ID (CA+서버 ID)]를 선택한 다음 OK를 누릅니다.
 - [CA+Server ID (CA+서버 ID)] 옵션을 선택한 경우 서버 ID와 사용자 ID를 입력한 다음 각 옵션에 대해 OK를 누릅니다.
 - 다른 항목을 선택한 경우 사용자 ID를 입력한 다음 OK를 누릅니다.
10. 설정을 적용하려면 ▲를 누릅니다. 취소하려면 ▼를 누릅니다.
 11. 제품이 선택한 무선 장치에 대한 연결을 시도합니다.

무선 장치가 성공적으로 연결되면 제품의 LCD에 [Connected (연결됨)]가 표시됩니다.

무선 네트워크 설정을 완료했습니다. 제품 작동에 필요한 드라이버 또는 응용 프로그램을 설치하려면 support.brother.com/downloads에서 구입하신 모델의 **다운로드** 페이지로 이동합니다.



관련 정보

- 무선 네트워크 사용

관련 내용:

- 무선 LAN 보고서 오류 코드

Wi-Fi Direct[®] 사용

관련 모델: HL-L2400DW/HL-L2440DW/HL-L2445DW/HL-L2460DW/HL-L2460DWXL/HL-L2461DW/
HL-L2865DW

- [Wi-Fi Direct 개요](#)
- [수동으로 Wi-Fi Direct 네트워크 구성](#)
- [푸시 버튼 방법을 사용하여 Wi-Fi Direct 네트워크 구성](#)

Wi-Fi Direct 개요

관련 모델: HL-L2400DW/HL-L2440DW/HL-L2445DW/HL-L2460DW/HL-L2460DWXL/HL-L2461DW/HL-L2865DW

Wi-Fi Direct는 Wi-Fi Alliance®에서 개발된 무선 구성 방법 중 하나입니다. 이를 통해 무선 라우터/액세스 포인트를 사용하지 않고 제품에 모바일 장치를 안전하게 연결할 수 있습니다.

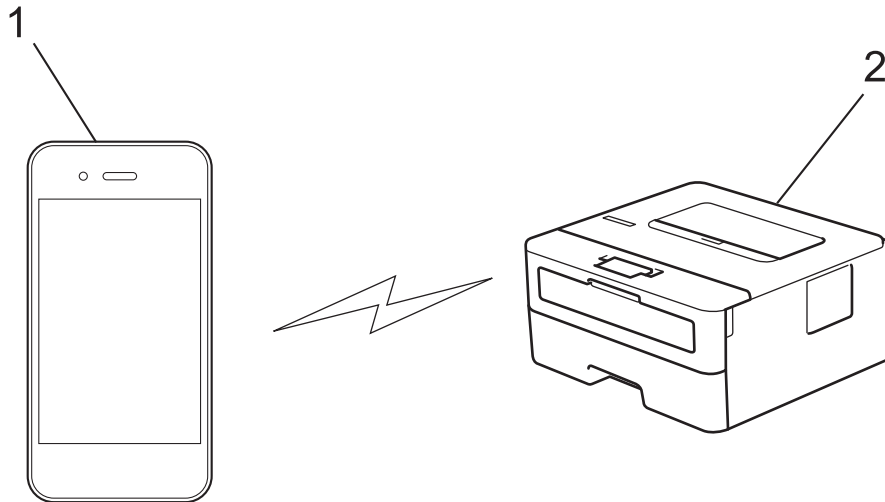

1. 모바일 장치
2. 제품



- 유선 또는 무선 네트워크 연결과 동시에 Wi-Fi Direct를 사용할 수 있습니다.
- Wi-Fi Direct 지원 장치는 그룹 소유자가 될 수 있습니다. Wi-Fi Direct 네트워크 구성 시 그룹 소유자는 액세스 포인트 역할을 합니다.



관련 정보

- [Wi-Fi Direct® 사용](#)

관련 내용:

- [수동으로 Wi-Fi Direct 네트워크 구성](#)
- [푸시 버튼 방법을 사용하여 Wi-Fi Direct 네트워크 구성](#)

수동으로 Wi-Fi Direct 네트워크 구성

관련 모델: HL-L2400DW/HL-L2440DW/HL-L2445DW/HL-L2460DW/HL-L2460DWXL/HL-L2461DW/HL-L2865DW

모바일 장치가 Wi-Fi Direct 또는 WPS를 지원하지 않는 경우 Wi-Fi Direct 네트워크를 수동으로 구성해야 합니다.

1. ▲ 또는 ▼를 눌러 [Network (네트워크)] 옵션을 선택한 다음 OK를 누릅니다.
2. ▲ 또는 ▼를 눌러 [Wi-Fi Direct] 옵션을 선택한 다음 OK를 누릅니다.
3. ▲ 또는 ▼를 눌러 [Manual (수동)] 옵션을 선택한 다음 OK를 누릅니다.
4. [Wi-Fi Direct On? (Wi-Fi Direct 켜기?)]이 나타나면 On을 선택합니다.
5. 제품에 SSID 이름과 암호가 표시됩니다. 모바일 장치의 무선 네트워크 설정 화면으로 이동하여 SSID 이름을 선택하고 암호를 입력합니다.
6. 모바일 장치가 성공적으로 연결되면 제품의 LCD에 [Connected (연결됨)]가 표시됩니다. Wi-Fi Direct 네트워크 설정을 완료했습니다.

✓ 관련 정보

- [Wi-Fi Direct® 사용](#)

관련 내용:

- [Wi-Fi Direct 개요](#)
- [푸시 버튼 방법을 사용하여 Wi-Fi Direct 네트워크 구성](#)

푸시 버튼 방법을 사용하여 Wi-Fi Direct 네트워크 구성

관련 모델: HL-L2400DW/HL-L2440DW/HL-L2445DW/HL-L2460DW/HL-L2460DWXL/HL-L2461DW/HL-L2865DW

모바일 장치에서 Wi-Fi Direct를 지원하는 경우 다음 단계에 따라 Wi-Fi Direct 네트워크를 구성합니다.

- ▲ 또는 ▼를 눌러 [Network (네트워크)] 옵션을 선택한 다음 OK를 누릅니다.
- ▲ 또는 ▼를 눌러 [Wi-Fi Direct] 옵션을 선택한 다음 OK를 누릅니다.
- ▲ 또는 ▼를 눌러 [Push Button (누름 버튼)] 옵션을 선택한 다음 OK를 누릅니다.
- [Wi-Fi Direct On? (Wi-Fi Direct 켜기?)]이 나타나면 On을 선택합니다.



모바일 장치가 Wi-Fi Direct를 지원하지 않는 경우 다음을 수행합니다.

- ▲ 또는 ▼를 눌러 [Network (네트워크)] 옵션을 선택한 다음 OK를 누릅니다.
 - ▲ 또는 ▼를 눌러 [Wi-Fi Direct] 옵션을 선택한 다음 OK를 누릅니다.
 - ▲ 또는 ▼를 눌러 [Group Owner (그룹 소유자)] 옵션을 선택한 다음 OK를 누릅니다.
 - ▲ 또는 ▼를 눌러 [On (설정)] 옵션을 선택한 다음 OK를 누릅니다.
 - ▲ 또는 ▼를 눌러 [Push Button (누름 버튼)] 옵션을 선택한 다음 OK를 누릅니다.
- 제품의 LCD에 [Activate Wi-Fi Direct on other device and press OK. (다른 장치에서 Wi-Fi Direct를 활성화한 다음 'OK'를 누르십시오.)]가 나타나면 모바일 장치에서 Wi-Fi Direct를 활성화합니다(자세한 내용은 모바일 장치의 사용자 가이드 참조). 제품에서 OK를 누릅니다.
Wi-Fi Direct 설정이 시작됩니다.
 - 다음 중 하나를 수행합니다.
 - 모바일 장치에 Wi-Fi Direct가 활성화 된 제품 목록이 표시되면 Brother 제품을 선택합니다.
 - Brother 제품에 Wi-Fi Direct가 활성화 된 모바일 장치 목록이 표시되면 모바일 장치를 선택합니다. ▲ 또는 ▼를 눌러 연결할 모바일 장치를 선택하고 OK를 누릅니다. 사용 가능한 장치를 다시 검색하려면 [<Rescan> (<다시 스캔>)]을 선택한 다음 OK를 누릅니다.
 - 모바일 장치가 성공적으로 연결되면 제품의 LCD에 [Connected (연결됨)]가 표시됩니다. Wi-Fi Direct 네트워크 설정을 완료했습니다.



관련 정보

- Wi-Fi Direct® 사용

관련 내용:

- Wi-Fi Direct 개요
- 수동으로 Wi-Fi Direct 네트워크 구성

무선 LAN 실행/해제

관련 모델: HL-L2400DW/HL-L2440DW/HL-L2445DW/HL-L2460DW/HL-L2460DWXL/HL-L2461DW/HL-L2865DW

1. ▲ 또는 ▼를 눌러 [Network (네트워크)] 옵션을 선택한 다음 **OK**를 누릅니다.
2. ▲ 또는 ▼를 눌러 [WLAN (Wi-Fi)] 옵션을 선택한 다음 **OK**를 누릅니다.
3. ▲ 또는 ▼를 눌러 [WLAN Enable (WLAN 활성화)] 옵션을 선택한 다음 **OK**를 누릅니다.
4. 다음 중 하나를 수행합니다.
 - Wi-Fi를 실행하려면 [On (설정)]을 선택합니다.
 - Wi-Fi를 해제하려면 [Off (해제)]을 선택합니다.
5. **Go (실행)**을 누릅니다.

✓ 관련 정보

- [무선 네트워크 설정](#)

WLAN 보고서 인쇄

관련 모델: HL-L2400DW/HL-L2440DW/HL-L2445DW/HL-L2460DW/HL-L2460DWXL/HL-L2461DW/HL-L2865DW

WLAN 보고서에는 구입하신 제품의 무선 상태가 표시됩니다. 무선 연결이 실패하면 인쇄된 보고서에서 오류 코드를 확인하십시오.

1. ▲ 또는 ▼를 눌러 [Print Reports (보고서 인쇄)] 옵션을 선택한 다음 **OK**를 누릅니다.
2. ▲ 또는 ▼를 눌러 [WLAN Report (WLAN 보고서)] 옵션을 선택한 다음 **OK**를 누릅니다.
3. **Go (실행)**을 누릅니다.

제품에서 WLAN 보고서를 인쇄합니다.

✓ 관련 정보

- 무선 네트워크 설정
 - 무선 LAN 보고서 오류 코드

관련 내용:

- 내 제품에서 네트워크를 통해 인쇄할 수 없습니다.
- 내 네트워크 장치가 올바르게 작동하고 있는지 확인하고 싶습니다.

무선 LAN 보고서 오류 코드

관련 모델: HL-L2400DW/HL-L2440DW/HL-L2445DW/HL-L2460DW/HL-L2460DWXL/HL-L2461DW/HL-L2865DW

무선 LAN 보고서에 연결이 실패했다는 메시지가 표시되면 인쇄된 보고서에서 오류 코드를 확인하고 다음 테이블의 해당 지침을 참조하십시오.

오류 코드	문제 및 권장 해결 방법
TS-01	<p>WLAN(Wi-Fi)이 실행되지 않습니다.</p> <p>다음 사항을 확인하고 무선 연결을 다시 설정해 보십시오.</p> <ul style="list-style-type: none"> 제품에서 WLAN 설정을 실행합니다. 네트워크 케이블이 제품에 연결되어 있는 경우 연결 해제합니다.
TS-02	<p>무선 라우터/액세스 포인트를 감지할 수 없습니다.</p> <p>다음 사항을 확인하고 무선 연결을 다시 설정해 보십시오.</p> <ul style="list-style-type: none"> 무선 라우터/액세스 포인트가 켜져 있는지 확인합니다. 무선 설정을 구성할 때는 제품을 무선 라우터/액세스 포인트에 더 가까이 임시로 두십시오. 무선 라우터/액세스 포인트가 MAC 주소 필터링을 사용하는 경우 제품의 MAC 주소가 필터에서 허용되는지 확인합니다. 네트워크 구성 보고서를 인쇄하여 MAC 주소를 확인할 수 있습니다. 네트워크 이름(SSID) 및 보안 정보(인증 방법/암호화 모드)를 직접 입력한 경우 정보가 잘못되었을 수 있습니다. 네트워크 이름 및 보안 정보를 다시 확인하고 올바른 정보를 다시 입력합니다. 무선 라우터/액세스 포인트를 다시 시작합니다. 네트워크 이름(SSID) 및 보안 정보를 찾을 수 없는 경우 무선 라우터/액세스 포인트와 함께 제공된 설명서를 참조하거나 라우터 제조업체, 시스템 관리자 또는 인터넷 서비스 공급자에게 문의하십시오.
TS-03	<p>입력한 무선 엔터프라이즈 네트워크 및 보안 설정이 올바르지 않을 수 있습니다.</p> <p>다음 사항을 확인하고 무선 연결을 다시 설정해 보십시오.</p> <p>다음 정보를 확인하십시오.</p> <ul style="list-style-type: none"> 제품을 구성하기 위해 선택한 네트워크 이름(SSID). 제품을 구성하기 위해 선택한 보안 정보(예: 인증 방법, 암호화 모드 또는 사용자 ID). <p>네트워크 이름(SSID) 및 보안 정보를 여전히 찾을 수 없는 경우 무선 라우터/액세스 포인트와 함께 제공된 설명서를 참조하거나 라우터 제조업체, 시스템 관리자 또는 인터넷 서비스 공급자에게 문의하십시오.</p>
TS-04	<p>제품이 선택한 무선 라우터/액세스 포인트에서 사용하는 인증 및 암호화 모드를 지원하지 않습니다.</p> <p>인프라 모드의 경우(가장 일반적)</p> <p>무선 라우터/액세스 포인트의 인증 및 암호화 모드를 변경하십시오. 제품이 지원하는 인증 및 암호화 모드는 다음과 같습니다.</p> <ul style="list-style-type: none"> WPA-개인: <ul style="list-style-type: none"> TKIP / AES WPA2-개인: <ul style="list-style-type: none"> TKIP / AES WPA3-개인: <ul style="list-style-type: none"> AES 개방형: <ul style="list-style-type: none"> WEP / NONE(암호화 없음) 공유 키: <ul style="list-style-type: none"> WEP <p>문제가 해결되지 않은 경우 입력한 네트워크 이름(SSID) 또는 보안 설정이 잘못되었을 수 있습니다. 네트워크에 대한 모든 무선 네트워크 설정이 올바른지 확인하십시오.</p>

오류 코드	문제 및 권장 해결 방법
TS-05	<p>네트워크 이름(SSID) 및 네트워크 키(암호)가 정확하지 않습니다.</p> <p>다음 사항을 확인하고 무선 연결을 다시 설정해 보십시오.</p> <ul style="list-style-type: none"> • 네트워크 이름(SSID)과 네트워크 키(암호)를 확인하십시오. • 네트워크 키에 대문자와 소문자가 포함되어 있는 경우 올바르게 입력해야 합니다. • 네트워크 이름(SSID) 및 보안 정보를 찾을 수 없는 경우 무선 라우터/액세스 포인트와 함께 제공된 설명서를 참조하거나 라우터 제조업체, 시스템 관리자 또는 인터넷 서비스 공급자에게 문의하십시오. • 무선 라우터/액세스 포인트가 여러 WEP 키와 함께 WEP 암호화를 사용하는 경우 첫 번째 WEP 키만 적어놓고 사용하십시오.
TS-06	<p>무선 보안 정보(인증 방법/암호화 모드/네트워크 키(암호))가 잘못되었습니다.</p> <p>다음 사항을 확인하고 무선 연결을 다시 설정해 보십시오.</p> <ul style="list-style-type: none"> • 네트워크 키를 확인하십시오. 네트워크 키에 대문자와 소문자가 포함되어 있는 경우 올바르게 입력해야 합니다. • 입력한 인증 방법과 무선 라우터/액세스 포인트에서 지원하는 인증 방법 또는 암호화 모드가 동일한지 확인하십시오. • 네트워크 키, 인증 방법 및 암호화 모드를 확인한 경우 무선 라우터/액세스 포인트 및 제품을 다시 시작합니다. • 무선 라우터/액세스 포인트의 은폐 모드가 켜져 있는 경우 무선 네트워크에 연결하려면 해제해야 할 수 있습니다. <p>네트워크 이름(SSID) 및 보안 정보를 찾을 수 없는 경우 무선 라우터/액세스 포인트와 함께 제공된 설명서를 참조하거나 라우터 제조업체, 시스템 관리자 또는 인터넷 서비스 공급자에게 문의하십시오.</p>
TS-07	<p>제품이 WPS(Wi-Fi Protected Setup)가 실행된 무선 라우터/액세스 포인트를 감지할 수 없습니다.</p> <p>다음 사항을 확인하고 다시 시도해 보십시오.</p> <ul style="list-style-type: none"> • 무선 라우터/액세스 포인트가 WPS를 지원하는지 확인하려면 라우터/액세스 포인트에 표시된 WPS 기호를 찾으십시오. 자세한 내용은 무선 라우터/액세스 포인트와 함께 제공된 설명서를 참조하십시오. • WPS를 사용하여 무선 연결을 설정하려면 제품 및 무선 라우터/액세스 포인트 둘 다 구성해야 합니다. 자세한 내용은 사용자 설명서를 참조하십시오. • WPS를 사용하여 무선 라우터/액세스 포인트를 설정하는 방법을 모르는 경우 무선 라우터/액세스 포인트와 함께 제공된 설명서를 참조하거나 라우터 제조업체, 시스템 관리자 또는 인터넷 서비스 공급자에게 문의하십시오.
TS-08	<p>WPS가 실행된 무선 라우터 또는 액세스 포인트가 둘 이상 감지되었습니다.</p> <p>다음 사항을 확인하고 다시 시도해 보십시오.</p> <ul style="list-style-type: none"> • 범위 내의 무선 라우터/액세스 포인트 하나만 WPS가 실행되었는지 확인한 다음 다시 연결해 보십시오. • 다른 액세스 포인트/라우터의 간섭을 피하기 위해 몇 분 후에 다시 연결해 보십시오.



WLAN 액세스 포인트/라우터의 무선 보안 정보(SSID/인증 방법/암호화 모드/네트워크 키)를 확인하는 방법:

1. 기본 보안 설정이 WLAN 액세스 포인트/라우터에 부착된 라벨에 제공될 수 있습니다. 또는 WLAN 액세스 포인트/라우터의 제조업체 이름 또는 모델 번호를 기본 보안 설정으로 사용할 수도 있습니다.
2. 사용 중인 WLAN 액세스 포인트/라우터와 함께 제공된 설명서에서 보안 설정을 찾는 방법을 참조하십시오.
 - WLAN 액세스 포인트/라우터가 SSID를 동보 전송하지 않도록 설정된 경우 SSID가 자동으로 감지되지 않습니다. SSID 이름을 수동으로 입력해야 합니다.
 - 네트워크 키는 암호, 보안 키 또는 암호화 키로 설명할 수도 있습니다.

WLAN 액세스 포인트/라우터의 SSID 및 보안 설정을 모르거나, 구성을 변경하는 방법을 모르는 경우 WLAN 액세스 포인트/라우터와 함께 제공된 문서를 참조하고 액세스 포인트/라우터의 제조사 쪽으로 문의하거나 인터넷 공급자 또는 네트워크 관리자에게 문의하십시오.



관련 정보

- WLAN 보고서 인쇄

관련 내용:

- 내 제품에서 네트워크를 통해 인쇄할 수 없습니다.
- 내 네트워크 장치가 올바르게 작동하고 있는지 확인하고 싶습니다.
- WPS(Wi-Fi Protected Setup™)의 원푸시 방법을 사용하여 제품의 무선 네트워크 구성
- WPS(Wi-Fi Protected Setup™)의 PIN 방법을 사용하여 제품의 무선 네트워크 구성
- 제품의 제어판 설정 마법사를 사용하여 제품의 무선 네트워크 구성
- SSID가 동보 전송이 아닐 때 무선 네트워크용으로 제품 구성
- 엔터프라이즈 무선 네트워크용 제품 구성

네트워크 기능

관련 모델: HL-L2400DW/HL-L2440DW/HL-L2445DW/HL-L2460DN/HL-L2460DW/HL-L2460DWXL/
HL-L2461DN/HL-L2461DW/HL-L2865DW

- 제어판을 사용하여 웹 기반 관리 실행/해제
- 네트워크 구성 보고서 인쇄
- 네트워크 설정을 출고시 초기 설정으로 재설정
- 웹 기반 관리를 사용하여 제품 설정 변경
- 네트워크 구성 보고서 인쇄

제어판을 사용하여 웹 기반 관리 실행/해제

관련 모델: HL-L2400DW/HL-L2440DW/HL-L2445DW/HL-L2460DN/HL-L2460DW/HL-L2460DWXL/
HL-L2461DN/HL-L2461DW/HL-L2865DW

1. ▲ 또는 ▼를 눌러 [Network (네트워크)] 옵션을 선택한 다음 **OK**를 누릅니다.
2. ▲ 또는 ▼를 눌러 [Web Based Mgmt (웹 기반 관리)] 옵션을 선택한 다음 **OK**를 누릅니다.
3. ▲ 또는 ▼를 눌러 원하는 옵션을 선택한 다음, **OK**를 누릅니다.



이 기능을 실행하면 웹 기반 관리를 사용하도록 연결 방법을 지정해야 합니다.



관련 정보

- [네트워크 기능](#)

관련 내용:

- [이메일 첨부 파일 인쇄](#)

네트워크 구성 보고서 인쇄

관련 모델: HL-L2400DW/HL-L2440DW/HL-L2445DW/HL-L2460DN/HL-L2460DW/HL-L2460DWXL/HL-L2461DN/HL-L2461DW/HL-L2865DW

네트워크 구성 보고서에는 네트워크 인쇄 서버 설정을 포함한 네트워크 구성이 나열됩니다.



- 네트워크 구성 보고서에 노드 이름이 나타납니다. 기본 노드 이름은 유선 네트워크의 경우 "BRN123456abcdef" 또는 무선 네트워크의 경우 "BRW123456abcdef"입니다(여기서 "123456abcdef"는 제품의 MAC 주소/이더넷 주소입니다).
- 네트워크 구성 보고서에 표시된 IP 주소가 0.0.0.0인 경우 1분 정도 기다렸다가 다시 인쇄해 보십시오.
- 보고서에서 구입하신 제품의 설정(IP 주소, 서브넷 마스크, 노드 이름, MAC 주소 등)을 찾을 수 있습니다. 예를 들면 다음과 같습니다.
 - IP 주소: 192.168.0.5
 - 서브넷 마스크: 255.255.255.0
 - 노드 이름: BRN000ca0000499
 - MAC 주소: 00-0c-a0-00-04-99

1. ▲ 또는 ▼를 눌러 [Print Reports (보고서 인쇄)] 옵션을 선택한 다음 OK를 누릅니다.
2. ▲ 또는 ▼를 눌러 [Network Config (네트워크 구성)] 옵션을 선택한 다음 OK를 누릅니다.
3. Go (실행)을 누릅니다.

제품에서 네트워크 구성 보고서를 인쇄합니다.



관련 정보

- [네트워크 기능](#)

관련 내용:

- [제품의 네트워크 설정 확인](#)
- [네트워크 연결 복구 도구 사용\(Windows\)](#)
- [오류 메시지](#)
- 내 네트워크 장치가 올바르게 작동하고 있는지 확인하고 싶습니다.
- [웹 기반 관리 액세스](#)

네트워크 설정을 출고시 초기 설정으로 재설정

관련 모델: HL-L2400DW/HL-L2440DW/HL-L2445DW/HL-L2460DN/HL-L2460DW/HL-L2460DWXL/
HL-L2461DN/HL-L2461DW/HL-L2865DW

구입하신 제품의 제어판을 사용하여 제품의 네트워크 설정을 출하 시 기본 설정으로 재설정합니다. 이렇게 하면 관리자 암호를 제외한 모든 정보가 재설정됩니다.



웹 기반 관리를 사용하여 인쇄 서버를 출하 시 초기 설정으로 재설정할 수도 있습니다.

1. ▲ 또는 ▼를 눌러 [Network (네트워크)] 옵션을 선택한 다음 OK를 누릅니다.
2. ▲ 또는 ▼를 눌러 [Network Reset (네트워크초기화)] 옵션을 선택한 다음 OK를 누릅니다.
3. 제품의 지침을 따라 네트워크 설정을 재설정합니다.
제품이 다시 시작됩니다.



관련 정보

- [네트워크 기능](#)

관련 내용:

- [재설정 기능](#)

보안

관련 모델: HL-L2400DW/HL-L2440DW/HL-L2445DW/HL-L2460DN/HL-L2460DW/HL-L2460DWXL/
HL-L2461DN/HL-L2461DW/HL-L2865DW

- 네트워크 보안 기능을 사용하기 전에
- 장치 보안을 위한 인증서 구성
- SSL/TLS 사용
- SNMPv3 사용
- IEEE 802.1x 인증 사용
- 안전하게 이메일 송신
- 제어판에서 제품 설정 잠금
- 글로벌 네트워크 감지 기능 사용

네트워크 보안 기능을 사용하기 전에

관련 모델: HL-L2400DW/HL-L2440DW/HL-L2445DW/HL-L2460DN/HL-L2460DW/HL-L2460DWXL/
HL-L2461DN/HL-L2461DW/HL-L2865DW

구입하신 제품에서는 오늘날 사용할 수 있는 최신 네트워크 보안 및 암호화 프로토콜 중 일부를 사용합니다. 이러한 네트워크 기능을 전체 네트워크 보안 계획에 통합하면 데이터를 보호하고 제품에 대한 무단 액세스를 방지할 수 있습니다.



FTP 서버 및 TFTP 프로토콜을 해제하는 것이 좋습니다. 이러한 프로토콜을 사용하여 제품에 액세스하면 안전하지 않습니다.



관련 정보

- [보안](#)
 - [불필요한 프로토콜 해제](#)

불필요한 프로토콜 해제

관련 모델: HL-L2400DW/HL-L2440DW/HL-L2445DW/HL-L2460DN/HL-L2460DW/HL-L2460DWXL/
HL-L2461DN/HL-L2461DW/HL-L2865DW

1. 웹 브라우저를 시작합니다.
2. 브라우저의 주소 표시줄에 “https://machine’s IP address”(여기서 “machine’s IP address”는 제품의 IP 주소)를 입력합니다.

예:

https://192.168.1.2

3. 필요한 경우 **Login (로그인)** 필드에 암호를 입력한 다음 **Login (로그인)**을 클릭합니다.



본 제품의 설정을 관리하는 데 필요한 기본 암호는 제품 뒷면에 있으며 “Pw”로 표시되어 있습니다. 처음 로그인할 때 화면 지침에 따라 기본 암호를 변경할 수 있습니다.

4. 왼쪽 탐색 표시줄에서 **Network (네트워크)** > **Network (네트워크)** > **Protocol (프로토콜)**을 클릭합니다.



왼쪽 탐색 표시줄이 보이지 않는 경우 ≡에서 탐색을 시작합니다.

5. 불필요한 프로토콜 확인란을 선택 취소하여 해제합니다.
6. **Submit (전송)**을 클릭합니다.
7. 구입하신 Brother 제품을 다시 시작하여 구성을 활성화합니다.



관련 정보

- [네트워크 보안 기능을 사용하기 전에](#)

장치 보안을 위한 인증서 구성

관련 모델: HL-L2400DW/HL-L2440DW/HL-L2445DW/HL-L2460DN/HL-L2460DW/HL-L2460DWXL/
HL-L2461DN/HL-L2461DW/HL-L2865DW

SSL/TLS를 사용하여 네트워크 제품을 안전하게 관리하도록 인증서를 구성해야 합니다. 웹 기반 관리를 사용하여 인증서를 구성해야 합니다.

- 지원되는 보안 인증서 기능
- 인증서 생성 및 설치 방법
- 자체 서명된 인증서 생성
- CA(인증 기관)에서 CSR(인증서 서명 요청) 생성 및 인증서 설치
- 인증서와 개인 키 가져오기 및 내보내기
- CA 인증서를 가져오고 내보내기
- 여러 인증서 관리

지원되는 보안 인증서 기능

관련 모델: HL-L2400DW/HL-L2440DW/HL-L2445DW/HL-L2460DN/HL-L2460DW/HL-L2460DWXL/
HL-L2461DN/HL-L2461DW/HL-L2865DW

구입하신 제품은 여러 보안 인증서의 사용을 지원하므로 관리, 인증 및 제품과의 통신을 안전하게 수행할 수 있습니다. 다음 보안 인증서 기능은 제품과 함께 사용할 수 있습니다.

- SSL/TLS 통신
- SMTP용 SSL 통신
- IEEE 802.1x 인증

구입하신 제품은 다음을 지원합니다.

- 사전 설치된 인증서

제품에는 사전 설치된 자체 서명된 인증서가 있습니다. 이 인증서를 사용하면 다른 인증서를 생성하거나 설치하지 않고 SSL/TLS 통신을 사용할 수 있습니다.



사전 설치된 자체 서명 인증서는 특정 레벨까지 통신을 보호합니다. 보안 강화를 위해 신뢰할 수 있는 조직에서 발급된 인증서를 사용하는 것이 좋습니다.

- 자체 서명 인증서

이 인쇄 서버는 자체 인증서를 발급합니다. 이 인증서를 사용하면 CA의 다른 인증서를 생성하거나 설치하지 않고도 SSL/TLS 통신을 쉽게 사용할 수 있습니다.

- CA(인증 기관) 인증서

CA의 인증서를 설치하는 두 가지 방법이 있습니다. 이미 CA의 인증서가 있거나 신뢰할 수 있는 외부 CA에서 인증서를 사용하려는 경우:

- 인쇄 서버에서 CSR(인증서 서명 요청)을 사용하는 경우:
- 인증서와 개인 키를 가져오는 경우

- CA(인증 기관) 인증서

CA를 식별하고 개인 키를 소유하는 CA 인증서를 사용하려면 네트워크의 보안 기능을 구성하기 전에 CA에서 CA 인증서를 가져와야 합니다.



- SSL/TLS 통신을 사용하려면 먼저 시스템 관리자에게 연락하는 것이 좋습니다.
- 인쇄 서버를 출고 시 기본 설정으로 되돌리면 설치된 인증서와 개인 키가 삭제됩니다. 인쇄 서버를 재설정 후 동일한 인증서와 개인 키를 유지하려면 인증서와 개인 키를 내보내고 인쇄 서버를 재설정 후 다음 인증서와 개인 키를 다시 설치하십시오.



관련 정보

- 장치 보안을 위한 인증서 구성

인증서 생성 및 설치 방법

관련 모델: HL-L2400DW/HL-L2440DW/HL-L2445DW/HL-L2460DN/HL-L2460DW/HL-L2460DWXL/
HL-L2461DN/HL-L2461DW/HL-L2865DW

보안 인증서를 선택하는 경우 자체 서명된 인증서를 사용하거나 인증 기관(CA)의 인증서를 사용하는 2가지 방법이 있습니다.

옵션 1

자체 서명된 인증서

1. 웹 기반 관리를 사용하여 자체 서명된 인증서를 생성합니다.
2. 자체 서명된 인증서를 컴퓨터에 설치합니다.

옵션 2

CA의 인증서

1. 웹 기반 관리를 사용하여 CSR(Certificate Signing Request)을 생성합니다.
2. 웹 기반 관리를 사용하여 CA에서 발급된 인증서를 Brother 제품에 설치합니다.
3. 인증서를 컴퓨터에 설치합니다.



관련 정보

- 장치 보안을 위한 인증서 구성

자체 서명된 인증서 생성

관련 모델: HL-L2400DW/HL-L2440DW/HL-L2445DW/HL-L2460DN/HL-L2460DW/HL-L2460DWXL/HL-L2461DN/HL-L2461DW/HL-L2865DW

1. 웹 브라우저를 시작합니다.
2. 브라우저의 주소 표시줄에 “https://machine’s IP address”(여기서 “machine’s IP address”는 제품의 IP 주소)를 입력합니다.

예:

https://192.168.1.2



- DNS (Domain Name System) 를 사용하거나 NetBIOS 이름을 실행한 경우 IP 주소 대신 “SharedPrinter” 같은 다른 이름을 입력할 수 있습니다.

예: https://SharedPrinter

- NetBIOS 이름을 실행한 경우 노드 이름을 사용할 수도 있습니다.
예: https://brn123456abcdef
- NetBIOS 이름은 네트워크 구성 보고서에서 확인할 수 있습니다.

3. 필요한 경우 **Login (로그인)** 필드에 암호를 입력한 다음 **Login (로그인)**을 클릭합니다.



본 제품의 설정을 관리하는 데 필요한 기본 암호는 제품 뒷면에 있으며 “Pwd”로 표시되어 있습니다. 처음 로그인할 때 화면 지침에 따라 기본 암호를 변경할 수 있습니다.

4. 왼쪽 탐색 표시줄에서 **Network (네트워크) > Security (보안) > Certificate (인증서)**을 클릭합니다.



왼쪽 탐색 표시줄이 보이지 않는 경우 ☰에서 탐색을 시작합니다.

5. **Create Self-Signed Certificate (자체 서명 인증서 만들기)**을 클릭합니다.
6. **Common Name (일반 이름)** 및 **Valid Date (유효 날짜)**를 입력합니다.
 - **Common Name (일반 이름)** 길이는 64바이트보다 짧아야 합니다. SSL/TLS 통신을 통해 본 제품에 액세스할 때 사용할 IP 주소, 노드 이름 또는 도메인 이름과 같은 식별자를 입력합니다. 노드 이름은 기본적으로 표시됩니다.
 - IPPS 또는 HTTPS 프로토콜을 사용하는 경우 자체 서명된 인증서에 사용했던 **Common Name (일반 이름)**과 다른 이름을 URL에 입력하면 경고가 나타납니다.
7. **Public Key Algorithm (공개 키 알고리즘)** 드롭다운 목록에서 설정을 선택합니다. 기본 설정은 EC(256bit)입니다.
8. **Digest Algorithm (다이제스트 알고리즘)** 드롭다운 목록에서 설정을 선택합니다. 기본 설정은 SHA256입니다.
9. **Submit (전송)**을 클릭합니다.



관련 정보

- 장치 보안을 위한 인증서 구성

CA(인증 기관)에서 CSR(인증서 서명 요청) 생성 및 인증서 설치

관련 모델: HL-L2400DW/HL-L2440DW/HL-L2445DW/HL-L2460DN/HL-L2460DW/HL-L2460DWXL/
HL-L2461DN/HL-L2461DW/HL-L2865DW

신뢰할 수 있는 외부 CA(인증 기관)가 발급한 인증서가 이미 있는 경우에는 인증서와 비밀 키를 제품에 저장하고 가져오기 및 내보내기를 통해 관리할 수 있습니다. 신뢰할 수 있는 외부 CA가 발급한 인증서가 없는 경우에는 CSR(Signing Request)을 생성하고, 인증의 위해 CA를 전송하고, 반환된 인증서를 제품에 설치하십시오.

- CSR(Certificate Signing Request) 생성
- 제품에 인증서 설치

CSR(Certificate Signing Request) 생성

관련 모델: HL-L2400DW/HL-L2440DW/HL-L2445DW/HL-L2460DN/HL-L2460DW/HL-L2460DWXL/HL-L2461DN/HL-L2461DW/HL-L2865DW

CSR(Certificate Signing Request)는 인증서 내에 포함된 인증 정보를 검증하기 위해 인증 기관(CA)으로 보내는 요청입니다.

CSR을 생성하기 전에 CA에서 발급한 루트 인증서를 컴퓨터에 설치하는 것이 좋습니다.

1. 웹 브라우저를 시작합니다.
2. 브라우저의 주소 표시줄에 “https://machine’s IP address”(여기서 “machine’s IP address”는 제품의 IP 주소)를 입력합니다.

예:

https://192.168.1.2



- DNS (Domain Name System) 를 사용하거나 NetBIOS 이름을 실행한 경우 IP 주소 대신 “SharedPrinter” 같은 다른 이름을 입력할 수 있습니다.

예: https://SharedPrinter

- NetBIOS 이름을 실행한 경우 노드 이름을 사용할 수도 있습니다.

예: https://brn123456abcdef

- NetBIOS 이름은 네트워크 구성 보고서에서 확인할 수 있습니다.

3. 필요한 경우 **Login (로그인)** 필드에 암호를 입력한 다음 **Login (로그인)**을 클릭합니다.



본 제품의 설정을 관리하는 데 필요한 기본 암호는 제품 뒷면에 있으며 “Pwd”로 표시되어 있습니다. 처음 로그인할 때 화면 지침에 따라 기본 암호를 변경할 수 있습니다.

4. 왼쪽 탐색 표시줄에서 **Network (네트워크) > Security (보안) > Certificate (인증서)**을 클릭합니다.



왼쪽 탐색 표시줄이 보이지 않는 경우 ☰에서 탐색을 시작합니다.

5. **Create CSR (CSR 만들기)**을 클릭합니다.
6. **Common Name (일반 이름)**을 입력하고(필수) **Organization (조직)**에 대한 다른 정보를 추가합니다(옵션).



- CA가 신분을 확인하고 외부에 입증하려면 근무하는 회사에 대한 자세한 정보가 필요합니다.
- **Common Name (일반 이름)** 길이는 64바이트보다 짧아야 합니다. SSL/TLS 통신을 통해 본 제품에 액세스할 때 사용할 IP 주소, 노드 이름 또는 도메인 이름과 같은 식별자를 입력합니다. 노드 이름은 기본적으로 표시됩니다. **Common Name (일반 이름)**은 필수입니다.
- 인증에 사용한 일반 이름과 다른 이름을 URL에 입력하면 경고가 나타납니다.
- **Organization (조직), Organization Unit (조직 단위), City/Locality (구/군/시) 및 State/Province (시/도)**의 길이는 64바이트보다 짧아야 합니다.
- **Country/Region (국가/지역)**은 두 글자 ISO 3166 국가 코드여야 합니다.
- X.509v3 인증서 확장을 구성하는 경우 **Configure extended partition (확장 파티션 구성) 확인란**을 선택한 다음 **Auto (Register IPv4) (자동(IPv4 등록))** 또는 **Manual (수동)**을 선택합니다.

7. **Public Key Algorithm (공개 키 알고리즘)** 드롭다운 목록에서 설정을 선택합니다. 기본 설정은 **EC(256bit)**입니다.
8. **Digest Algorithm (다이제스트 알고리즘)** 드롭다운 목록에서 설정을 선택합니다. 기본 설정은 **SHA256**입니다.
9. **Submit (전송)**을 클릭합니다.

CSR이 화면에 나타납니다. CSR을 파일로 저장하고, 인증 기관에서 제공한 온라인 CSR 형식으로 복사 및 붙여넣기합니다.

10. **저장**을 클릭합니다.



-
- CSR을 CA로 전송하는 방법은 CA 정책을 따르십시오.
 - Windows Server 2012/2012 R2/2016/2019/2022의 엔터프라이즈 루트 CA를 사용하는 경우, 클라이언트 인증서를 안전하게 생성하려면 인증서 템플릿에 웹 서버를 사용하는 것이 좋습니다. EAP-TLS 인증을 사용하는 IEEE 802.1x 환경에서 클라이언트 인증서를 생성하는 경우 인증서 템플릿에 사용자를 사용하는 것이 좋습니다.
-



관련 정보

- CA(인증 기관)에서 CSR(인증서 서명 요청) 생성 및 인증서 설치
-

제품에 인증서 설치

관련 모델: HL-L2400DW/HL-L2440DW/HL-L2445DW/HL-L2460DN/HL-L2460DW/HL-L2460DWXL/HL-L2461DN/HL-L2461DW/HL-L2865DW

CA(인증 기관)의 인증서를 수신한 경우 아래 단계에 따라 인쇄 서버에 설치합니다.

제품의 CSR(인증서 서명 요청)과 함께 발급된 인증서만 제품에 설치할 수 있습니다. 또 다른 CSR을 생성하려면 CSR을 새로 생성하기 전에 인증서가 설치되어 있는지 확인하십시오. 제품에 인증서를 설치한 후에만 또 다른 CSR을 생성합니다. 그렇지 않으면 새 CSR을 설치하기 전에 생성된 CSR이 무효화됩니다.

1. 웹 브라우저를 시작합니다.
2. 브라우저의 주소 표시줄에 “https://machine’s IP address”(여기서 “machine’s IP address”는 제품의 IP 주소)를 입력합니다.

예:

https://192.168.1.2



- DNS (Domain Name System) 를 사용하거나 NetBIOS 이름을 실행한 경우 IP 주소 대신 “SharedPrinter” 같은 다른 이름을 입력할 수 있습니다.

예: https://SharedPrinter

- NetBIOS 이름을 실행한 경우 노드 이름을 사용할 수도 있습니다.

예: https://brn123456abcdef

- NetBIOS 이름은 네트워크 구성 보고서에서 확인할 수 있습니다.

3. 필요한 경우 **Login (로그인)** 필드에 암호를 입력한 다음 **Login (로그인)**을 클릭합니다.



본 제품의 설정을 관리하는 데 필요한 기본 암호는 제품 뒷면에 있으며 “Pwd”로 표시되어 있습니다. 처음 로그인할 때 화면 지침에 따라 기본 암호를 변경할 수 있습니다.

4. 왼쪽 탐색 표시줄에서 **Network (네트워크) > Security (보안) > Certificate (인증서)**을 클릭합니다.



왼쪽 탐색 표시줄이 보이지 않는 경우 ≡에서 탐색을 시작합니다.

5. **Install Certificate (인증서 설치)**을 클릭합니다.
6. CA에서 발생한 인증서가 포함된 파일을 탐색하고 **Submit (전송)**을 클릭합니다.
인증서가 생성되고 제품 메모리에 성공적으로 저장되었습니다.

SSL/TLS 통신을 사용하려면 CA의 루트 인증서를 컴퓨터에 설치해야 합니다. 네트워크 관리자에게 문의하십시오.



관련 정보

- CA(인증 기관)에서 CSR(인증서 서명 요청) 생성 및 인증서 설치

인증서와 개인 키 가져오기 및 내보내기

관련 모델: HL-L2400DW/HL-L2440DW/HL-L2445DW/HL-L2460DN/HL-L2460DW/HL-L2460DWXL/
HL-L2461DN/HL-L2461DW/HL-L2865DW

인증서와 개인 키를 제품에 저장하고 가져오거나 내보내기를 통해 관리합니다.

- [인증서 및 개인 키 가져오기](#)
- [인증서 및 개인 키 내보내기](#)

인증서 및 개인 키 가져오기

관련 모델: HL-L2400DW/HL-L2440DW/HL-L2445DW/HL-L2460DN/HL-L2460DW/HL-L2460DWXL/HL-L2461DN/HL-L2461DW/HL-L2865DW

1. 웹 브라우저를 시작합니다.
2. 브라우저의 주소 표시줄에 “https://machine’s IP address”(여기서 “machine’s IP address”는 제품의 IP 주소)를 입력합니다.

예:

https://192.168.1.2



- DNS (Domain Name System) 를 사용하거나 NetBIOS 이름을 실행한 경우 IP 주소 대신 “SharedPrinter” 같은 다른 이름을 입력할 수 있습니다.

예: https://SharedPrinter

- NetBIOS 이름을 실행한 경우 노드 이름을 사용할 수도 있습니다.

예: https://brn123456abcdef

- NetBIOS 이름은 네트워크 구성 보고서에서 확인할 수 있습니다.

3. 필요한 경우 **Login (로그인)** 필드에 암호를 입력한 다음 **Login (로그인)**을 클릭합니다.



본 제품의 설정을 관리하는 데 필요한 기본 암호는 제품 뒷면에 있으며 “PwD”로 표시되어 있습니다. 처음 로그인할 때 화면 지침에 따라 기본 암호를 변경할 수 있습니다.

4. 왼쪽 탐색 표시줄에서 **Network (네트워크) > Security (보안) > Certificate (인증서)**을 클릭합니다.



왼쪽 탐색 표시줄이 보이지 않는 경우 ≡에서 탐색을 시작합니다.

5. **Import Certificate and Private Key (인증서 및 개인 키 가져오기)**을 클릭합니다.
6. 가져올 파일을 탐색합니다.
7. 파일이 암호화된 경우 암호를 입력한 다음, **Submit (전송)**을 클릭합니다.

인증서 및 개인 키를 제품으로 가져옵니다.



관련 정보

- 인증서와 개인 키 가져오기 및 내보내기

인증서 및 개인 키 내보내기

관련 모델: HL-L2400DW/HL-L2440DW/HL-L2445DW/HL-L2460DN/HL-L2460DW/HL-L2460DWXL/HL-L2461DN/HL-L2461DW/HL-L2865DW

1. 웹 브라우저를 시작합니다.
2. 브라우저의 주소 표시줄에 “https://machine’s IP address”(여기서 “machine’s IP address”는 제품의 IP 주소)를 입력합니다.

예:

https://192.168.1.2



- DNS (Domain Name System) 를 사용하거나 NetBIOS 이름을 실행한 경우 IP 주소 대신 “SharedPrinter” 같은 다른 이름을 입력할 수 있습니다.

예: https://SharedPrinter

- NetBIOS 이름을 실행한 경우 노드 이름을 사용할 수도 있습니다.

예: https://brn123456abcdef

- NetBIOS 이름은 네트워크 구성 보고서에서 확인할 수 있습니다.

3. 필요한 경우 **Login (로그인)** 필드에 암호를 입력한 다음 **Login (로그인)**을 클릭합니다.



본 제품의 설정을 관리하는 데 필요한 기본 암호는 제품 뒷면에 있으며 “PwD”로 표시되어 있습니다. 처음 로그인할 때 화면 지침에 따라 기본 암호를 변경할 수 있습니다.

4. 왼쪽 탐색 표시줄에서 **Network (네트워크) > Security (보안) > Certificate (인증서)**을 클릭합니다.



왼쪽 탐색 표시줄이 보이지 않는 경우 ☰에서 탐색을 시작합니다.

5. **Certificate List (인증서 목록)**로 표시된 **Export (내보내기)**를 클릭합니다.
6. 파일을 암호화하려면 암호를 입력합니다.
암호를 비워 두면 출력이 암호화되지 않습니다.
7. 확인을 위해 암호를 다시 입력한 다음, **Submit (전송)**을 클릭합니다.
8. **저장**을 클릭합니다.

인증서 및 개인 키를 제품으로 내보냅니다.

컴퓨터에 인증서를 가져올 수도 있습니다.



관련 정보

- [인증서와 개인 키 가져오기 및 내보내기](#)

CA 인증서를 가져오고 내보내기

관련 모델: HL-L2400DW/HL-L2440DW/HL-L2445DW/HL-L2460DN/HL-L2460DW/HL-L2460DWXL/
HL-L2461DN/HL-L2461DW/HL-L2865DW

CA 인증서를 Brother 제품에서 가져오고 내보내며 저장할 수 있습니다.

- [CA 인증서 가져오기](#)
- [CA 인증서 내보내기](#)

CA 인증서 가져오기

관련 모델: HL-L2400DW/HL-L2440DW/HL-L2445DW/HL-L2460DN/HL-L2460DW/HL-L2460DWXL/
HL-L2461DN/HL-L2461DW/HL-L2865DW

1. 웹 브라우저를 시작합니다.
2. 브라우저의 주소 표시줄에 “https://machine’s IP address”(여기서 “machine’s IP address”는 제품의 IP 주소)를 입력합니다.

예:

https://192.168.1.2



- DNS (Domain Name System) 를 사용하거나 NetBIOS 이름을 실행한 경우 IP 주소 대신 “SharedPrinter” 같은 다른 이름을 입력할 수 있습니다.

예: https://SharedPrinter

- NetBIOS 이름을 실행한 경우 노드 이름을 사용할 수도 있습니다.

예: https://brn123456abcdef

- NetBIOS 이름은 네트워크 구성 보고서에서 확인할 수 있습니다.

3. 필요한 경우 **Login (로그인)** 필드에 암호를 입력한 다음 **Login (로그인)**을 클릭합니다.



본 제품의 설정을 관리하는 데 필요한 기본 암호는 제품 뒷면에 있으며 “Pw”로 표시되어 있습니다. 처음 로그인할 때 화면 지침에 따라 기본 암호를 변경할 수 있습니다.

4. 왼쪽 탐색 표시줄에서 **Network (네트워크) > Security (보안) > CA Certificate (CA 인증서)**을 클릭합니다.



왼쪽 탐색 표시줄이 보이지 않는 경우 ☰에서 탐색을 시작합니다.

5. **Import CA Certificate (CA 인증서 가져오기)**을 클릭합니다.
6. 가져올 파일을 탐색합니다.
7. **Submit (전송)**을 클릭합니다.



관련 정보

- [CA 인증서를 가져오고 내보내기](#)

CA 인증서 내보내기

관련 모델: HL-L2400DW/HL-L2440DW/HL-L2445DW/HL-L2460DN/HL-L2460DW/HL-L2460DWXL/
HL-L2461DN/HL-L2461DW/HL-L2865DW

1. 웹 브라우저를 시작합니다.
2. 브라우저의 주소 표시줄에 “https://machine’s IP address”(여기서 “machine’s IP address”는 제품의 IP 주소)를 입력합니다.

예:

https://192.168.1.2



- DNS (Domain Name System) 를 사용하거나 NetBIOS 이름을 실행한 경우 IP 주소 대신 “SharedPrinter” 같은 다른 이름을 입력할 수 있습니다.

예: https://SharedPrinter

- NetBIOS 이름을 실행한 경우 노드 이름을 사용할 수도 있습니다.

예: https://brn123456abcdef

- NetBIOS 이름은 네트워크 구성 보고서에서 확인할 수 있습니다.

3. 필요한 경우 **Login (로그인)** 필드에 암호를 입력한 다음 **Login (로그인)**을 클릭합니다.



본 제품의 설정을 관리하는 데 필요한 기본 암호는 제품 뒷면에 있으며 “Pw”로 표시되어 있습니다. 처음 로그인할 때 화면 지침에 따라 기본 암호를 변경할 수 있습니다.

4. 왼쪽 탐색 표시줄에서 **Network (네트워크)** > **Security (보안)** > **CA Certificate (CA 인증서)**을 클릭합니다.



왼쪽 탐색 표시줄이 보이지 않는 경우 ≡에서 탐색을 시작합니다.

5. 내보낼 인증서를 선택하고 **Export (내보내기)**를 클릭합니다.
6. **Submit (전송)**을 클릭합니다.



관련 정보

- [CA 인증서를 가져오고 내보내기](#)

여러 인증서 관리

관련 모델: HL-L2400DW/HL-L2440DW/HL-L2445DW/HL-L2460DN/HL-L2460DW/HL-L2460DWXL/
HL-L2461DN/HL-L2461DW/HL-L2865DW

여러 인증서 기능을 사용하면 웹 기반 관리를 통해 구입하신 제품에 설치된 인증서를 각각 관리할 수 있습니다. 웹 기반 관리에서 **Certificate (인증서)** 또는 **CA Certificate (CA 인증서)** 화면으로 이동하여 인증서 내용을 확인하거나 인증서를 삭제하거나 내보낼 수 있습니다.

	Brother 제품에 저장되는 최대 인증서 수
자체 서명 인증서 또는 CA 인증서	6
CA Certificate (CA 인증서)	5

허용된 개수보다 적은 인증서를 저장하여 인증서가 만료될 경우에 대비한 예약 공간을 확보하는 것이 좋습니다. 인증서가 만료되면 새 인증서를 따로 남겨둔 예약 공간으로 가져온 다음 만료된 인증서를 삭제하십시오. 그러면 구성 오류가 방지됩니다.



- HTTPS/IPPS, IEEE 802.1x를 사용하는 경우에는 사용 중인 인증서를 선택해야 합니다.
- SSL을 SMTP 통신에 사용하는 경우에는 인증서를 선택하지 않아도 됩니다. 필요한 인증서가 자동으로 선택됩니다.



관련 정보

- 장치 보안을 위한 인증서 구성

SSL/TLS 사용

관련 모델: HL-L2400DW/HL-L2440DW/HL-L2445DW/HL-L2460DN/HL-L2460DW/HL-L2460DWXL/
HL-L2461DN/HL-L2461DW/HL-L2865DW

- [SSL/TLS 소개](#)
- [SSL/TLS를 사용하여 네트워크 제품을 안전하게 관리](#)
- [SSL/TLS를 사용하여 문서를 안전하게 인쇄](#)
- [안전하게 이메일 송신](#)

SSL/TLS 소개

관련 모델: HL-L2400DW/HL-L2440DW/HL-L2445DW/HL-L2460DN/HL-L2460DW/HL-L2460DWXL/
HL-L2461DN/HL-L2461DW/HL-L2865DW

SSL(Secure Socket Layer) 또는 TLS(Transport Layer Security)는 로컬 또는 광역 네트워크(LAN 또는 WAN)를 통해 송신되는 데이터를 효과적으로 보호하는 방법입니다. 인쇄 작업 등 네트워크를 통해 송신되는 데이터를 암호화하는 방식으로 작동하므로 누군가 데이터를 캡처하려고 해도 해당 데이터를 읽을 수 없습니다.

SSL/TLS는 유선 네트워크와 무선 네트워크 모두에서 구성할 수 있으며 WPA 키, 방화벽 등의 다른 보안 형태와 함께 사용할 수 있습니다.



관련 정보

- [SSL/TLS 사용](#)
 - [SSL/TLS의 간략한 역사](#)
 - [SSL/TLS 사용 시 이점](#)

SSL/TLS의 간략한 역사

관련 모델: HL-L2400DW/HL-L2440DW/HL-L2445DW/HL-L2460DN/HL-L2460DW/HL-L2460DWXL/
HL-L2461DN/HL-L2461DW/HL-L2865DW

SSL/TLS는 원래 웹 트래픽 정보, 특히 웹 브라우저와 서버 사이에서 전송된 데이터의 보안을 위해 만들어졌습니다. SSL은 현재 Telnet, 프린터 및 FTP 소프트웨어와 같은 추가 응용 프로그램과 함께 사용되어 온라인 보안을 위한 범용 솔루션이 되었습니다. 본래의 설계 의도에 따라 오늘날에도 여전히 많은 온라인 소매업체와 은행에서 신용카드 번호, 고객 기록 등과 같은 민감한 데이터를 보호하기 위해 이용되고 있습니다.

SSL/TLS는 매우 높은 수준의 암호화를 사용하며 전 세계 은행에서 신뢰받고 있습니다.

✓ 관련 정보

- [SSL/TLS 소개](#)

SSL/TLS 사용 시 이점

관련 모델: HL-L2400DW/HL-L2440DW/HL-L2445DW/HL-L2460DN/HL-L2460DW/HL-L2460DWXL/
HL-L2461DN/HL-L2461DW/HL-L2865DW

SSL/TLS 사용 시 주요 이점은 권한이 없는 사용자가 제품에 전송된 데이터를 읽지 못하도록 IP 네트워크를 통한 보안 인쇄를 보장한다는 점입니다. SSL의 가장 중요한 이점은 기밀 데이터를 안전하게 인쇄하는 데 사용할 수 있다는 것입니다. 예를 들어, 대기업의 인사과에서 정기적으로 급여 명세서를 인쇄하는 경우가 있습니다. 암호화되지 않은 상태로 이러한 급여 명세서에 포함된 데이터는 다른 네트워크 사용자가 쉽게 읽을 수 있습니다. 그러나 SSL/TLS를 사용할 경우 데이터를 캡처하려고 시도하면 코드 페이지가 표시되고 실제 급여 명세서는 볼 수 없습니다.

✓ 관련 정보

- [SSL/TLS 소개](#)

SSL/TLS를 사용하여 네트워크 제품을 안전하게 관리

관련 모델: HL-L2400DW/HL-L2440DW/HL-L2445DW/HL-L2460DN/HL-L2460DW/HL-L2460DWXL/
HL-L2461DN/HL-L2461DW/HL-L2865DW

- SSL/TLS 및 사용 가능한 프로토콜에 대한 인증서 구성
- SSL/TLS를 사용하여 웹 기반 관리 액세스
- 관리자로 Windows 사용자용 자체 서명된 인증서 설치
- 장치 보안을 위한 인증서 구성

SSL/TLS 및 사용 가능한 프로토콜에 대한 인증서 구성

관련 모델: HL-L2400DW/HL-L2440DW/HL-L2445DW/HL-L2460DN/HL-L2460DW/HL-L2460DWXL/HL-L2461DN/HL-L2461DW/HL-L2865DW

SSL/TLS 통신을 사용하기 전에 웹 기반 관리를 사용하여 제품에서 인증서를 구성합니다.

1. 웹 브라우저를 시작합니다.
2. 브라우저의 주소 표시줄에 “https://machine’s IP address”(여기서 “machine’s IP address”는 제품의 IP 주소)를 입력합니다.

예:

https://192.168.1.2



- DNS (Domain Name System) 를 사용하거나 NetBIOS 이름을 실행한 경우 IP 주소 대신 “SharedPrinter” 같은 다른 이름을 입력할 수 있습니다.

예: https://SharedPrinter

- NetBIOS 이름을 실행한 경우 노드 이름을 사용할 수도 있습니다.

예: https://brn123456abcdef

- NetBIOS 이름은 네트워크 구성 보고서에서 확인할 수 있습니다.

3. 필요한 경우 **Login (로그인)** 필드에 암호를 입력한 다음 **Login (로그인)**을 클릭합니다.



본 제품의 설정을 관리하는 데 필요한 기본 암호는 제품 뒷면에 있으며 “Pwd”로 표시되어 있습니다. 처음 로그인할 때 화면 지침에 따라 기본 암호를 변경할 수 있습니다.

4. 왼쪽 탐색 표시줄에서 **Network (네트워크) > Network (네트워크) > Protocol (프로토콜)**을 클릭합니다.



왼쪽 탐색 표시줄이 보이지 않는 경우 ≡에서 탐색을 시작합니다.

5. **HTTP Server Settings (HTTP 서버 설정)**을 클릭합니다.
6. **Select the Certificate (인증서 선택)** 드롭다운 목록에서 구성하려는 인증서를 선택합니다.
7. **Submit (전송)**을 클릭합니다.
8. **Yes (예)**를 클릭하여 인쇄 서버를 다시 시작합니다.



관련 정보

- [SSL/TLS를 사용하여 네트워크 제품을 안전하게 관리](#)

SSL/TLS를 사용하여 웹 기반 관리 액세스

관련 모델: HL-L2400DW/HL-L2440DW/HL-L2445DW/HL-L2460DN/HL-L2460DW/HL-L2460DWXL/HL-L2461DN/HL-L2461DW/HL-L2865DW

네트워크 제품을 안전하게 관리하려면 HTTPS 프로토콜과 함께 웹 기반 관리를 사용합니다.



- HTTPS 프로토콜을 사용하려면 제품에서 HTTPS를 실행해야 합니다. HTTPS 프로토콜은 기본값으로 활성화됩니다.
- 웹 기반 관리를 사용하여 HTTPS 프로토콜 설정을 변경할 수 있습니다.

1. 웹 브라우저를 시작합니다.
2. 브라우저의 주소 표시줄에 "https://Common Name"을 입력합니다(여기서 "Common Name"은 인증서에 할당된 공통 이름이고, IP 주소, 노드 이름 또는 도메인 이름일 수 있습니다).
3. 필요한 경우 **Login (로그인)** 필드에 암호를 입력한 다음 **Login (로그인)**을 클릭합니다.



본 제품의 설정을 관리하는 데 필요한 기본 암호는 제품 뒷면에 있으며 "Pwd"로 표시되어 있습니다. 처음 로그인할 때 화면 지침에 따라 기본 암호를 변경할 수 있습니다.

4. 이제 HTTPS를 사용하여 제품에 액세스할 수 있습니다.



관련 정보

- [SSL/TLS를 사용하여 네트워크 제품을 안전하게 관리](#)

관리자로 Windows 사용자용 자체 서명된 인증서 설치

관련 모델: HL-L2400DW/HL-L2440DW/HL-L2445DW/HL-L2460DN/HL-L2460DW/HL-L2460DWXL/HL-L2461DN/HL-L2461DW/HL-L2865DW

- 다음 단계는 Microsoft Edge에 적용됩니다. 다른 웹 브라우저를 사용하는 경우 인증서 설치 방법을 보려면 웹 브라우저의 설명서 또는 온라인 도움말을 참조하십시오.
- 웹 기반 관리를 사용하여 자체 서명된 인증서를 생성했는지 확인하십시오.

1. **Microsoft Edge** 아이콘을 마우스 오른쪽 버튼으로 클릭한 다음 **관리자 권한으로 실행**을 클릭합니다.
사용자 계정 컨트롤 화면이 표시되면 **예**를 클릭합니다.
2. 브라우저의 주소 표시줄에 “https://machine’s IP address”(여기서 “machine’s IP address”는 제품의 IP 주소)를 입력합니다.

예:

https://192.168.1.2



- DNS (Domain Name System) 를 사용하거나 NetBIOS 이름을 실행한 경우 IP 주소 대신 “SharedPrinter” 같은 다른 이름을 입력할 수 있습니다.

예: https://SharedPrinter

- NetBIOS 이름을 실행한 경우 노드 이름을 사용할 수도 있습니다.
예: https://brn123456abcdef
- NetBIOS 이름은 네트워크 구성 보고서에서 확인할 수 있습니다.

3. 비공개 연결이 아닌 경우 **고급** 버튼을 클릭한 다음 웹 페이지를 계속 진행합니다.
4. 필요한 경우 **Login (로그인)** 필드에 암호를 입력한 다음 **Login (로그인)**을 클릭합니다.



본 제품의 설정을 관리하는 데 필요한 기본 암호는 제품 뒷면에 있으며 “Pwd”로 표시되어 있습니다. 처음 로그인할 때 화면 지침에 따라 기본 암호를 변경할 수 있습니다.

5. 왼쪽 탐색 표시줄에서 **Network (네트워크) > Security (보안) > Certificate (인증서)**을 클릭합니다.



왼쪽 탐색 표시줄이 보이지 않는 경우 ☰에서 탐색을 시작합니다.

6. **Export (내보내기)**을 클릭합니다.
7. 출력 파일을 암호화하려면 **Enter Password (암호 입력)** 필드에 암호를 입력합니다. **Enter Password (암호 입력)** 필드가 비어 있으면, 출력 파일이 암호화되지 않습니다.
8. **Retype Password (암호 다시 입력)** 필드에 암호를 입력한 다음 **Submit (전송)**를 클릭합니다.
9. 다운로드한 파일을 클릭하여 엽니다.
10. 인증서 가져오기 마법사가 나타나면 **다음**을 클릭합니다.
11. **다음**을 클릭합니다.
12. 필요한 경우 암호를 입력하고 **다음**을 클릭합니다.
13. 모든 인증서를 다음 저장소에 저장할 선택한 다음 **찾아보기...**를 클릭합니다.
14. 신뢰할 수 있는 루트 인증 기관을 선택한 다음 **확인**을 클릭합니다.
15. **다음**을 클릭합니다.
16. **마침**을 클릭합니다.
17. 지문(엄지 손가락 지문)이 맞을 경우 **예**를 클릭합니다.
18. **확인**을 클릭합니다.



관련 정보

- SSL/TLS를 사용하여 네트워크 제품을 안전하게 관리

SSL/TLS를 사용하여 문서를 안전하게 인쇄

관련 모델: HL-L2400DW/HL-L2440DW/HL-L2445DW/HL-L2460DN/HL-L2460DW/HL-L2460DWXL/
HL-L2461DN/HL-L2461DW/HL-L2865DW

- IPPS를 사용하여 문서 인쇄
- SSL/TLS 및 사용 가능한 프로토콜에 대한 인증서 구성
- 장치 보안을 위한 인증서 구성

IPPS를 사용하여 문서 인쇄

관련 모델: HL-L2400DW/HL-L2440DW/HL-L2445DW/HL-L2460DN/HL-L2460DW/HL-L2460DWXL/HL-L2461DN/HL-L2461DW/HL-L2865DW

IPP 프로토콜을 사용하여 문서를 안전하게 인쇄하기 위해 IPPS 프로토콜을 사용할 수 있습니다.

1. 웹 브라우저를 시작합니다.
2. 브라우저의 주소 표시줄에 “https://machine’s IP address”(여기서 “machine’s IP address”는 제품의 IP 주소)를 입력합니다.

예:

https://192.168.1.2



- DNS (Domain Name System) 를 사용하거나 NetBIOS 이름을 실행한 경우 IP 주소 대신 “SharedPrinter” 같은 다른 이름을 입력할 수 있습니다.

예: https://SharedPrinter

- NetBIOS 이름을 실행한 경우 노드 이름을 사용할 수도 있습니다.

예: https://brn123456abcdef

- NetBIOS 이름은 네트워크 구성 보고서에서 확인할 수 있습니다.

3. 필요한 경우 **Login (로그인)** 필드에 암호를 입력한 다음 **Login (로그인)**을 클릭합니다.



본 제품의 설정을 관리하는 데 필요한 기본 암호는 제품 뒷면에 있으며 “Pwd”로 표시되어 있습니다. 처음 로그인할 때 화면 지침에 따라 기본 암호를 변경할 수 있습니다.

4. 왼쪽 탐색 표시줄에서 **Network (네트워크) > Network (네트워크) > Protocol (프로토콜)**을 클릭합니다.



왼쪽 탐색 표시줄이 보이지 않는 경우 ≡에서 탐색을 시작합니다.

5. IPP 확인란이 선택되었는지 확인합니다.



IPP 확인란이 선택되지 않은 경우 IPP 확인란을 선택한 다음, **Submit (전송)**를 클릭합니다.

제품을 다시 시작하여 구성을 활성화합니다.

제품이 다시 시작되면 제품의 웹 페이지로 돌아가 암호를 입력한 다음 왼쪽 탐색 표시줄에서 **Network (네트워크) > Network (네트워크) > Protocol (프로토콜)**을 클릭합니다.

6. **HTTP Server Settings (HTTP 서버 설정)**을 클릭합니다.
7. IPP 영역에서 **HTTPS** 확인란을 선택한 다음 **Submit (전송)**을 클릭합니다.
8. 제품을 다시 시작하여 구성을 활성화합니다.

IPPS를 사용하여 통신하면 인쇄 서버에 대한 무단 액세스를 막을 수 없습니다.



관련 정보

- [SSL/TLS를 사용하여 문서를 안전하게 인쇄](#)

SNMPv3 사용

관련 모델: HL-L2400DW/HL-L2440DW/HL-L2445DW/HL-L2460DN/HL-L2460DW/HL-L2460DWXL/
HL-L2461DN/HL-L2461DW/HL-L2865DW

- SNMPv3를 사용하여 네트워크 제품을 안전하게 관리

SNMPv3를 사용하여 네트워크 제품을 안전하게 관리

관련 모델: HL-L2400DW/HL-L2440DW/HL-L2445DW/HL-L2460DN/HL-L2460DW/HL-L2460DWXL/HL-L2461DN/HL-L2461DW/HL-L2865DW

SNMPv3(Simple Network Management Protocol version 3)는 네트워크 장치를 안전하게 관리하기 위한 사용자 인증 및 데이터 암호화를 제공합니다.

1. 웹 브라우저를 시작합니다.
2. 브라우저의 주소 표시줄에 "https://Common Name"을 입력합니다(여기서 "Common Name"은 인증서에 할당한 공통 이름이고, IP 주소, 노드 이름 또는 도메인 이름일 수 있습니다).
3. 필요한 경우 **Login (로그인)** 필드에 암호를 입력한 다음 **Login (로그인)**을 클릭합니다.



본 제품의 설정을 관리하는 데 필요한 기본 암호는 제품 뒷면에 있으며 "Pwd"로 표시되어 있습니다. 처음 로그인할 때 화면 지침에 따라 기본 암호를 변경할 수 있습니다.

4. 왼쪽 탐색 표시줄에서 **Network (네트워크) > Network (네트워크) > Protocol (프로토콜)**을 클릭합니다.



왼쪽 탐색 표시줄이 보이지 않는 경우 ≡에서 탐색을 시작합니다.

5. SNMP 설정이 실행되고 있는지 확인한 다음, **Advanced Settings (고급 설정)**을 클릭합니다.
6. SNMPv1/v2c 모드 설정을 구성합니다.

옵션	설명
SNMP v1/v2c read-write access (SNMP v1/v2c 읽기-쓰기 액세스)	인쇄 서버는 SNMP 프로토콜의 버전 1과 버전 2c를 사용합니다. 이 모드에서는 제품의 모든 응용 프로그램을 사용할 수 있습니다. 그러나 이 모드는 사용자를 인증하지 않고 데이터가 암호화되지 않기 때문에 안전하지 않습니다.
SNMP v1/v2c read-only access (SNMP v1/v2c 읽기 전용 액세스)	인쇄 서버는 SNMP 프로토콜의 버전 1 및 버전 2c의 읽기 전용 액세스를 사용합니다.
Disabled (비활성화)	SNMP 프로토콜 버전 1 및 버전 2c를 비활성화합니다. SNMPv1/v2c를 사용하는 모든 응용 프로그램이 제한됩니다. SNMPv1/v2c 응용 프로그램의 사용을 허용하려면 SNMP v1/v2c read-only access (SNMP v1/v2c 읽기 전용 액세스) 또는 SNMP v1/v2c read-write access (SNMP v1/v2c 읽기-쓰기 액세스) 모드를 사용합니다.

7. SNMPv3 모드 설정을 구성합니다.

옵션	설명
Enabled (사용)	인쇄 서버는 SNMP 프로토콜의 버전 3을 사용합니다. 인쇄 서버를 안전하게 관리하려면 SNMPv3 모드를 사용하십시오.
Disabled (비활성화)	SNMP 프로토콜 버전 3을 비활성화합니다. SNMPv3를 사용하는 모든 응용 프로그램이 제한됩니다. SNMPv3 응용 프로그램을 사용할 수 있도록 허용하려면 SNMPv3 모드를 사용합니다.

8. **Submit (전송)**을 클릭합니다.



제품에 프로토콜 설정 옵션이 표시되면 원하는 옵션을 선택합니다.

9. 제품을 다시 시작하여 구성을 활성화합니다.



관련 정보

- SNMPv3 사용

IEEE 802.1x 인증 사용

관련 모델: HL-L2400DW/HL-L2440DW/HL-L2445DW/HL-L2460DN/HL-L2460DW/HL-L2460DWXL/
HL-L2461DN/HL-L2461DW/HL-L2865DW

- [IEEE 802.1x 인증이란?](#)
- [웹 기반 관리\(웹 브라우저\)를 사용하여 유선 또는 무선 네트워크에 대한 IEEE 802.1x 인증 구성하기](#)
- [IEEE 802.1x 인증 방법](#)

IEEE 802.1x 인증이란?

관련 모델: HL-L2400DW/HL-L2440DW/HL-L2445DW/HL-L2460DN/HL-L2460DW/HL-L2460DWXL/
HL-L2461DN/HL-L2461DW/HL-L2865DW

IEEE 802.1x는 인증되지 않은 네트워크 장치로부터의 액세스를 제한하는 IEEE 표준입니다. Brother 제품은 액세스 포인트나 허브를 통해 RADIUS 서버(인증 서버)에 인증 요청을 전송합니다. RADIUS 서버를 통해 요청이 확인되면 제품이 네트워크에 액세스할 수 있습니다.

✓ 관련 정보

- [IEEE 802.1x 인증 사용](#)

웹 기반 관리(웹 브라우저)를 사용하여 유선 또는 무선 네트워크에 대한 IEEE 802.1x 인증 구성하기

관련 모델: HL-L2400DW/HL-L2440DW/HL-L2445DW/HL-L2460DN/HL-L2460DW/HL-L2460DWXL/HL-L2461DN/HL-L2461DW/HL-L2865DW

- EAP-TLS 인증을 사용하여 제품을 구성하는 경우 구성을 시작하기 전에 CA에서 발행한 클라이언트 인증서를 설치해야 합니다. 클라이언트 인증서에 대해서는 네트워크 관리자에게 문의하십시오. 인증서를 두 개 이상 설치한 경우에는 사용할 인증서 이름을 기록해 두는 것이 좋습니다.
- 서버 인증서를 확인하기 전에 서버 인증서에 서명한 CA에서 발급된 CA 인증서를 가져와야 합니다. 네트워크 관리자 또는 ISP(인터넷 서비스 공급자)에게 문의하여 CA 인증서 가져오기가 필요한지 확인하십시오.



제어판에서 무선 설정 마법사를 사용하여 IEEE 802.1x 인증을 구성할 수도 있습니다(무선 네트워크).

1. 웹 브라우저를 시작합니다.
2. 브라우저의 주소 표시줄에 “https://machine’s IP address”(여기서 “machine’s IP address”는 제품의 IP 주소)를 입력합니다.

예:

https://192.168.1.2



- DNS (Domain Name System) 를 사용하거나 NetBIOS 이름을 실행한 경우 IP 주소 대신 “SharedPrinter” 같은 다른 이름을 입력할 수 있습니다.

예: https://SharedPrinter

- NetBIOS 이름을 실행한 경우 노드 이름을 사용할 수도 있습니다.
예: https://brn123456abcdef
- NetBIOS 이름은 네트워크 구성 보고서에서 확인할 수 있습니다.

3. 필요한 경우 **Login (로그인)** 필드에 암호를 입력한 다음 **Login (로그인)**을 클릭합니다.



본 제품의 설정을 관리하는 데 필요한 기본 암호는 제품 뒷면에 있으며 “Pwd”로 표시되어 있습니다. 처음 로그인할 때 화면 지침에 따라 기본 암호를 변경할 수 있습니다.

4. 왼쪽 탐색 표시줄에서 **Network (네트워크)**을 클릭합니다.



왼쪽 탐색 표시줄이 보이지 않는 경우 ≡에서 탐색을 시작합니다.

5. 다음 중 하나를 수행합니다.
 - 유선 네트워크의 경우
Wired (유선) > Wired 802.1x Authentication (유선 802.1x 인증)를 클릭합니다.
 - 무선 네트워크의 경우
Wireless (무선) > Wireless (Enterprise) (무선(기업))를 클릭합니다.

6. IEEE 802.1x 인증 설정을 구성합니다.



- 유선 네트워크에 IEEE 802.1x 인증을 실행하려면 **Wired 802.1x Authentication (유선 802.1x 인증)**페이지의 **Wired 802.1x status (유선 802.1x 상태)**에서 **Enabled (설정)**를 선택합니다.
- EAP-TLS 인증을 사용하는 경우 **Client Certificate (클라이언트 인증서)** 드롭다운 목록에서 확인을 위해 설치된 클라이언트 인증서(인증서 이름으로 표시)를 선택해야 합니다.
- EAP-FAST, PEAP, EAP-TTLS 또는 EAP-TLS 인증을 선택한 경우 **Server Certificate Verification (서버 인증서 확인)** 드롭다운 목록에서 확인 방법을 선택할 수 있습니다. 서버 인증서를 서명한 CA에서 발행하고 미리 제품으로 가져온 CA 인증서를 사용하여 서버 인증서를 검증합니다.

Server Certificate Verification (서버 인증서 확인) 드롭다운 목록에서 다음과 같은 확인 방법 중 하나를 선택합니다.

옵션	설명
No Verification (확인 안함)	서버 인증서를 항상 신뢰할 수 있습니다. 확인을 수행하지 않습니다.
CA Cert. (CA 인증서)	서버 인증서를 서명한 CA에서 발행한 CA 인증서를 사용하여 서버 인증서의 CA 신뢰도를 확인하는 확인 방법입니다.
CA Cert. + ServerID (CA 인증서 + 서버 ID)	공통 이름을 확인하는 확인 방법 ¹ 값을 확인하는 검증 방법.

7. 구성을 마쳤으면 **Submit (전송)**를 클릭합니다.

유선 네트워크의 경우: 구성된 다음 제품을 IEEE 802.1x 지원 네트워크에 연결합니다. 몇 분 후에 네트워크 구성 보고서를 인쇄하여 <Wired IEEE 802.1x> 상태를 확인합니다.

옵션	설명
Success	유선 IEEE 802.1x 기능이 설정되고 성공적으로 인증되었습니다.
Failed	유선 IEEE 802.1x 기능은 설정되었지만 인증은 실패했습니다.
Off	유선 IEEE 802.1x 기능을 사용할 수 없습니다.

✓ 관련 정보

- [IEEE 802.1x 인증 사용](#)

관련 내용:

- [장치 보안을 위한 인증서 구성](#)

¹ 공통 이름 확인은 서버 인증서의 공통 이름을 **Server ID (서버 ID)**에 대해 구성된 문자열과 비교합니다. 이 방법을 사용하기 전에 서버 인증서의 공통 이름에 대해 시스템 관리자에게 문의한 다음 **Server ID (서버 ID)**를 구성합니다.

IEEE 802.1x 인증 방법

관련 모델: HL-L2400DW/HL-L2440DW/HL-L2445DW/HL-L2460DN/HL-L2460DW/HL-L2460DWXL/
HL-L2461DN/HL-L2461DW/HL-L2865DW

EAP-FAST

EAP-FAST(Extensible Authentication Protocol-Flexible Authentication via Secured Tunneling)는 Cisco Systems, Inc.에서 개발되었으며, 인증에 사용자 ID와 암호를 사용하고 대칭 키 알고리즘을 사용하여 터널링된 인증 프로세스를 구성합니다.

Brother 제품이 지원하는 내부 인증 방법은 다음과 같습니다.

- EAP-FAST/NONE
- EAP-FAST/MS-CHAPv2
- EAP-FAST/GTC

EAP-MD5 (유선 네트워크)

EAP-MD5(Extensible Authentication Protocol-Message Digest Algorithm 5)는 시도-응답 인증에 사용자 ID 및 암호를 사용합니다.

PEAP

PEAP(Protected Extensible Authentication Protocol)는 Cisco Systems, Inc., Microsoft Corporation 및 RSA Security에서 개발한 EAP 방식 버전입니다. PEAP는 사용자 ID 및 암호를 전송하기 위해 클라이언트와 인증 서버 간에 암호화된 SSL(Secure Sockets Layer)/TLS(Transport Layer Security) 터널을 생성합니다. PEAP는 서버와 클라이언트 사이의 상호 인증을 제공합니다.

Brother 제품이 지원하는 내부 인증 방법은 다음과 같습니다.

- PEAP/MS-CHAPv2
- PEAP/GTC

EAP-TTLS

EAP-TTLS(Extensible Authentication Protocol-Tunneled Transport Layer Security)는 Funk Software 및 Certicom에서 개발되었습니다. EAP-TTLS는 사용자 ID 및 암호를 전송하기 위해 클라이언트와 인증 서버 간에 PEAP와 유사한 암호화된 SSL 터널을 생성합니다. EAP-TTLS는 서버와 클라이언트 간의 상호 인증을 제공합니다.

Brother 제품이 지원하는 내부 인증 방법은 다음과 같습니다.

- EAP-TTLS/CHAP
- EAP-TTLS/MS-CHAP
- EAP-TTLS/MS-CHAPv2
- EAP-TTLS/PAP

EAP-TLS

EAP-TLS(Extensible Authentication Protocol-Transport Layer Security)는 클라이언트와 인증 서버에서 디지털 인증서 인증이 필요합니다.

✓ 관련 정보

- [IEEE 802.1x 인증 사용](#)

안전하게 이메일 송신

관련 모델: HL-L2400DW/HL-L2440DW/HL-L2445DW/HL-L2460DN/HL-L2460DW/HL-L2460DWXL/
HL-L2461DN/HL-L2461DW/HL-L2865DW

- 웹 기반 관리를 사용하여 이메일 송신 구성
- 사용자 인증을 통해 이메일 송신
- SSL/TLS를 사용하여 안전하게 이메일 송신

웹 기반 관리를 사용하여 이메일 송신 구성

관련 모델: HL-L2400DW/HL-L2440DW/HL-L2445DW/HL-L2460DN/HL-L2460DW/HL-L2460DWXL/HL-L2461DN/HL-L2461DW/HL-L2865DW

웹 기반 관리를 사용하여 사용자 인증으로 보안 이메일 전송을 구성하거나 SSL/TLS를 사용하여 이메일을 전송하는 것이 좋습니다.

1. 웹 브라우저를 시작합니다.
2. 브라우저의 주소 표시줄에 “https://machine’s IP address”(여기서 “machine’s IP address”는 제품의 IP 주소)를 입력합니다.

예:

https://192.168.1.2

3. 필요한 경우 **Login (로그인)** 필드에 암호를 입력한 다음 **Login (로그인)**을 클릭합니다.



본 제품의 설정을 관리하는 데 필요한 기본 암호는 제품 뒷면에 있으며 “PwD”로 표시되어 있습니다. 처음 로그인할 때 화면 지침에 따라 기본 암호를 변경할 수 있습니다.

4. 왼쪽 탐색 표시줄에서 **Network (네트워크) > Network (네트워크) > Protocol (프로토콜)**을 클릭합니다.



왼쪽 탐색 표시줄이 보이지 않는 경우 ≡에서 탐색을 시작합니다.

5. **SMTP Client (SMTP 클라이언트)** 필드에서 **Advanced Settings (고급 설정)**을 클릭하고 **SMTP Client (SMTP 클라이언트)**의 상태가 **Enabled (사용)**인지 확인합니다.



Authentication method. (인증 방법) 선택 화면이 나타나면 인증 방법을 선택한 다음 화면 지침을 따릅니다.

6. **SMTP Client (SMTP 클라이언트)** 설정을 구성합니다.
 - 구성 후 테스트 이메일을 송신하여 이메일 설정이 올바른지 확인할 수 있습니다.
 - SMTP 서버 설정을 모를 경우 네트워크 관리자나 ISP(인터넷 서비스 공급자)에게 문의하십시오.
7. 완료되면 **Submit (전송)**을 클릭합니다.

Test Send E-mail Configuration (이메일 전송 구성 테스트) 대화 상자가 나타납니다.
8. 대화 상자의 안내에 따라 현재 설정을 테스트합니다.



관련 정보

- [안전하게 이메일 송신](#)

사용자 인증을 통해 이메일 송신

관련 모델: HL-L2400DW/HL-L2440DW/HL-L2445DW/HL-L2460DN/HL-L2460DW/HL-L2460DWXL/
HL-L2461DN/HL-L2461DW/HL-L2865DW

제품은 사용자 인증이 필요한 이메일 서버를 통해 이메일을 전송합니다. 이 방법은 권한 없는 사용자가 이메일 서버에 액세스하지 못하게 합니다.

사용자 인증을 사용하여 이메일 알림 및 이메일 보고서를 보낼 수 있습니다.



웹 기반 관리를 사용하여 SMTP 인증을 구성하는 것이 좋습니다.

이메일 서버 설정

이메일 서버에서 사용된 방법과 일치하도록 구입하신 제품의 SMTP 인증 방법을 구성해야 합니다. 이메일 서버 설정에 대한 자세한 내용은 네트워크 관리자나 ISP(인터넷 서비스 공급자)에게 문의하십시오.



SMTP 서버 인증을 실행하려면 웹 기반 관리 **SMTP Client (SMTP 클라이언트)** 화면의 **Server Authentication Method (서버 인증 방법)**에서 인증 방법을 선택해야 합니다.



관련 정보

- [안전하게 이메일 송신](#)

SSL/TLS를 사용하여 안전하게 이메일 송신

관련 모델: HL-L2400DW/HL-L2440DW/HL-L2445DW/HL-L2460DN/HL-L2460DW/HL-L2460DWXL/HL-L2461DN/HL-L2461DW/HL-L2865DW

구입하신 제품은 SSL/TLS 통신 방법을 지원합니다. SSL/TLS 통신을 사용하는 이메일 서버를 사용하려면 다음 설정을 구성해야 합니다.



웹 기반 관리를 사용하여 SSL/TLS를 구성하는 것이 좋습니다.

서버 인증서 확인

SSL/TLS에서 SSL 또는 TLS를 선택하는 경우 **Verify Server Certificate (서버 인증서 확인)** 확인란이 자동으로 선택됩니다.



- 서버 인증서를 확인하기 전에 서버 인증서에 서명한 CA에서 발급된 CA 인증서를 가져와야 합니다. 네트워크 관리자 또는 ISP(인터넷 서비스 공급자)에게 문의하여 CA 인증서 가져오기가 필요한지 확인하십시오.
- 서버 인증서를 확인할 필요가 없으면 **Verify Server Certificate (서버 인증서 확인)** 확인란의 선택을 취소하십시오.

포트 번호

SSL 또는 TLS를 선택하면 **Port (포트)** 값이 프로토콜과 일치하도록 변경됩니다. 포트 번호를 수동으로 변경하려면 SSL/TLS 설정을 선택한 후 포트 번호를 입력하십시오.

이메일 서버에서 사용된 방법과 일치하도록 구입하신 제품의 통신 방법을 구성해야 합니다. 이메일 서버 설정에 대한 자세한 내용은 네트워크 관리자나 ISP에게 문의하십시오.

대부분의 경우 안전하게 웹메일 서비스를 하려면 다음과 같은 설정이 필요합니다.

SMTP	Port (포트)	587
	Server Authentication Method (서버 인증 방법)	SMTP-AUTH
	SSL/TLS	TLS



관련 정보

- [안전하게 이메일 송신](#)

관련 내용:

- [장치 보안을 위한 인증서 구성](#)

제어판에서 제품 설정 잠금

제품의 설정 잠금을 켜기 전에 비밀번호를 적어 두십시오. 암호를 잊은 경우 관리자 또는 Brother 고객 서비스에 연락하여 제품에 저장된 모든 암호를 재설정해야 합니다.

- [설정 잠금 개요](#)

설정 잠금 개요

관련 모델: HL-L2400DW/HL-L2440DW/HL-L2445DW/HL-L2460DN/HL-L2460DW/HL-L2460DWXL/
HL-L2461DN/HL-L2461DW/HL-L2865DW

설정 잠금을 사용하여 제품 설정에 대한 무단 액세스를 차단합니다

설정 잠금이 On으로 설정된 경우 암호를 입력하지 않으면 제품 설정에 액세스할 수 없습니다.

- [설정 잠금 암호 설정](#)
- [설정 잠금 암호 변경](#)
- [설정 잠금 On](#)

설정 잠금 암호 설정

관련 모델: HL-L2400DW/HL-L2440DW/HL-L2445DW/HL-L2460DN/HL-L2460DW/HL-L2460DWXL/
HL-L2461DN/HL-L2461DW/HL-L2865DW

1. ▲ 또는 ▼를 눌러 [General Setup (일반 설정)] 옵션을 표시한 다음 OK를 누릅니다.
2. ▲ 또는 ▼를 눌러 [Setting Lock (설정 잠금)] 옵션을 표시한 다음 OK를 누릅니다.
3. 암호에 4자리 숫자를 입력합니다.
각 자릿수를 입력하려면 ▲ 또는 ▼를 눌러 숫자를 선택한 다음 OK를 누릅니다.
4. LCD에 [Verify: (확인:)]가 표시되면 암호를 다시 입력합니다.

✓ 관련 정보

- [설정 잠금 개요](#)

관련 내용:

- [제품에서 텍스트를 입력하는 방법](#)

설정 잠금 암호 변경

관련 모델: HL-L2400DW/HL-L2440DW/HL-L2445DW/HL-L2460DN/HL-L2460DW/HL-L2460DWXL/
HL-L2461DN/HL-L2461DW/HL-L2865DW

1. ▲ 또는 ▼를 눌러 [General Setup (일반 설정)] 옵션을 표시한 다음 OK를 누릅니다.
2. ▲ 또는 ▼를 눌러 [Setting Lock (설정 잠금)] 옵션을 표시한 다음 OK를 누릅니다.
3. ▲ 또는 ▼를 눌러 [Set Password (비밀번호 설정)] 옵션을 선택한 다음 OK를 누릅니다.
4. 현재 4자리 암호를 입력합니다.
각 자릿수를 입력하려면 ▲ 또는 ▼를 눌러 숫자를 선택한 다음 OK를 누릅니다.
5. 새 4자리 암호를 입력합니다.
각 자릿수를 입력하려면 ▲ 또는 ▼를 눌러 숫자를 선택한 다음 OK를 누릅니다.
6. LCD에 [Verify: (확인:)]가 표시되면 암호를 다시 입력합니다.



관련 정보

- [설정 잠금 개요](#)

설정 잠금 On

관련 모델: HL-L2400DW/HL-L2440DW/HL-L2445DW/HL-L2460DN/HL-L2460DW/HL-L2460DWXL/
HL-L2461DN/HL-L2461DW/HL-L2865DW

1. ▲ 또는 ▼를 눌러 [General Setup (일반 설정)] 옵션을 표시한 다음 OK를 누릅니다.
2. ▲ 또는 ▼를 눌러 [Setting Lock (설정 잠금)] 옵션을 표시한 다음 OK를 누릅니다.
3. LCD에 [On (설정)]이 표시되면 OK를 누릅니다.
4. 현재 4자리 암호를 입력합니다.
각 자릿수를 입력하려면 ▲ 또는 ▼를 눌러 숫자를 선택한 다음 OK를 누릅니다.



관련 정보

- [설정 잠금 개요](#)

글로벌 네트워크 감지 기능 사용

개인 네트워크에서 제품을 사용하는 경우 글로벌 네트워크 감지 기능을 사용하여 글로벌 네트워크의 예기치 않은 공격으로 인한 위험을 방지합니다.

- 글로벌 IP 주소 감지 실행
- 글로벌 네트워크에서 통신 차단

글로벌 IP 주소 감지 실행

관련 모델: HL-L2400DW/HL-L2440DW/HL-L2445DW/HL-L2460DN/HL-L2460DW/HL-L2460DWXL/
HL-L2461DN/HL-L2461DW/HL-L2865DW

이 기능을 사용하여 제품의 IP 주소를 확인합니다. 제품이 글로벌 IP 주소에 할당되면 제품에 경고가 표시됩니다.

1. ▲ 또는 ▼를 눌러 [Network (네트워크)] 옵션을 선택한 다음 **OK**를 누릅니다.
2. ▲ 또는 ▼를 눌러 [Global Detect (글로벌 감지)] 옵션을 선택한 다음 **OK**를 누릅니다.
3. ▲ 또는 ▼를 눌러 [Allow Detect (감지 허용)] 옵션을 선택한 다음 **OK**를 누릅니다.
4. ▲ 또는 ▼를 눌러 [On (설정)]를 선택한 다음 **Go (실행)**를 누릅니다.

✓ 관련 정보

- [글로벌 네트워크 감지 기능 사용](#)

글로벌 네트워크에서 통신 차단

관련 모델: HL-L2400DW/HL-L2440DW/HL-L2445DW/HL-L2460DN/HL-L2460DW/HL-L2460DWXL/
HL-L2461DN/HL-L2461DW/HL-L2865DW



이 기능을 실행하면 글로벌 IP 주소를 가진 장치에서 수신하는 작업이 제한됩니다.

1. ▲ 또는 ▼를 눌러 [Network (네트워크)] 옵션을 선택한 다음 **OK**를 누릅니다.
2. ▲ 또는 ▼를 눌러 [Global Detect (글로벌 감지)] 옵션을 선택한 다음 **OK**를 누릅니다.
3. ▲ 또는 ▼를 눌러 [Reject Access (액세스 거부)] 옵션을 선택한 다음 **OK**를 누릅니다.
4. ▲ 또는 ▼를 눌러 [On (설정)]를 선택한 다음 **Go (실행)**를 누릅니다.



관련 정보

- [글로벌 네트워크 감지 기능 사용](#)

모바일 연결

- [AirPrint](#)
- [Mopria™ Print Service](#)
- [Brother Mobile Connect](#)

AirPrint

- [AirPrint 개요](#)
- [AirPrint\(macOS\)를 사용하기 전에](#)
- [AirPrint를 사용하여 인쇄](#)

AirPrint 개요

관련 모델: HL-L2400DW/HL-L2440DW/HL-L2445DW/HL-L2460DN/HL-L2460DW/HL-L2460DWXL/
HL-L2461DN/HL-L2461DW/HL-L2865DW

AirPrint는 드라이버를 설치할 필요가 없이 iPad, iPhone, iPod touch 및 Mac 컴퓨터에서 사진, 이메일, 웹 페이지 및 문서를 무선으로 인쇄할 수 있도록 해주는 Apple 운영 체제용 인쇄 솔루션입니다.

자세한 내용은 Apple 웹사이트를 참조하십시오.

Works with Apple 배지의 사용은 액세서리가 배지에 명시된 기술을 활용하여 작동하도록 특별히 개발되었고 Apple 성능 표준을 충족한다는 인증을 개발자로부터 받았음을 의미합니다.



✓ 관련 정보

- [AirPrint](#)

관련 내용:

- [AirPrint 문제](#)

AirPrint(macOS)를 사용하기 전에

관련 모델: HL-L2400DW/HL-L2440DW/HL-L2445DW/HL-L2460DN/HL-L2460DW/HL-L2460DWXL/
HL-L2461DN/HL-L2461DW/HL-L2865DW

macOS를 사용하여 인쇄하기 전에 구입하신 제품을 Mac 컴퓨터의 프린터 목록에 추가하십시오.

1. 다음 중 하나를 수행합니다.
 - macOS v13
Apple 메뉴에서 **시스템 설정**을 선택합니다.
 - macOS v12 및 macOS v11
Apple 메뉴에서 **시스템 환경설정**을 선택합니다.
2. **프린터 및 스캐너**를 선택합니다.
3. 다음 중 하나를 수행합니다.
 - macOS v13
프린터, 스캐너 또는 팩스 추가...을 클릭합니다.
 - macOS v12 및 macOS v11
왼쪽 프린터 창 아래의 + 아이콘을 클릭합니다.
프린터 추가 화면이 나타납니다.
4. 다음 중 하나를 수행합니다.
 - macOS v13 및 macOS v12
구입하신 제품을 선택하고 **사용** 팝업 메뉴에서 구입하신 모델의 이름을 선택합니다.
 - macOS v11
구입하신 제품을 선택하고 **사용** 팝업 메뉴에서 **AirPrint**를 선택합니다.
5. **추가**를 클릭합니다.

✓ 관련 정보

- [AirPrint](#)



AirPrint를 사용하여 인쇄

- iPad, iPhone 또는 iPod touch에서 인쇄
- AirPrint(macOS)를 사용하여 인쇄

iPad, iPhone 또는 iPod touch에서 인쇄

관련 모델: HL-L2400DW/HL-L2440DW/HL-L2445DW/HL-L2460DN/HL-L2460DW/HL-L2460DWXL/
HL-L2461DN/HL-L2461DW/HL-L2865DW

인쇄 절차는 응용 프로그램별로 다를 수 있습니다. 아래 예에서는 Safari를 사용합니다.

1. 제품이 켜져 있는지 확인하십시오.
2. 용지함에 용지를 넣고 제품의 용지함 설정을 변경합니다.
3. Safari를 사용하여 인쇄할 페이지를 엽니다.
4.  또는 를 누릅니다.
5. **인쇄**를 누릅니다.
6. 제품이 선택되어 있는지 확인합니다.
7. 다른 제품이 선택되어 있거나 선택된 제품이 없는 경우 **프린터**를 누르십시오.
사용 가능한 제품 목록이 나타납니다.
8. 목록에서 구입하신 제품의 이름을 누릅니다.
9. 인쇄할 페이지 수, 양면 인쇄(제품에서 지원하는 경우) 등의 원하는 옵션을 선택합니다.
10. **인쇄**를 누릅니다.

관련 정보

- [AirPrint를 사용하여 인쇄](#)

AirPrint(macOS)를 사용하여 인쇄

관련 모델: HL-L2400DW/HL-L2440DW/HL-L2445DW/HL-L2460DN/HL-L2460DW/HL-L2460DWXL/
HL-L2461DN/HL-L2461DW/HL-L2865DW

인쇄 절차는 응용 프로그램별로 다를 수 있습니다. 아래 예에서는 Safari를 사용합니다. 인쇄하기 전에 제품이 Mac 컴퓨터의 프린터 목록에 있는지 확인하십시오.

1. 제품이 켜져 있는지 확인하십시오.
2. 용지함에 용지를 넣고 제품의 용지함 설정을 변경합니다.
3. Mac 컴퓨터에서 Safari를 사용하여 인쇄할 페이지를 엽니다.
4. **파일** 메뉴를 클릭한 다음 **프린트** 를 선택합니다.
5. 제품이 선택되어 있는지 확인합니다. 다른 제품이 선택되어 있거나 선택된 제품이 없는 경우 **프린터** 팝업 메뉴를 클릭하고 제품을 선택합니다.
6. 인쇄 매수, 양면 인쇄(구입하신 제품에서 지원하는 경우) 등의 원하는 옵션을 선택합니다.
7. **프린트**을 클릭합니다.

✓ 관련 정보

- [AirPrint를 사용하여 인쇄](#)

관련 내용:

- [AirPrint\(macOS\)를 사용하기 전에](#)

Mopria™ Print Service

관련 모델: HL-L2400DW/HL-L2440DW/HL-L2445DW/HL-L2460DN/HL-L2460DW/HL-L2460DWXL/
HL-L2461DN/HL-L2461DW/HL-L2865DW

Mopria™ Print Service는 Mopria Alliance™에서 개발된 Android™ 모바일 장치의 인쇄 기능입니다. 이 서비스를 사용하면 제품과 동일한 네트워크에 연결하여 추가 설정 없이 인쇄할 수 있습니다.

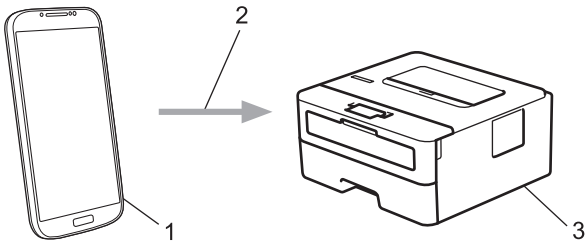

1. Android™ 모바일 장치
2. Wi-Fi® 연결
3. 제품

Google Play™에서 Mopria™ Print Service를 다운로드하고 Android™ 장치에 설치해야 합니다. 이 Mopria™ 기능을 사용하기 전에 모바일 장치에서 실행해야 합니다.

✓ 관련 정보

- [모바일 연결](#)

Brother Mobile Connect

관련 모델: HL-L2400DW/HL-L2440DW/HL-L2445DW/HL-L2460DN/HL-L2460DW/HL-L2460DWXL/
HL-L2461DN/HL-L2461DW/HL-L2865DW

Brother Mobile Connect를 사용하여 모바일 장치에서 인쇄합니다.

- Android™ 장치의 경우:
Brother Mobile Connect를 사용하면 Android™ 장치에서 직접 Brother 제품의 기능을 사용할 수 있습니다.
Google Play™에서 Brother Mobile Connect를 다운로드하고 설치합니다.
- iPhone, iPad 및 iPod touch를 포함하는 모든 iOS 또는 iPadOS 지원 장치의 경우:
Brother Mobile Connect를 사용하면 iOS 또는 iPadOS 장치에서 직접 Brother 제품의 기능을 사용할 수 있습니다.
App Store에서 Brother Mobile Connect를 다운로드하고 설치합니다.



관련 정보

- [모바일 연결](#)

문제 해결

제품을 사용할 때 발생할 수 있는 일반적인 문제를 해결하려면 이 섹션을 사용합니다. 대부분의 문제를 직접 해결할 수 있습니다.

중요

기술 도움이 필요하면 Brother 고객센터 서비스나 각 지역 Brother 대리점에 문의해야 합니다.



추가 지원이 필요한 경우 support.brother.com을 방문하십시오.

가장 먼저 다음 사항 확인:

- 제품의 전원 코드가 올바르게 연결되어 있고 제품의 전원 스위치가 켜져 있습니다. >> [빠른 설정 가이드](#)
- 모든 보호재가 제거되었습니다. >> [빠른 설정 가이드](#)
- 용지가 용지함에 올바르게 적재되었습니다.
- 인터페이스 케이블이 제품 및 컴퓨터에 단단히 연결되어 있고, 제품 및 컴퓨터 모두에 무선 연결이 설정되어 있습니다.
- 오류 및 유지 관리 메시지

점검으로 문제를 해결하지 못한 경우 문제를 식별한 다음 >> [관련 정보](#)



관련 정보

- 오류 및 유지보수 LED 표시
- 오류 및 유지보수 메시지
- 용지 걸림
- 인쇄 문제
- 인쇄 품질 개선
- 네트워크 문제
- AirPrint 문제
- 기타 문제
- 제품 정보 확인
- 제품의 펌웨어 업데이트
- 재설정 기능









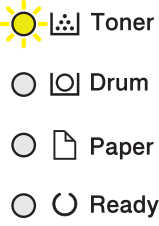
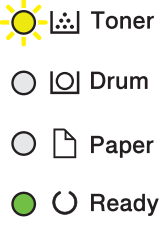
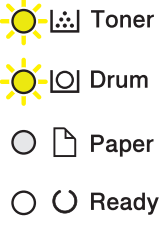











오류 및 유지보수 LED 표시

관련 모델: HL-L2400D

정교한 사무실 제품을 사용하는 경우 오류가 발생해서 부속품을 교체해야 할 수 있습니다. 그런 경우 본 제품에서 오류가 식별되거나 일반 유지보수를 요구할 수 있으며, Status Monitor에 해당 메시지가 표시됩니다. 다음 표는 가장 일반적인 오류 및 유지보수 표시를 보여줍니다.

조치에 나오는 지침에 따라 상태를 개선합니다.

LED 표시	상태 모니터	원인	조치
	카트리지 오류	토너 카트리지나 올바른로 설치되지 않았습니다.	토너 카트리지 및 드럼 유니트 어셈블리를 제품에서 분리하십시오. 토너 카트리지를 꺼낸 다음, 다시 드럼 유니트에 장착하십시오. 토너 카트리지 및 드럼 유니트 어셈블리를 제품에 다시 설치하십시오. 문제가 지속되면 Brother 고객 서비스 또는 지역 Brother 대리점에 문의하십시오.
	토너 없음	토너 카트리지 또는 토너 카트리지 및 드럼 유니트 어셈블리가 올바르게 설치되지 않았습니다.	토너 카트리지 및 드럼 유니트 어셈블리를 분리하십시오. 드럼 유니트에서 토너 카트리지를 분리하고, 드럼 유니트에 토너 카트리지를 다시 설치하십시오. 토너 카트리지 및 드럼 유니트 어셈블리를 제품에 다시 설치하십시오. 문제가 지속되면 토너 카트리지를 새로 교체하십시오. >> 관련 정보: 토너 카트리지 교체
	잘못된 토너	설치된 토너 카트리지의 제품 코드가 맞지 않습니다.	드럼 유니트에서 토너 카트리지를 제거하고 공급 제품 코드가 올바른 토너 카트리지를 설치하십시오.
	토너 부족	Status Monitor에 토너 부족이 표시되면 계속 인쇄할 수는 있지만 토너 카트리지의 수명은 거의 다 된 것입니다.	Status Monitor에 토너 교체가 표시될 경우 교체용 토너 카트리지를 사용할 수 있도록 지금 새 토너 카트리지를 주문하십시오.
	드럼 유닛 없음	드럼 유니트가 올바르게 설치되지 않았습니다.	토너 카트리지 및 드럼 유니트 어셈블리를 다시 설치하십시오. >> 관련 정보: 드럼 유니트 교체

LED 표시	상태 모니터	원인	조치
<ul style="list-style-type: none">  Toner  Drum  Paper  Ready 	토너 교체	토너 카트리지의 수명이 다 되었습니다.	토너 카트리지를 새로 교체하십시오. >> 관련 정보: 토너 카트리지 교체
<ul style="list-style-type: none">  Toner  Drum  Paper  Ready 	토너 교체 (계속 모드)		
<ul style="list-style-type: none">  Toner  Drum  Paper  Ready 	토너가 떨어짐 (계속 모드)	토너 카트리지를 교체할 시기입니다.	토너 카트리지를 새로 교체하십시오. >> 관련 정보: 토너 카트리지 교체
<ul style="list-style-type: none">  Toner  Drum  Paper  Ready 	드럼!	드럼 유니트의 코로나 와이어를 청소해야 합니다.	드럼 유니트에서 코로나 와이어를 청소하십시오. >> 관련 정보: 코로나 와이어 청소 문제가 지속되면 드럼 유니트를 새로 교체하십시오.
		드럼 유니트 또는 토너 카트리지 및 드럼 유니트 어셈블리가 올바르게 설치되지 않았습니다.	토너 카트리지 및 드럼 유니트 어셈블리를 분리하십시오. 드럼 유니트에서 토너 카트리지를 분리하고, 드럼 유니트에 토너 카트리지를 다시 설치하십시오. 토너 카트리지 및 드럼 유니트 어셈블리를 제품에 다시 설치하십시오. 문제가 지속되면 드럼 유니트를 새로 교체하십시오.
<ul style="list-style-type: none">  Toner  Drum  Paper  Ready 	드럼 수명 끝나감	드럼 유니트의 수명이 거의 다 되었습니다.	제품에 드럼 교체 표시가 표시되기 전에 드럼 유니트를 새로 주문하십시오.

LED 표시	상태 모니터	원인	조치
 Toner  Drum  Paper  Ready	드럼 교체	드럼 유닛을 교체할 시기입니다.	드럼 유닛을 새로 교체하십시오. ▶▶ 관련 정보: 드럼 유닛 교체
		드럼 유닛을 교체한 후 이 메시지가 표시되면 드럼 유닛 카운터가 재설정되지 않은 것입니다.	드럼 유닛 카운터를 재설정하십시오. ▶▶ 관련 정보: 드럼 카운터 재설정
 Toner  Drum  Paper  Ready	덮개 열림	앞면 커버가 완전히 닫히지 않았습니다.	제품의 앞면 커버를 열었다가 꼭 닫으십시오.
		퓨저 커버가 제대로 닫히지 않았거나 전원을 켤 때 용지가 제품 뒷면에 걸렸습니다.	<ul style="list-style-type: none"> 제품의 뒷면 커버 안쪽에 있는 퓨저 커버를 닫으십시오. 제품 뒷면 커버의 안쪽에 용지가 걸리지 않았는지 확인한 다음 퓨저 커버를 닫으십시오.
	양면 비활성화됨	제품의 뒷면 커버가 제대로 닫히지 않았습니다.	달힘 위치에서 딸깍하고 고정될 때까지 제품의 뒷면 커버를 닫으십시오.
		양면 용지함이 완전히 장착되지 않았습니다.	양면 용지함을 제품에 단단히 장착하십시오.
	양면 용지 걸림	양면 용지함 또는 퓨저 유닛 아래 용지가 걸렸습니다.	양면 용지함이나 퓨저 유닛에서 걸린 용지를 제거하십시오.
	내부 용지 걸림	제품 내부에 용지가 걸렸습니다.	앞면 커버를 열고 드럼 및 토너 카트리지를 분리한 다음, 걸린 용지를 제거하십시오.
	후면 용지함 걸림	제품 뒷면에 용지가 걸렸습니다.	퓨저 커버를 열고 걸린 용지를 모두 제거합니다. 퓨저 커버를 닫으십시오.
	트레이 1 용지 걸림	용지가 용지함에 걸렸습니다.	용지함을 당겨서 완전히 꺼내고 걸린 용지를 모두 제거하십시오.
	메모리 부족	제품의 메모리가 꽉 찼습니다.	인쇄 해상도를 줄입니다.
	크기 오류 DX	프린터 드라이버에서 지정된 용지 크기는 자동 양면 인쇄에 적합하지 않습니다.	용지함에 올바른 크기의 용지를 넣고 해당 용지 크기에 맞게 용지함을 설정하십시오.
용지함의 용지 크기가 올바르지 않아서 자동 양면 인쇄에 적합하지 않습니다.		자동 양면 인쇄에 적합한 용지 크기는 A4입니다.	
크기 불일치	용지함의 용지 크기가 올바르지 않습니다.	용지함에 올바른 크기의 용지를 넣고 해당 용지함에 맞게 용지 크기를 설정하십시오. Go (실행) 를 누릅니다.	
	선택한 용지함이 프린터 드라이버에 지정된 용지 크기를 지원하지 않습니다.	프린터 드라이버에서 선택한 용지 크기가 선택한 용지함에 넣은 용지 크기와 일치하도록 프린터 드라이버 설정 또는 제품의 용지함 설정을 변경하십시오.	
크기 오류	선택한 용지함이 프린터 드라이버에 지정된 용지 크기를 지원하지 않습니다.	프린터 드라이버에서 선택한 용지 크기가 선택한 용지함에 넣은 용지 크기와 일치하도록 프린터 드라이버 설정 또는 제품의 용지함 설정을 변경하십시오.	

LED 표시	상태 모니터	원인	조치
<ul style="list-style-type: none"> Toner Drum Paper Ready 	수동 급지	수동 급지 슬롯에 용지가 없는데 프린터 드라이버의 용지 공급 장치로 수동이 선택되었습니다.	수동 급지 슬롯에 용지를 넣으십시오.
	용지함 1에 용지 없음	제품에 용지가 부족하거나 용지를 용지함에 제대로 적재하지 않았습니다.	<ul style="list-style-type: none"> • 용지함에 용지를 다시 채웁니다. 용지 조정대가 올바른 크기로 설정되어 있는지 확인합니다. • 용지가 용지함에 들어 있는 경우 꺼낸 다음 적재합니다. 용지 조정대가 올바른 크기로 설정되어 있는지 확인합니다.
<ul style="list-style-type: none"> Toner Drum Paper Ready 	인쇄할 수 없음	제품에 기계적인 문제가 있습니다.	을 길게 눌러 제품을 끄고 몇 초간 기다린 후 다시 켜십시오.
<ul style="list-style-type: none"> Toner Drum Paper Ready 	자가 진단	<p>퓨저 유닛이 올바르게 작동하지 않습니다.</p> <p>퓨저 유닛이 너무 뜨겁습니다.</p>	을 길게 눌러 제품을 끄고 몇 초간 기다린 후 다시 켜십시오. 전원을 켜고 제품을 공전 상태로 15분 동안 그대로 두십시오.
	인쇄할 수 없음	제품에 기계적인 문제가 있습니다.	

✓ 관련 정보

- 문제 해결

관련 내용:

- 비품 교체
- 토너 카트리지 교체
- 드럼 유닛 교체
- 드럼 카운터 재설정
- 코로나 와이어 청소

오류 및 유지보수 메시지

정교한 사무실 제품을 사용하는 경우 오류가 발생해서 부속품을 교체해야 할 수 있습니다. 그런 경우 본 제품에서 오류가 식별되거나 일반 유지보수를 요구할 수 있으며, 적절한 메시지가 표시됩니다. 아래 표에 가장 일반적인 오류와 유지 관리 메시지가 나와 있습니다.

해결 컬럼의 지침을 따라 오류를 해결하고 메시지를 제거합니다.

대부분의 오류는 사용자가 직접 해결할 수 있으며, 일반 유지보수도 직접 실시할 수 있습니다. 자세한 내용은 support.brother.com/faqs을 방문하십시오.

오류 메시지	원인	조치
[2-sided Disabled (양면 비활성화)]	제품의 뒷면 커버가 제대로 닫히지 않았습니다.	달함 위치에서 딸각하고 고정될 때까지 제품의 뒷면 커버를 닫으십시오.
	양면 용지함이 완전히 장착되지 않았습니다.	양면 용지함을 제품에 단단히 장착하십시오.
[Cannot Detect (감지가 안 됩니다.)]	제품에서 토너 카트리지를 감지할 수 없습니다.	토너 카트리지 및 드럼 유니트 어셈블리를 분리하십시오. 드럼 유니트에서 토너 카트리지를 분리하고, 드럼 유니트에 토너 카트리지를 다시 설치하십시오.
	제품에서 드럼 유니트를 감지할 수 없습니다.	토너 카트리지 및 드럼 유니트 어셈블리를 제품에 다시 설치하십시오. >> 관련 정보: 토너 카트리지 교체
[Cannot Print (인쇄 불가)] ##	제품에 기계적인 문제가 있습니다.	<ul style="list-style-type: none"> ⏻을 길게 눌러 제품을 끄고 몇 초간 기다린 후 다시 켜십시오. 문제가 지속되면 Brother 고객센터 또는 지역 Brother 대리점에 문의하십시오.
[Cartridge Error (카트리지 오류)]	토너 카트리지가 올바르게 설치되지 않았습니다.	토너 카트리지 및 드럼 유니트 어셈블리를 분리하십시오. 토너 카트리지를 꺼낸 다음, 다시 드럼 유니트에 장착하십시오. 토너 카트리지 및 드럼 유니트 어셈블리를 제품에 다시 설치하십시오.
[Change T1 Paper? (T1 용지 변경?)]	표준 용지함이 설치되지 않았거나 제대로 설치되지 않았습니다.	표준 용지함을 다시 설치하십시오.
[Cooling Down (냉각 중)]	제품 내부가 너무 뜨겁습니다. 제품이 현재 인쇄 작업을 일시 중지하고 냉각 모드로 진입합니다.	제품의 냉각이 끝날 때까지 기다리십시오. 제품의 모든 통풍구에 장애물이 없어야 합니다. 제품이 냉각되면 제품이 인쇄를 다시 시작합니다.
[Cover is Open (덮개 열림)]	앞면 커버가 완전히 닫히지 않았습니다.	제품의 앞면 커버를 열었다가 꼭 닫으십시오.
	퓨저 커버가 제대로 닫히지 않았습니다.	제품의 뒷면 커버 안쪽에 있는 퓨저 커버를 닫으십시오.

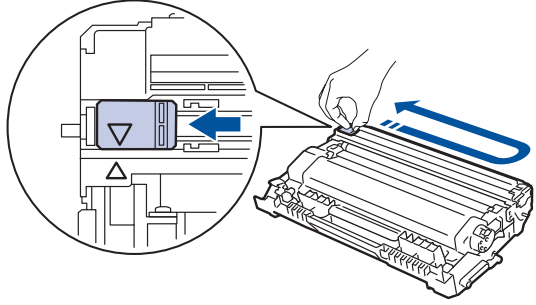
오류 메시지	원인	조치
[Drum ! (드럼!)]	드럼 유니트의 코로나 와이어를 청소해야 합니다.	<p>드럼 유니트에서 코로나 와이어를 청소하십시오.</p>  <p>▶▶ 관련 정보: 코로나 와이어 청소</p> <p>문제가 지속되면 드럼 유니트를 새로 교체하십시오.</p>
	드럼 유니트 또는 토너 카트리지가 및 드럼 유니트 어셈블리가 올바르게 설치되지 않았습니다.	드럼 유니트를 분리하고, 토너 카트리지를 드럼 유니트에서 분리한 다음, 드럼 유니트에 토너 카트리지를 다시 장착하십시오. 드럼 유니트를 제품에 다시 설치하십시오.
[Drum End Soon (드럼 수명 끝나감)]	드럼 유니트의 수명이 거의 다 되었습니다.	LCD에 [Replace Drum (드럼 교체)]가 표시되기 전에 드럼 유니트를 새로 주문하십시오.
[Jam 2-sided (양면 용지 걸림)]	양면 용지함 또는 뒷면 커버 내부에 용지가 걸렸습니다.	양면 용지함이나 퓨저 유니트에서 걸린 용지를 제거하십시오.
[Jam Inside (내부 용지 걸림)]	제품 내부에 용지가 걸렸습니다.	앞면 커버를 열고 드럼 및 토너 카트리지를 분리한 다음, 걸린 용지를 제거하십시오.
[Jam Rear (후면 용지함 걸림)]	제품 뒷면에 용지가 걸렸습니다.	퓨저 커버를 열고 걸린 용지를 모두 제거합니다. 퓨저 커버를 닫습니다. 오류 메시지가 지속되면 Go (실행) 를 누르십시오.
[Jam Tray 1 (용지함 1 걸림)]	표시된 용지함에 용지가 걸렸습니다.	LCD에 표시된 용지함을 망겨서 완전히 꺼내고 걸린 용지를 모두 제거합니다.
[Manual Feed (수동 급지)]	수동 급지 슬롯에 용지가 없는데 프린터 드라이버의 용지 공급 장치로 수동 이 선택되었습니다.	수동 급지 슬롯에 용지를 넣으십시오.
[Media Mismatch (용지 불일치)]	프린터 드라이버에 지정된 용지 유형이 제품 메뉴에 지정된 용지 유형과 다릅니다.	LCD에 표시된 용지함에 올바른 용지 유형을 적재한 다음, 제품의 용지 유형 설정에서 올바른 용지 유형을 선택합니다. Go (실행) 를 누릅니다.
[No Drum Unit (드럼 없음)]	드럼 유니트가 올바르게 설치되지 않았습니다.	<p>토너 카트리지가 및 드럼 유니트 어셈블리를 다시 설치하십시오.</p> <p>▶▶ 관련 정보: 드럼 유니트 교체</p>
[No Paper (용지 없음)]	제품에 용지가 부족하거나 용지를 용지함에 제대로 적재하지 않았습니다.	<ul style="list-style-type: none"> • 용지함에 용지를 다시 채웁니다. 용지 조정대가 올바른 크기로 설정되어 있는지 확인합니다. • 용지가 용지함에 들어 있는 경우 꺼낸 다음 적재합니다. 용지 조정대가 올바른 크기로 설정되어 있는지 확인합니다. • 용지함에 과다하게 채우지 마십시오.

오류 메시지	원인	조치
[No Paper T1 (T1 용지 없음)]	표시된 용지함에 제품 용지를 급지할 수 없습니다.	다음 중 하나를 수행합니다. <ul style="list-style-type: none"> LCD에 표시된 용지함에 용지를 다시 채웁니다. 용지 조정대가 올바른 크기로 설정되어 있는지 확인합니다. 용지가 용지함에 들어 있는 경우 꺼낸 다음 적재합니다. 용지 조정대가 올바른 크기로 설정되어 있는지 확인합니다. 용지함에 과다하게 채우지 마십시오.
[No Toner (토너 없음)]	토너 카트리지 또는 토너 카트리지 및 드럼 유니트 어셈블리가 올바르게 설치되지 않았습니다.	토너 카트리지 및 드럼 유니트 어셈블리를 분리하십시오. 드럼 유니트에서 토너 카트리지를 분리하고, 드럼 유니트에 토너 카트리지를 다시 설치하십시오. 토너 카트리지 및 드럼 유니트 어셈블리를 제품에 다시 설치하십시오. 문제가 지속되면 토너 카트리지를 새로 교체하십시오. ▶▶ 관련 정보: 토너 카트리지 교체
[Out of Memory (메모리 부족)]	제품의 메모리가 꽉 찼습니다.	Go (실행) 를 2초 정도 누르고 인쇄 해상도를 줄이십시오.
[Replace Drum (드럼 교체)]	드럼 유니트를 교체할 시기입니다.	드럼 유니트를 새로 교체하십시오. ▶▶ 관련 정보: 드럼 유니트 교체
	드럼 유니트를 교체한 후 이 메시지가 표시되면 드럼 유니트 카운터가 재설정되지 않은 것입니다.	드럼 유니트 카운터를 재설정하십시오. ▶▶ 관련 정보: 드럼 카운터 재설정
[Replace Toner (토너 교체)]	토너 카트리지의 수명이 다 되었습니다.	토너 카트리지를 새로 교체하십시오. ▶▶ 관련 정보: 토너 카트리지 교체
[Self-Diagnostic (자가 진단)]	퓨저 유니트가 올바르게 작동하지 않습니다.	⏻을 길게 눌러 제품을 끄고 몇 초간 기다린 후 다시 켜십시오. 전원을 켜고 제품을 공전 상태로 15분 동안 그대로 두십시오.
	퓨저 유니트가 너무 뜨겁습니다.	
[Size Error (크기 오류)]	선택한 용지함이 프린터 드라이버에 지정된 용지 크기를 지원하지 않습니다.	프린터 드라이버에서 선택한 용지 크기가 선택한 용지함에 넣은 용지 크기와 일치하도록 프린터 드라이버 설정 또는 제품의 용지함 설정을 변경하십시오.
[Size Error DX (크기 오류 DX)]	제품의 용지 크기 설정에 지정된 용지 크기는 자동 양면 인쇄에 적합하지 않습니다.	용지함에 올바른 크기의 용지를 넣고 해당 용지 크기에 맞게 용지함을 설정하십시오. 양면 인쇄에 적합한 용지 크기를 선택하십시오. Go (실행) 를 누릅니다. 자동 양면 인쇄에 적합한 용지 크기는 A4입니다.
	용지함의 용지 크기가 올바르지 않아서 자동 양면 인쇄에 적합하지 않습니다.	
[Size Mismatch (크기 불일치)]	용지함의 용지 크기가 올바르지 않습니다.	LCD에 표시된 용지함에 올바른 크기의 용지를 넣고 용지함에 맞게 용지 크기를 설정하십시오. Go (실행) 를 누릅니다.
[Toner Ended (토너가 떨어짐)]	토너 카트리지를 교체할 시기입니다.	토너 카트리지를 새로 교체하십시오. ▶▶ 관련 정보: 토너 카트리지 교체
[Toner Low (토너 부족)]	LCD에 이 메시지가 표시되면 인쇄를 계속할 수 있습니다. 토너 카트리지의 수명이 거의 다 되었습니다.	LCD에 [Replace Toner (토너 교체)]가 표시되면 지금 새 토너 카트리지를 주문하여 구비해 두십시오.

✓ 관련 정보

- 문제 해결
- 관련 내용:
- 부품 교체

-
- 토너 카트리지 교체
 - 드럼 유니트 교체
 - 드럼 카운터 재설정
 - 코로나 와이어 청소
-

용지 걸림

새 용지를 추가할 때 항상 용지함에서 잔여 용지를 제거하고 용지 스택을 추스려서 똑바로 펴니다. 이는 용지 걸림을 방지하는 데 도움이 됩니다.

- 용지 걸림 제거
- 용지함에 용지 걸림
- 제품 뒤쪽에 용지 걸림
- 제품 내부에 용지 걸림
- 양면 용지함에 용지 걸림

용지 걸림 제거

자주 용지가 걸리거나 용지 여러 장이 동시에 급지되면 다음을 수행합니다.

- 용지 픽업 롤러와 용지함의 분리기 패드를 청소합니다.
▶▶ *관련 정보: 용지 픽업 롤러 청소*
- 용지함에 용지를 올바르게 급지합니다.
▶▶ *관련 정보: 용지 적재*
- 제품에서 올바른 용지 크기와 용지 유형을 설정합니다.
▶▶ *관련 정보: 용지 설정*
- 컴퓨터에서 올바른 용지 크기와 용지 유형을 설정합니다.
▶▶ *관련 정보: 문서 인쇄(Windows)*
▶▶ *관련 정보: AirPrint를 사용하여 인쇄*
- 권장 용지를 사용합니다.
▶▶ *관련 정보: 특수 용지 사용*

✓ 관련 정보

- 용지 걸림

관련 내용:

- 용지 픽업 롤러 청소
- 용지 적재
- 용지 설정
- 문서 인쇄(Windows)
- AirPrint를 사용하여 인쇄
- 특수 용지 사용

용지함에 용지 걸림

제품의 제어판이나 Status Monitor에 용지함에 용지가 걸린 것으로 표시되면 다음 단계를 따릅니다:

1. 용지함을 제품에서 완전히 빼냅니다.

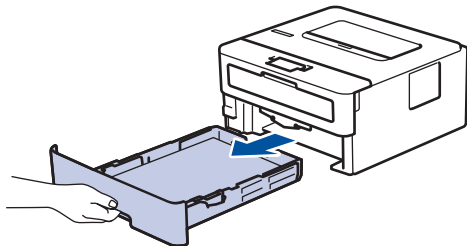

2. 걸린 용지를 천천히 꺼냅니다.

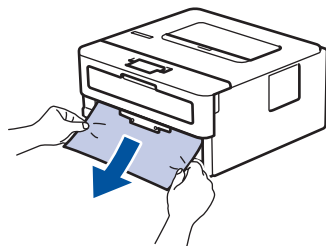

양손으로 걸린 용지를 아래 방향으로 잡아당기면 더욱 쉽게 용지를 제거할 수 있습니다.

3. 용지가 더 이상 걸리지 않도록 용지를 추스린 다음 용지 크기에 맞게 용지 조정대를 맞춥니다. 용지함에 용지를 적재합니다.

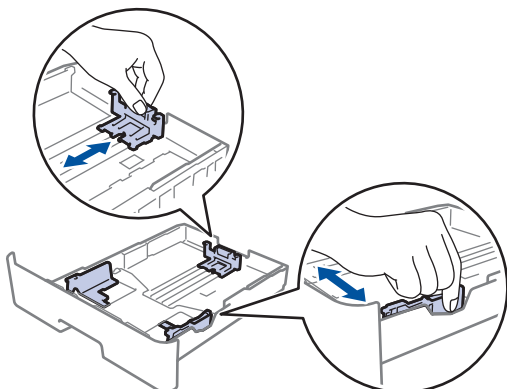

4. 용지가 최대 용지 표시 아래에 있는지 확인합니다(▼▼▼).

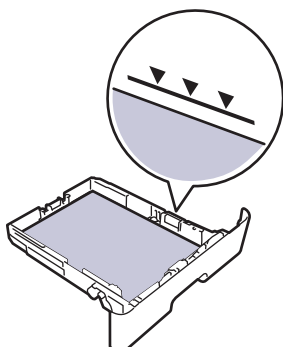

5. 제품에 용지함을 다시 확실하게 넣습니다.

✓ 관련 정보

- 용지 걸림

제품 뒤쪽에 용지 걸림

제품의 제어판이나 Status Monitor에 제품 뒷면에 용지 걸림(Jam Rear)이 표시되면 다음을 수행합니다.

1. 내부 팬이 돌아가서 제품 내부의 뜨거운 부품이 식을 때까지 10분 정도 제품을 켜 상태로 두십시오.
2. 뒷면 커버를 엽니다.

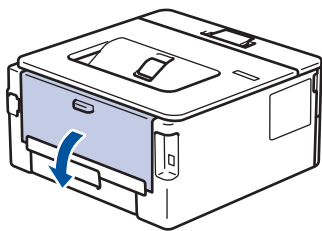

3. 왼쪽과 오른쪽에 있는 파란색 탭을 앞으로 당겨 퓨저 커버를 아래로 내립니다.

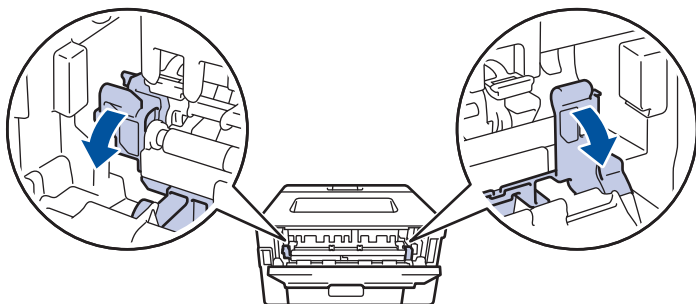

⚠ 경고

HOT SURFACE

제품의 내부 부품은 매우 뜨겁습니다. 부품을 만지기 전에 식을 때까지 기다리십시오.

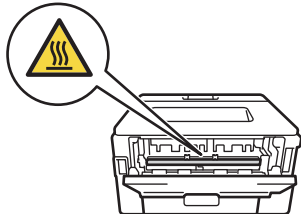

후면 커버 안쪽의 녹색 봉투 레버가 봉투 위치로 당겨진 경우 파란색 탭을 아래로 당기기 전에 이 레버를 원래 위치로 들어 올립니다.

4. 양손으로 걸린 용지를 제품에서 천천히 잡아당깁니다.

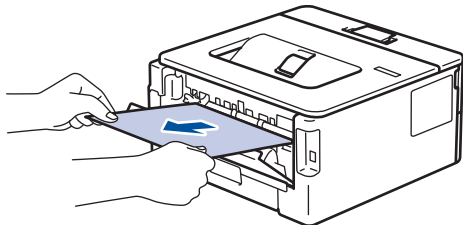

5. 퓨저 커버를 닫습니다.

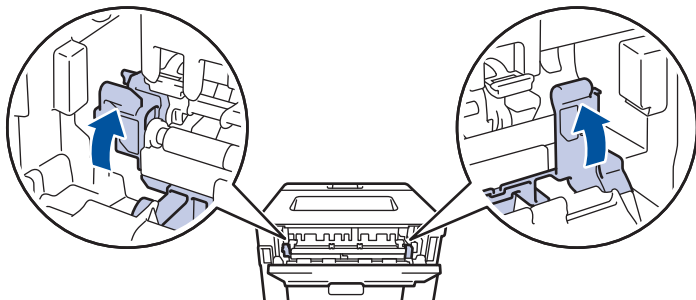



봉투에 인쇄할 경우 후면 커버를 닫기 전에 녹색 봉투 레버를 봉투 위치로 다시 당깁니다.

6. 후면 커버를 닫힌 위치에서 고정될 때까지 닫습니다.



관련 정보

- 용지 걸림

제품 내부에 용지 걸림

제품의 제어판이나 Status Monitor에 제품 내부에 용지가 걸린 것으로 표시되면 다음 단계를 따릅니다:

1. 내부 팬이 돌아가서 제품 내부의 뜨거운 부품이 식을 때까지 10분 정도 제품을 켜 상태로 두십시오.
2. 전면 커버를 엽니다.

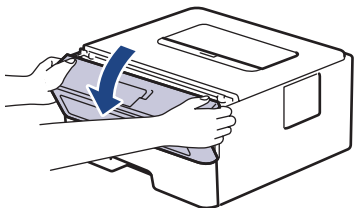

3. 토너 카트리지와 및 드럼 유니트 어셈블리를 분리하십시오.

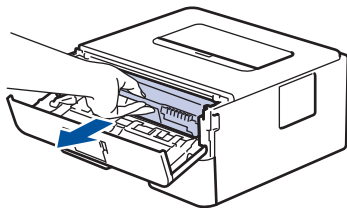

⚠ 경고

HOT SURFACE

제품의 내부 부품은 매우 뜨겁습니다. 부품을 만지기 전에 식을 때까지 기다리십시오.

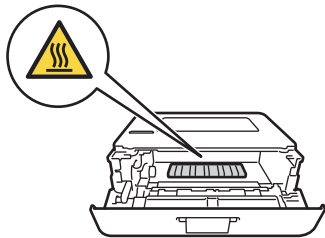

4. 걸린 용지를 천천히 꺼냅니다.

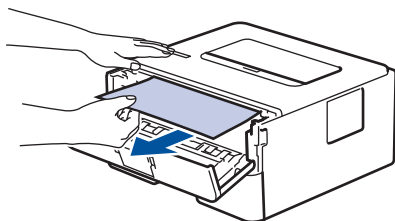

5. 토너 카트리지와 및 드럼 유니트 어셈블리를 제품에 설치합니다.

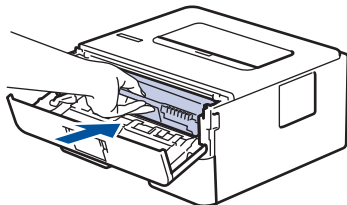

6. 전면 커버를 닫습니다.

✓ 관련 정보

- 용지 걸림

양면 용지함에 용지 걸림

제품의 제어판이나 Status Monitor에 양면 용지함에 용지가 걸린 것으로 나타나면 다음을 수행합니다.

1. 내부 팬이 돌아가서 제품 내부의 뜨거운 부품이 식을 때까지 10분 정도 제품을 켜 상태로 두십시오.
2. 용지함을 제품에서 완전히 빼냅니다.

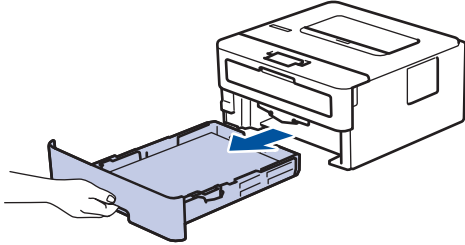

3. 제품 뒷면에서 양면 용지함을 제품 끝까지 잡아당깁니다.

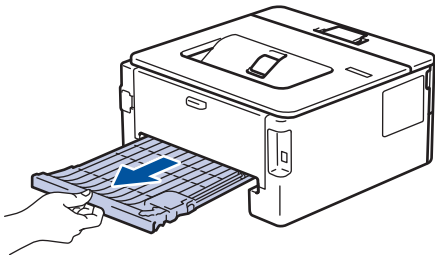

4. 제품 또는 양면 용지함에서 걸린 용지를 빼냅니다.

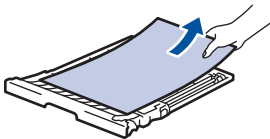
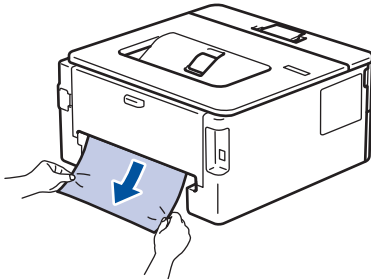

5. 정전기로 인해 제품 아래 걸렸을 수도 있는 용지를 제거합니다.

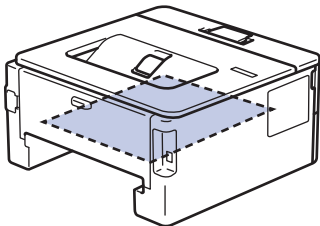

6. 용지가 양면 용지함 내부에 걸리지 않은 경우 뒷면 커버를 여십시오.

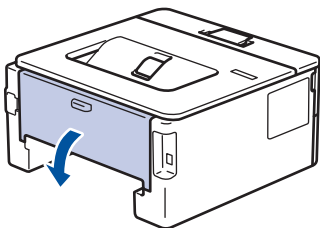

7. 왼쪽과 오른쪽에 있는 파란색 탭을 앞으로 당겨 퓨저 커버를 아래로 내립니다.

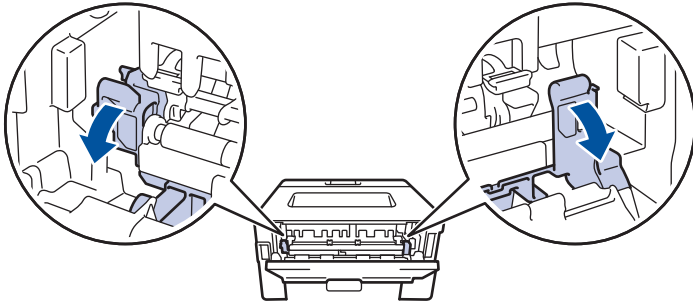

후면 커버 안쪽의 녹색 봉투 레버가 봉투 위치로 당겨진 경우 파란색 탭을 아래로 당기기 전에 이 레버를 원래 위치로 들어 올립니다.

⚠ 경고

HOT SURFACE

제품의 내부 부품은 매우 뜨겁습니다. 부품을 만지기 전에 식을 때까지 기다리십시오.

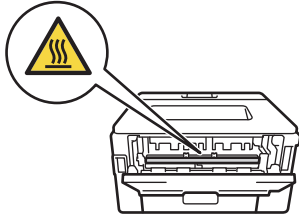

8. 양손을 사용하여 걸린 용지를 제품 후면에서 부드럽게 당깁니다.

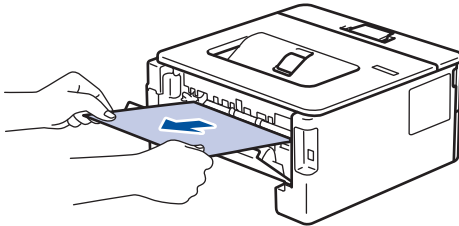

9. 퓨저 커버를 닫습니다.

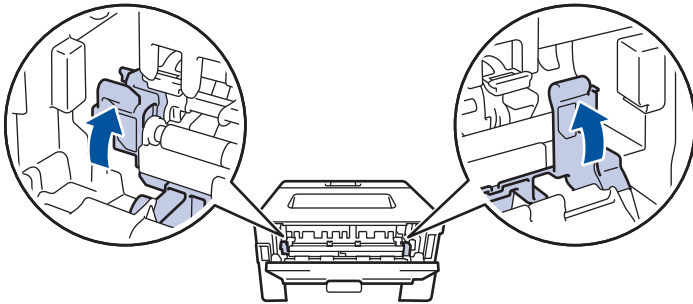

봉투에 인쇄할 경우 후면 커버를 닫기 전에 녹색 봉투 레버를 봉투 위치로 다시 당깁니다.

10. 후면 커버를 닫힌 위치에서 고정될 때까지 닫습니다.

11. 양면 용지함을 제품 후면에 단단히 다시 밀어 넣습니다.







12. 용지함을 제품 앞면에 단단히 다시 밀어 넣습니다.

✓ 관련 정보

- 용지 걸림

인쇄 문제

이 표의 정보를 읽은 후에도 여전히 도움이 필요한 경우 support.brother.com/faqs에서 최신 문제 해결을 참조하십시오.

문제	제안
인쇄물이 나오지 않습니다.	<p>제품이 전원 Off 모드가 아닌지 확인하십시오.</p> <p>제품이 전원 Off 모드이면  을 누른 다음 인쇄 데이터를 재전송하십시오.</p> <p>올바른 프린터 드라이버가 설치되고 선택되었는지 확인하십시오.</p> <p>Status Monitor 또는 제품의 제어판에 오류가 표시되는지 확인합니다.</p> <p>제품이 온라인 상태인지 확인하십시오.</p> <p>Windows:</p> <ol style="list-style-type: none"> 컴퓨터 키보드에서  키를 길게 누른 상태에서  키를 눌러 실행을 실행합니다. 열기: 필드에 "control printers"를 입력하고 확인을 클릭합니다. <div data-bbox="853 913 1476 1232" style="border: 1px solid gray; padding: 5px; margin: 10px 0;"> <p> 실행 X</p> <p> 프로그램, 폴더, 문서, 또는 인터넷 주소를 입력하여 해당 항목을 열 수 있습니다.</p> <p>열기(O): <input type="text" value="control printers"/></p> <p style="text-align: right;"> <input type="button" value="확인"/> <input type="button" value="취소"/> <input type="button" value="찾아보기(B)..."/> </p> </div> <p>장치 및 프린터 창이 나타납니다.</p> <p> 장치 및 프린터 창이 표시되지 않을 경우 더 많은 디바이스 보기 > 더 많은 장치 및 프린터 설정을 클릭합니다.</p> <ol style="list-style-type: none"> 구입하신 모델의 아이콘을 마우스 오른쪽 버튼으로 클릭한 다음 인쇄 작업 목록 보기를 클릭합니다. 프린터 드라이버 옵션이 나타나면 프린터 드라이버를 선택합니다. 메뉴 모음에서 프린터를 클릭하고 오프라인으로 프린터 사용이 선택되지 않았는지 확인합니다. <p>Mac:</p> <p>시스템 환경설정 또는 시스템 설정 메뉴를 클릭한 다음 프린터 및 스캐너 옵션을 선택합니다. 제품이 오프라인 상태일 때 삭제한 다음 다시 추가합니다.</p>
제품에서 인쇄되지 않거나 인쇄가 중지됩니다.	<p>인쇄 작업을 취소하고 제품의 메모리에서 지우십시오. 출력물이 불완전할 수 있습니다. 인쇄 데이터를 다시 송신합니다.</p> <p>▶▶ 관련 정보: 인쇄 작업 취소</p>
문서가 화면에 표시될 때는 머리글 또는 꼬리글이 표시되지만 인쇄 시에는 표시되지 않습니다.	<p>페이지의 맨 위쪽과 아래쪽에 인쇄 불가능 영역이 있습니다. 문서에서 위쪽 및 아래쪽 여백을 조절합니다.</p>
제품이 갑자기 인쇄되거나 왜곡된 텍스트가 인쇄됩니다.	<p>인쇄 작업을 취소하고 제품의 메모리에서 지우십시오. 출력물이 불완전할 수 있습니다. 인쇄 데이터를 다시 송신합니다.</p> <p>▶▶ 관련 정보: 인쇄 작업 취소</p>

문제	제안
	응용 프로그램의 설정이 본 제품에서 작동하도록 설정되어 있는지 확인하십시오. Brother 프린터 드라이버가 응용 프로그램의 인쇄 창에서 선택되었는지 확인합니다.
제품이 처음 몇 페이지는 올바르게 인쇄하지만 그 다음 일부 페이지에서 텍스트가 누락됩니다.	응용 프로그램의 설정이 본 제품에서 작동하도록 설정되어 있는지 확인하십시오. 제품이 컴퓨터에서 보낸 모든 데이터를 수신하지 않습니다. 인터페이스 케이블을 제대로 연결했는지 확인하십시오.
단면 또는 양면으로 인쇄할 수 없습니다.	(Windows) 프린터 드라이버에서 양면 옵션을 변경합니다. <ul style="list-style-type: none"> 일시적으로 변경하려면 애플리케이션의 프린터 드라이버에서 없음 또는 양면인쇄를 선택합니다. >> 관련 정보: 문서 인쇄(Windows) 영구적으로 변경하려면 기본 프린터 드라이버 설정을 변경합니다. >> 관련 정보: 기본 인쇄 설정 변경(Windows)
프린터 드라이버 설정이 양면이고 제품이 자동 양면 인쇄를 지원하지만 제품이 용지 양면에 인쇄하지 않습니다.	프린터 드라이버에서 용지 크기 설정을 확인하십시오. A4 용지를 선택해야 합니다. 지원되는 용지 무게는 60~105g/m ² 입니다
인쇄 속도가 너무 느립니다.	프린터 드라이버에서 해상도를 줄입니다. 조용한 모드를 실행한 경우 프린터 드라이버나 제품 메뉴에서 해제하십시오. 계속 인쇄할 경우 인쇄 속도가 자동으로 저하되어 제품 내부의 온도를 낮출 수 있습니다.
제품에 용지가 급지되지 않습니다.	용지함에 용지가 있으면 바르게 놓였는지 확인하십시오. 용지가 말렸으면 똑바로 펴십시오. 용지를 꺼내고, 용지 스택을 뒤집은 다음 용지함에 다시 넣으면 도움이 될 수도 있습니다. 용지 스택을 추스르고 용지함에 다시 배치합니다. 용지함에서 일정량의 용지를 빼고 다시 시도하십시오. (수동 공급 슬롯이 있는 모델의 경우) 프린터 드라이버에서 용지공급 에 수동 이 선택되지 않았는지 확인하십시오. 용지 픽업 롤러를 청소하십시오.
수동 공급 슬롯에서 용지가 제품에 급지되지 않습니다. (수동 공급 슬롯이 있는 모델의 경우)	양손을 사용하여 용지 상단이 용지 공급 롤러에 물릴 때까지 한 장의 용지를 수동 급지 슬롯에 확실하게 밀어 넣습니다. 제품이 용지를 물고 더 안쪽으로 끌어당길 때까지 용지를 롤러 쪽으로 계속 밀습니다. 수동 공급 슬롯에 한 장의 용지만 넣으십시오. 프린터 드라이버에서 용지공급 로 수동 이 선택되었는지 확인하십시오.
제품에 봉투용지가 급지되지 않습니다.	수동 공급 슬롯에 한 번에 하나씩 봉투용지를 넣습니다. 사용하는 봉투 크기를 인쇄하도록 응용 프로그램을 설정해야 합니다. 이것은 일반적으로 응용 프로그램의 페이지 설정 또는 문서 설정 메뉴에서 수행되는 작업입니다.
인쇄 위치가 미리 인쇄된 객체와 일치하지 않습니다.	인쇄 위치 설정을 사용하여 용지함마다 인쇄 위치를 조정하십시오.

✓ 관련 정보

- 문제 해결



관련 내용:





- 컴퓨터에서 제품의 상태 모니터링(Windows)
 - 인쇄 작업 취소
 - 용지 픽업 롤러 청소
 - 기본 인쇄 설정 변경(Windows)
 - 문서 인쇄(Windows)
-

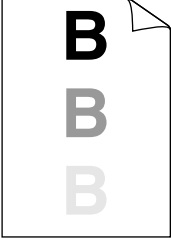
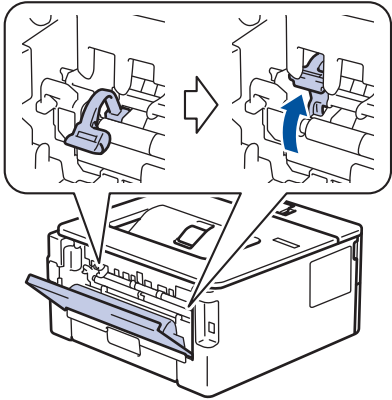

인쇄 품질 개선

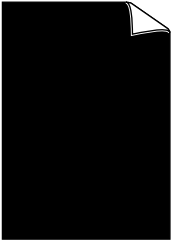

인쇄 품질에 문제가 있으면 먼저 테스트 페이지를 인쇄하십시오. 출력물이 양호하게 보이면 제품 문제가 아닐 수 있습니다. 인터페이스 케이블 연결을 확인하거나 다른 문서를 인쇄해 봅니다. 제품에서 인쇄된 출력물이나 테스트 페이지의 품질에 문제가 있으면 테이블에서 인쇄 품질 저하의 예를 확인하고 권장 사항을 따르십시오.

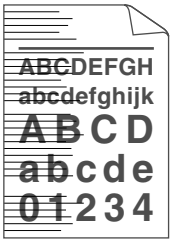
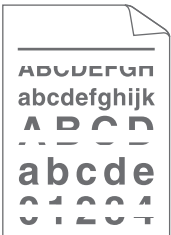
1. 최상의 인쇄 품질을 얻기 위해서는 권장 인쇄 용지를 사용하는 것이 좋습니다. 사양과 일치하는 용지를 사용 중인지 확인하십시오.
2. 토너 카트리지와 드럼 유닛이 바르게 설치되어 있는지 확인합니다.

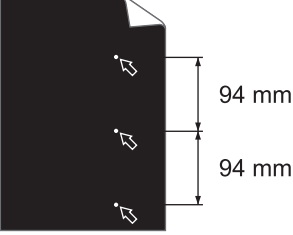
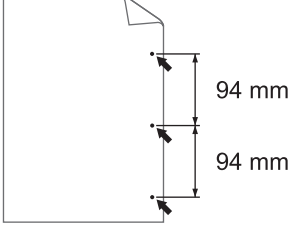
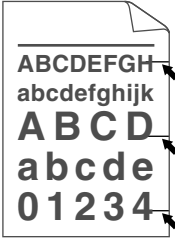
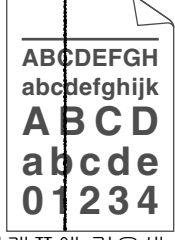
잘못된 인쇄 품질 예	권장 사항
 <p>ABCDEF GH abcde fghijk A B C D a b c d e 0 1 2 3 4</p> <p>흐림</p>	<ul style="list-style-type: none"> • 제품에 토너 교체 상태가 표시되면 새 토너 카트리지를 설치합니다. • 제품의 환경을 확인합니다. 다습, 고온 등과 같은 조건은 이런 인쇄 결함을 초래할 수 있습니다. • 전체 페이지가 너무 연하게 인쇄될 경우 토너 절약 모드가 활성화되었을 수 있습니다. 제품의 메뉴 설정 또는 프린터 드라이버에서 토너 절약 모드를 비활성화하십시오. • 드럼 유닛을 청소하십시오. • 드럼 유닛에서 코로나 와이어를 청소하십시오. • 토너 카트리지를 새로 교체하십시오. • 드럼 유닛을 새로 교체하십시오.
 <p>ABCDEF GH abcde fghijk A B C D a b c d e 0 1 2 3 4</p> <p>회색 배경</p>	<ul style="list-style-type: none"> • 제품의 환경을 확인합니다. 고온다습한 환경에서는 배경 음영의 양이 증가할 수 있습니다. • 드럼 유닛을 청소하십시오. • 토너 카트리지를 새로 교체하십시오. • 드럼 유닛을 새로 교체하십시오.
 <p>B B B</p> <p>고스트 이미지</p>	<ul style="list-style-type: none"> • 제품의 환경을 확인합니다. 저온저습한 환경에서 이러한 인쇄 품질 문제가 발생할 수 있습니다. • 프린터 드라이버에서 해당 용지 종류를 선택합니다. • (LCD가 있는 모델의 경우) 제품의 용지 유형 옵션에서 해당 용지 유형을 선택합니다. • 후면 커버 안에 있는 2개의 녹색 레버가 위로 향해 있는지 확인합니다. 2개의 녹색 레버를 멈출 때까지 위로 올립니다.  <ul style="list-style-type: none"> • 드럼 유닛을 청소하십시오. • 드럼 유닛을 새로 교체하십시오. • 토너 카트리지를 새로 교체하십시오.

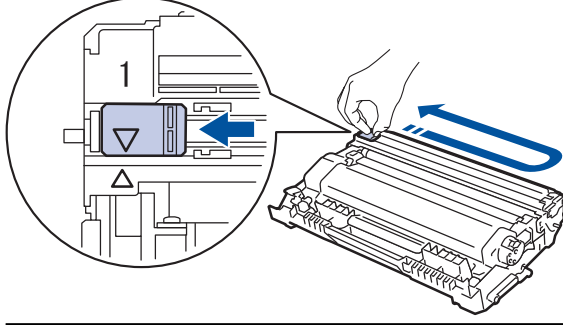
잘못된 인쇄 품질 예	권장 사항
	<ul style="list-style-type: none"> • 퓨저 유니트가 오염되었을 수 있습니다. Brother 고객 서비스에 문의하십시오.
 <p>도너 얼룩</p>	<ul style="list-style-type: none"> • 드라이버의 용지 종류 설정이 현재 사용 중인 용지 유형과 일치하는지 확인합니다. • 드럼 유니트를 청소하십시오. • 토너 카트리지가 손상되었을 수 있습니다. 토너 카트리지를 새로 교체하십시오. • 드럼 유니트가 손상되었을 수 있습니다. 드럼 유니트를 새로 교체하십시오. • 퓨저 유니트가 오염되었을 수 있습니다. Brother 고객 서비스에 문의하십시오.
 <p>음각 인쇄</p>	<ul style="list-style-type: none"> • 프린터 드라이버에서 두꺼운 용지 모드를 선택하거나 현재 사용 중인 용지보다 더 얇은 용지를 사용합니다. • (LCD가 있는 모델의 경우) 제품의 용지 유형 옵션에서 해당 용지 유형을 선택합니다. • 제품의 환경을 확인합니다. 다습한 환경에서는 음각 인쇄가 발생할 수 있습니다. • 드럼 유니트가 손상되었을 수 있습니다. 드럼 유니트를 새로 교체하십시오.
 <p>완전 검게 인쇄됨</p>	<ul style="list-style-type: none"> • 드럼 유니트 내부의 코로나 와이어를 청소합니다. • 드럼 유니트가 손상되었을 수 있습니다. 드럼 유니트를 새로 교체하십시오.
 <p>페이지를 가로지르는 흰색 선이 나타남</p>	<ul style="list-style-type: none"> • 프린터 드라이버에서 해당 용지 종류를 선택합니다. • (LCD가 있는 모델의 경우) 제품의 용지 유형 옵션에서 해당 용지 유형을 선택합니다. • 문제는 자연적으로 사라질 수 있습니다. 특히 제품을 장시간 사용하지 않은 경우에는 이런 문제를 방지하기 위해 빈 페이지를 여러 장 인쇄합니다. • 드럼 유니트를 청소하십시오. • 드럼 유니트가 손상되었을 수 있습니다. 드럼 유니트를 새로 교체하십시오.
 <p>페이지를 가로지르는 선이 나타남</p>	<ul style="list-style-type: none"> • 드럼 유니트를 청소하십시오. • 드럼 유니트가 손상되었을 수 있습니다. 드럼 유니트를 새로 교체하십시오.
	<ul style="list-style-type: none"> • 제품의 환경을 확인합니다. 고온다습한 환경에서 이러한 인쇄 품질 문제가 발생할 수 있습니다. • 드럼 유니트를 청소하십시오. • 일부 페이지를 인쇄한 후에도 문제가 해결되지 않으면 드럼 유니트를 새로 교체합니다.

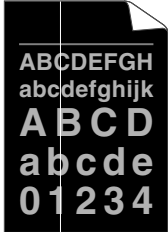
잘못된 인쇄 품질 예	권장 사항
<p>페이지를 가로지르는 흰색 선, 띠 또는 이랑이 나타남</p>  <p>94mm 간격으로 검은색 텍스트와 그래픽에 흰색 점이 나타남</p>  <p>94 mm 간격으로 검은색 점이 나타남</p>	<ul style="list-style-type: none"> 일부 페이지를 인쇄한 후에도 문제가 해결되지 않으면 드럼 유니트에 라벨 용지의 접착제와 같은 이물질이 드럼에 달라 붙어 있을 수 있습니다. 드럼 유니트를 청소합니다. >> 관련 정보: 드럼 유니트 청소 드럼 유니트가 손상되었을 수 있습니다. 드럼 유니트를 새로 교체하십시오.
 <p>페이지 전체에 검은색 토너 표시가 나타남</p>	<ul style="list-style-type: none"> 레이저 프린터용 라벨 용지를 사용하는 경우, 때로 라벨 용지의 접착제가 드럼 표면에 달라 붙을 수 있습니다. 드럼 유니트를 청소하십시오. >> 관련 정보: 드럼 유니트 청소 클리핑이나 스테이플이 있는 용지를 사용하면 드럼 유니트가 손상될 수 있습니다. 포장을 푼 드럼 유니트가 직사광선 또는 장기간 실내 조명에 노출될 경우 유니트가 손상될 수 있습니다. 드럼 유니트를 청소하십시오. 토너 카트리지가 손상되었을 수 있습니다. 토너 카트리지를 새로 교체하십시오. 드럼 유니트가 손상되었을 수 있습니다. 드럼 유니트를 새로 교체하십시오.
 <p>페이지에 아래쪽에 검은색 선이 나타남 인쇄된 페이지 아래쪽에 토너 얼룩이 나타남</p>	<ul style="list-style-type: none"> 녹색 탭을 밀어 드럼 유니트 안의 코로나 와이어를 청소합니다. <p> 코로나 와이어의 녹색 탭이 원래 위치(1)에 있는지 확인합니다.</p>  <ul style="list-style-type: none"> 토너 카트리지가 손상되었을 수 있습니다. 토너 카트리지를 새로 교체하십시오. 드럼 유니트가 손상되었을 수 있습니다. 드럼 유니트를 새로 교체하십시오. 퓨저 유니트가 오염되었을 수 있습니다. Brother 고객 서비스에 문의하십시오.

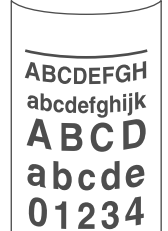
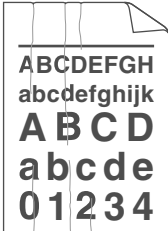
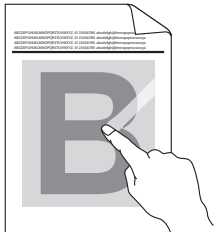
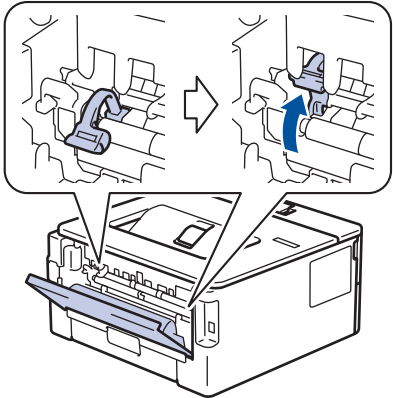
잘못된 인쇄 품질 예	권장 사항
 <p>페이지에 아래쪽으로 흰 선이 나타남</p>	<ul style="list-style-type: none"> • 제품 내부 및 토너 카트리지와 드럼 유니트 주변에 찢어진 용지 조각, 붙이는 메모지 또는 먼지 같은 이물질이 없는지 확인합니다. • 토너 카트리지가 손상되었을 수 있습니다. 토너 카트리지를 새로 교체하십시오. • 드럼 유니트가 손상되었을 수 있습니다. 드럼 유니트를 새로 교체하십시오.
 <p>이미지가 비뚤함</p>	<ul style="list-style-type: none"> • 용지 또는 다른 인쇄 용지가 용지함에 올바르게 적재되어 있고 조정대가 용지 스택에 대해 너무 밀착되거나 벌어지지 않는지 확인합니다. • 용지 조정대를 올바르게 설정합니다. • 용지함이 가득 찰 수 있습니다. • 용지 유형 및 품질을 확인하십시오. • 제품 내부에 찢어진 용지와 같은 용지 조각이 있는지 확인합니다. • 자동 양면 인쇄 중에만 문제가 발생하면 양면 용지함에 찢어진 용지가 있는지 확인하십시오. 양면 용지함이 바르게 삽입되었는지, 후면 커버가 완전히 닫혔는지 점검하십시오.
 <p>말리거나 구겨진 이미지</p>	<ul style="list-style-type: none"> • 용지 유형 및 품질을 확인하십시오. 온도 및 습도가 높으면 용지가 말릴 수 있습니다. • 제품을 자주 사용하지 않는 경우 용지함에 용지를 너무 오래 두었을 수 있습니다. 용지함에서 용지 스택을 뒤집습니다. 또한 용지 스택을 훑어서 느슨하게 만들고 용지함에 용지를 180° 돌려서 넣습니다. • 후면 커버(페이스업 배지용지함)를 열고 인쇄된 용지가 배지용지함으로 배출되도록 합니다. • 권장 인쇄 용지를 사용하지 않을 때는 프린터 드라이버에서 용지 말림 감소 모드를 선택합니다.
 <p>구겨짐 또는 접힌 자국</p>	<ul style="list-style-type: none"> • 용지가 올바르게 적재되었는지 확인합니다. • 용지 유형 및 품질을 확인하십시오. • 용지함의 용지 스택을 뒤집거나 용지함에서 용지를 180° 돌립니다.
 <p>정착 상태가 나쁨</p>	<ul style="list-style-type: none"> • 후면 커버 안에 있는 2개의 녹색 레버가 위로 향해 있는지 확인합니다. 2개의 녹색 레버를 멈출 때까지 위로 올립니다.  <ul style="list-style-type: none"> • 프린터 드라이버의 용지 종류 설정이 현재 사용 중인 용지 유형과 일치하는지 확인합니다.

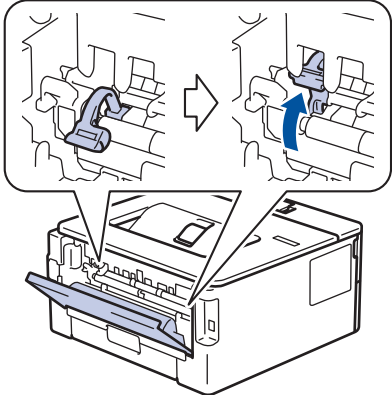
잘못된 인쇄 품질 예	권장 사항
	<ul style="list-style-type: none"> 프린터 드라이버에서 토너 정확 향상 모드를 선택합니다. 이 항목을 선택해도 충분한 개선이 이뤄지지 않을 경우 용지타입에서 프린터 드라이버 설정을 두꺼운 설정으로 변경합니다. 봉투를 인쇄하는 경우 용지 유형 설정에서 두꺼운 봉투를 선택합니다.
 <p>봉투 구김</p>	<ul style="list-style-type: none"> 봉투를 인쇄할 때 후면 커버 안의 2개의 녹색 레버가 봉투 위치로 내려져 있는지 확인합니다. 인쇄를 마친 후에 레버를 원래 위치로 재설정합니다. 레버를 멈출 때까지 위로 올립니다.  <ul style="list-style-type: none"> 후면 커버(페이스업 배지용지함)를 열고 봉투용지를 인쇄했는지 확인합니다. (수동 공급 슬롯이 있는 모델의 경우) 봉투용지가 수동 급지 슬롯에서만 급지되는지 확인합니다.

✓ 관련 정보

- 문제 해결

관련 내용:

- 테스트 인쇄
- 드럼 유닛 청소
- 토너 소모 줄이기
- 토너 카트리지 교체
- 드럼 유닛 교체

네트워크 문제

관련 모델: HL-L2400DW/HL-L2440DW/HL-L2445DW/HL-L2460DN/HL-L2460DW/HL-L2460DWXL/
HL-L2461DN/HL-L2461DW/HL-L2865DW

- 오류 메시지
- 네트워크 연결 복구 도구 사용(Windows)
- 제품의 네트워크 설정 확인
- 제품의 네트워크에 문제가 있을 경우

오류 메시지

관련 모델: HL-L2400DW/HL-L2440DW/HL-L2445DW/HL-L2460DN/HL-L2460DW/HL-L2460DWXL/HL-L2461DN/HL-L2461DW/HL-L2865DW

다음 표는 가장 일반적인 오류 메시지를 보여줍니다.

오류 메시지	원인	조치
[Maximum limit of connected devices has been reached. (연결된 장치의 최대 수 제한에 도달했습니다.)]	Brother 제품이 그룹 소유자인 경우 모바일 장치 두 개가 이미 Wi-Fi Direct 네트워크에 연결되어 있습니다.	Brother 제품과 다른 모바일 장치 간의 현재 연결이 종료된 후 Wi-Fi Direct 설정을 다시 구성하십시오. 네트워크 구성 보고서를 인쇄하여 연결 상태를 확인할 수 있습니다.
[Connection Error (연결 오류)]	다른 장치가 Wi-Fi Direct 네트워크에 동시에 연결을 시도 중입니다.	Wi-Fi Direct 네트워크에 연결을 시도 중인 다른 장치가 없는지 확인한 후 Wi-Fi Direct 설정을 다시 구성하십시오.
[Connection Fail (연결 실패)]	Brother 제품과 모바일 장치는 Wi-Fi Direct 네트워크 구성 중에 통신할 수 없습니다.	<ul style="list-style-type: none"> 모바일 장치를 Brother 제품 가까이로 이동하십시오. Brother 제품과 모바일 장치를 장애물이 없는 곳으로 이동하십시오. WPS의 PIN 방법을 사용하는 경우 올바른 PIN을 입력했는지 확인하십시오.
[No Device (장치 없음)]	Wi-Fi Direct 네트워크를 구성할 경우 Brother 제품이 모바일 장치를 찾을 수 없습니다.	<ul style="list-style-type: none"> 제품과 모바일 장치가 Wi-Fi Direct 모드에 있는지 확인하십시오. 모바일 장치를 Brother 제품 가까이로 이동하십시오. Brother 제품과 모바일 장치를 장애물이 없는 곳으로 이동하십시오. Wi-Fi Direct 네트워크를 수동으로 구성하는 경우 올바른 암호를 입력했는지 확인하십시오. 모바일 장치에 IP 주소를 얻기 위한 구성 페이지가 있는 경우 모바일 장치의 IP 주소가 DHCP를 통해 구성되었는지 확인하십시오.

✓ 관련 정보

- [네트워크 문제](#)

관련 내용:

- [네트워크 구성 보고서 인쇄](#)

네트워크 연결 복구 도구 사용(Windows)

관련 모델: HL-L2400DW/HL-L2440DW/HL-L2445DW/HL-L2460DN/HL-L2460DW/HL-L2460DWXL/HL-L2461DN/HL-L2461DW/HL-L2865DW

네트워크 연결 복구 도구를 사용하여 Brother 제품의 네트워크 설정을 수정하십시오. 올바른 IP 주소 및 서브넷 마스크가 할당됩니다.

제품이 켜져 있는지, 컴퓨터와 동일한 네트워크에 연결되어 있는지 확인하십시오.

1.  (Brother Utilities)을 시작한 다음 드롭다운 목록을 클릭하여 구입하신 모델 이름을 선택합니다(아직 선택하지 않은 경우).
2. 왼쪽 탐색 표시줄에서 도구를 클릭한 다음 **네트워크 연결 복구 도구**를 클릭합니다.
3. 화면 지침을 따릅니다.
4. 네트워크 구성 보고서 또는 프린터 설정 페이지를 인쇄하여 진단을 점검합니다.



Status Monitor에서 **연결 복구 도구 사용** 옵션을 선택하면 네트워크 연결 복구 도구가 자동으로 시작됩니다. Status Monitor 화면을 마우스 오른쪽 버튼으로 클릭한 다음 **기타 설정 > 네트워크 연결 복구 도구 사용**을 클릭합니다. 네트워크 관리자가 IP 주소를 고정으로 설정한 경우에는 IP 주소가 자동으로 변경되므로 이 확인란을 선택하지 않는 것이 좋습니다.

네트워크 연결 복구 툴을 사용한 후에도 여전히 올바른 IP 주소와 서브넷 마스크가 할당되지 않으면 네트워크 관리자에게 문의하십시오.



관련 정보

- [네트워크 문제](#)

관련 내용:

- [네트워크 구성 보고서 인쇄](#)
- 내 제품에서 네트워크를 통해 인쇄할 수 없습니다.
- 내 네트워크 장치가 올바르게 작동하고 있는지 확인하고 싶습니다.

제품의 네트워크 설정 확인

관련 모델: HL-L2400DW/HL-L2440DW/HL-L2445DW/HL-L2460DN/HL-L2460DW/HL-L2460DWXL/
HL-L2461DN/HL-L2461DW/HL-L2865DW

- [네트워크 구성 보고서 인쇄](#)

제품의 네트워크에 문제가 있을 경우

제품의 네트워크 환경에 문제가 있을 경우 다음 항목을 확인하십시오. 대부분의 문제를 직접 해결할 수 있습니다.

추가 지원이 필요한 경우 support.brother.com/faqs을 방문하십시오.

- 무선 네트워크 설정 구성을 완료할 수 없습니다.
- 내 제품에서 네트워크를 통해 인쇄할 수 없습니다.
- 내 네트워크 장치가 올바르게 작동하고 있는지 확인하고 싶습니다.

무선 네트워크 설정 구성을 완료할 수 없습니다.

관련 모델: HL-L2400DW/HL-L2440DW/HL-L2445DW/HL-L2460DW/HL-L2460DWXL/HL-L2461DW/HL-L2865DW

무선 라우터를 껐다가 다시 켜십시오. 그런 다음 무선 설정을 다시 구성해 보십시오. 문제를 해결할 수 없는 경우 아래 지침을 따르십시오.

WLAN 보고서를 사용하여 문제를 조사합니다.

원인	조치	인터페이스
보안 설정(SSID/네트워크 키)이 올바르지 않습니다.	<p>무선 설치 도우미를 사용하여 보안 설정을 확인합니다(Windows). 자세한 내용을 보거나 유틸리티를 다운로드하려면 support.brother.com/downloads에서 구입하신 모델의 다운로드 페이지로 이동합니다.</p> <p>보안 설정을 선택하고 올바른 설정을 사용하는지 확인하십시오.</p> <ul style="list-style-type: none"> - 무선 LAN 액세스 포인트/라우터에 부착된 설명서에서 보안 설정을 찾는 방법을 참조하십시오. - 무선 LAN 액세스 포인트/라우터의 제조업체 이름 또는 모델 번호를 기본 보안 설정으로 사용할 수도 있습니다. - 액세스 포인트/라우터 제조업체, 인터넷 공급자 또는 네트워크 관리자에게 문의하십시오. 	무선
Brother 제품의 MAC 주소가 허용되지 않습니다.	Brother 제품의 MAC 주소가 필터에서 허용되는지 확인합니다. 구입한 Brother 제품의 제어판에서 MAC 주소를 찾을 수 있습니다.	무선
무선 LAN 액세스 포인트/라우터가 은폐 모드입니다 (SSID를 동보 전송하지 않음).	<ul style="list-style-type: none"> • 올바른 SSID 또는 네트워크 키를 수동으로 입력합니다. • 무선 LAN 액세스 포인트/라우터와 함께 제공되는 지침에서 SSID 또는 네트워크 키를 확인하고 무선 네트워크 설정을 다시 구성합니다. 	무선
제품에서 5GHz Wi-Fi 네트워크에 연결을 시도합니다. 무선 LAN 액세스 포인트/라우터에 설정된 현재 채널은 지원되지 않습니다. (국가에서는 5GHz Wi-Fi만 지원함)	<p>무선 LAN 액세스 포인트/라우터의 채널을 제품에서 지원하는 채널로 변경합니다.</p> <ol style="list-style-type: none"> 1. 제품에서 지원하는 채널을 확인합니다. 자세한 내용을 보려면 support.brother.com/g/d/a5m6/로 이동하여 구입하신 모델을 선택합니다. 2. 무선 LAN 액세스 포인트/라우터의 채널 설정을 확인합니다. 제품에서 지원하는 채널 중 하나로 설정되었는지 그리고 "자동"으로 설정되지 않았는지 확인합니다. 채널 설정 변경에 대한 자세한 내용은 무선 LAN 액세스 포인트/라우터와 함께 제공된 지침을 참조하십시오. 3. 제품을 Wi-Fi 네트워크에 다시 연결합니다. 	무선
보안 설정 (SSID/암호) 이 올바르지 않습니다.	<p>SSID 및 암호를 확인하십시오.</p> <p>네트워크를 수동으로 구성할 경우 SSID 및 암호는 Brother 제품에 표시됩니다. 모바일 장치에서 수동 구성을 지원하는 경우 SSID 및 암호는 모바일 장치 화면에 표시됩니다.</p>	Wi-Fi Direct
Android™ 4.0을 사용하고 있습니다.	모바일 장치 연결이 끊긴 경우(Wi-Fi Direct를 사용한지 약 6분 후) WPS를 사용하는 원 푸시 구성을 시도하고(권장) Brother 제품을 그룹 소유자로 설정합니다.	Wi-Fi Direct
Brother 제품이 모바일 장치와 멀리 떨어져 있습니다.	Wi-Fi Direct 네트워크 설정을 구성한 경우 Brother 제품을 모바일 장치에서 1 m 이내로 이동합니다.	Wi-Fi Direct
제품과 모바일 장치 사이에 몇 가지 장애물(예: 벽이나 가구) 이 있습니다.	Brother 제품을 장애물이 없는 곳으로 이동합니다.	Wi-Fi Direct
Brother 제품이나 모바일 장치 근처에 무선 컴퓨터, Bluetooth® 지원 장치, 전자	다른 장치를 Brother 제품이나 모바일 장치에서 멀리 이동합니다.	Wi-Fi Direct

원인	조치	인터페이스
레인지 또는 디지털 무선 전화기가 있습니다.		
위 항목을 모두 확인하고 시도했지만 Brother 제품에서 Wi-Fi Direct 구성을 여전히 완료할 수 없습니다.	<ul style="list-style-type: none"> • Brother 제품 전원을 껐다가 다시 켭니다. 그런 다음 Wi-Fi Direct 설정을 다시 구성해 보십시오. • Brother 제품을 클라이언트로 사용하는 경우 현재 Wi-Fi Direct 네트워크에 허용된 장치 수를 확인한 후 장치 몇 개가 연결되어 있는지 확인합니다. 	Wi-Fi Direct

Windows의 경우

무선 연결이 중단되고 위의 모든 사항을 확인 및 시도한 경우 네트워크 연결 수리 툴을 사용할 것을 권장합니다.

✓ 관련 정보



- 제품의 네트워크에 문제가 있을 경우

관련 내용:

- SSID가 동보 전송이 아닐 때 무선 네트워크용으로 제품 구성
- Wi-Fi Direct® 사용

내 제품에서 네트워크를 통해 인쇄할 수 없습니다.

관련 모델: HL-L2400DW/HL-L2440DW/HL-L2445DW/HL-L2460DN/HL-L2460DW/HL-L2460DWXL/HL-L2461DN/HL-L2461DW/HL-L2865DW

원인	조치
제품이 무선 네트워크에서 연결이 끊어집니다.	HL-L2400DW/HL-L2440DW/HL-L2445DW/HL-L2460DW/HL-L2460DWXL/HL-L2461DW/HL-L2865DW 1. Wi-Fi를 누릅니다. 2. ▲ 또는 ▼를 눌러 [Recover WLAN (WLAN 복구)] 옵션을 선택한 다음 OK를 누릅니다. 3. 무선 장치가 성공적으로 연결되면 제품에 이 표시됩니다 [Connected (연결됨)].
사용 중인 보안 소프트웨어가 구입하신 제품의 네트워크 액세스를 차단합니다.	성공적으로 설치한 후에도 일부 보안 소프트웨어에서는 보안 경고 대화 상자를 표시하지 않고 액세스를 차단할 수 있습니다. 액세스를 허용하려면 보안 소프트웨어 지침을 참조하거나 소프트웨어 제조업체에 문의하십시오.
구입한 Brother 제품에 사용 가능한 IP 주소가 할당되지 않습니다.	<ul style="list-style-type: none"> IP 주소 및 서브넷 마스크를 확인합니다. 컴퓨터 및 Brother 제품의 IP 주소와 서브넷 마스크가 모두 올바른지와 동일한 네트워크에 있는지 확인합니다. IP 주소와 서브넷 마스크를 확인하는 방법에 대한 자세한 내용은 네트워크 관리자에게 문의하십시오. Windows 네트워크 연결 복구 툴을 사용하여 IP 주소와 서브넷 마스크를 확인하십시오.
실패한 인쇄 작업이 컴퓨터의 인쇄 대기열에 아직 남아 있습니다.	<ul style="list-style-type: none"> 실패한 인쇄 작업이 컴퓨터의 인쇄 대기열에 아직 남아 있을 경우 삭제하십시오. 그렇지 않으면 다음 폴더에서 프린터 아이콘을 선택하고 모든 문서를 취소하십시오. (Windows) 1. 컴퓨터 키보드에서  키를 길게 누른 상태에서  키를 눌러 실행을 실행합니다. 2. 열기: 필드에 "control printers"를 입력하고 확인을 클릭합니다. <div data-bbox="603 1433 1407 1848" data-label="Image"> </div> <p>장치 및 프린터 창이 나타납니다.</p> <p> 장치 및 프린터 창이 표시되지 않을 경우 더 많은 디바이스 보기 > 더 많은 장치 및 프린터 설정 을 클릭합니다.</p> <p>Mac: 시스템 설정 > 프린터 및 스캐너 또는 시스템 환경설정 > 프린터 및 스캐너를 클릭합니다.</p>

원인	조치
구입한 제품이 무선 네트워크에 연결되어 있지 않습니다.	WLAN 보고서를 인쇄하고 인쇄된 보고서에서 오류 코드를 확인하십시오. ▶▶ <i>관련 정보: WLAN 보고서 인쇄</i>

위 항목을 모두 확인하고 시도했지만 제품에서 여전히 인쇄할 수 없는 경우 드라이버(Windows)를 제거하고 다시 설치합니다.



관련 정보

- 제품의 네트워크에 문제가 있을 경우

관련 내용:

- WLAN 보고서 인쇄
- 무선 LAN 보고서 오류 코드
- 네트워크 연결 복구 도구 사용(Windows)
- 내 네트워크 장치가 올바르게 작동하고 있는지 확인하고 싶습니다.

내 네트워크 장치가 올바르게 작동하고 있는지 확인하고 싶습니다.

관련 모델: HL-L2400DW/HL-L2440DW/HL-L2445DW/HL-L2460DN/HL-L2460DW/HL-L2460DWXL/HL-L2461DN/HL-L2461DW/HL-L2865DW

확인	조치
구입한 Brother 제품, 액세스 포인트/라우터 또는 네트워크 허브가 켜져 있는지 확인합니다.	<p>다음 항목을 확인하십시오.</p> <ul style="list-style-type: none"> 전원 코드가 올바르게 연결되어 있고 Brother 제품 전원이 켜져 있습니다. 액세스 포인트/라우터 또는 허브가 켜져 있고 해당 링크 LED가 깜박입니다. 제품 보호용 포장재를 제품에서 모두 제거했습니다. 토너 카트리지와 드럼 유닛 어셈블리가 올바르게 설치되어 있습니다. 제품의 커버가 완전히 닫혔습니다. 용지가 용지함에 올바르게 적재되었습니다. (유선 네트워크의 경우) 네트워크 케이블이 Brother 제품과 라우터 또는 허브에 확실하게 연결되어 있습니다.
네트워크 구성 보고서 또는 프린터 설정 페이지에서 Link Status 를 확인하십시오.	네트워크 구성 보고서를 인쇄하고 Ethernet Link Status 또는 Wireless Link Status 가 Link OK 인지 확인하십시오.
컴퓨터에서 Brother 제품을 "핑(ping)"할 수 있는지 확인합니다.	<p>Windows 명령 프롬프트나 Mac Terminal 응용 프로그램에서 IP 주소나 노드 이름을 사용하여 컴퓨터에서 Brother 제품을 ping(ping)합니다.</p> <p>ping [<ipaddress>] 또는 [<nodename>]</p> <ul style="list-style-type: none"> 성공: 구입한 Brother 제품이 올바르게 작동하고 있으며 컴퓨터와 동일한 네트워크에 연결되어 있습니다. 실패: 구입한 Brother 제품이 컴퓨터와 동일한 네트워크에 연결되어 있지 않습니다. <p>Windows: 관리자에게 IP 주소 및 서브넷 마스크에 대해 문의한 다음 네트워크 연결 복구 도구를 사용합니다.</p> <p>Mac: IP 주소와 서브넷 마스크가 올바르게 설정되어 있는지 확인하십시오.</p>
구입한 Brother 제품이 무선 네트워크에 연결되어 있는지 확인합니다.	<p>WLAN 보고서를 인쇄하고 인쇄된 보고서에서 오류 코드를 확인하십시오.</p> <p>➤➤ 관련 정보: WLAN 보고서 인쇄</p>

위 항목을 모두 확인하고 시도했지만 문제가 해결되지 않으면 무선 액세스 포인트/라우터와 함께 제공된 지침을 참조하여 SSID(네트워크 이름) 및 네트워크 키(암호) 정보를 찾아 올바르게 설정합니다.

✓ 관련 정보

- 제품의 네트워크에 문제가 있을 경우

관련 내용:

- 네트워크 구성 보고서 인쇄
- WLAN 보고서 인쇄
- 무선 LAN 보고서 오류 코드
- 네트워크 연결 복구 도구 사용(Windows)
- 내 제품에서 네트워크를 통해 인쇄할 수 없습니다.

AirPrint 문제

관련 모델: HL-L2400DW/HL-L2440DW/HL-L2445DW/HL-L2460DN/HL-L2460DW/HL-L2460DWXL/
HL-L2461DN/HL-L2461DW/HL-L2865DW

문제	제안
프린터 목록에 내 제품이 표시되지 않습니다.	제품이 켜져 있는지 확인하십시오. 해당 제품과 모바일 장치 또는 Mac이 동일한 네트워크에 연결되었는지 확인하십시오. 모바일 장치를 무선 액세스 포인트/라우터나 구입하신 제품 가까이로 이동합니다.
인쇄할 수 없습니다.	제품이 켜져 있는지 확인하십시오. 해당 제품과 모바일 장치 또는 Mac이 동일한 네트워크에 연결되었는지 확인하십시오.
iOS 장치에서 여러 페이지로 된 문서를 인쇄하려고 하면 첫 페이지만 인쇄됩니다.	최신 버전의 OS를 실행 중인지 확인합니다.

✓ 관련 정보

- [문제 해결](#)

관련 내용:

- [AirPrint 개요](#)

기타 문제

문제	제안
제품이 켜지지 않습니다.	<p>전원 연결 상태가 올바르지 않아(낙뢰 또는 전류 급증) 제품의 내부 안전 메커니즘이 실행되었을 수 있습니다. 전원 코드를 뽑니다. 10분 동안 기다린 후 전원 코드를 꽂고 을 눌러 제품을 켜십시오.</p> <p>문제는 해결되지 않았는데 전원 차단기를 사용 중인 경우 문제가 되지 않도록 분리하십시오. 작동되는 다른 전기 콘센트에 제품의 전원 코드를 직접 꽂습니다. 그래도 전원이 켜지지 않으면 다른 전원 케이블을 사용해 보십시오.</p>
Brother 소프트웨어를 설치할 수 없습니다.	<p>(Windows) 설치하는 동안 컴퓨터 화면에 보안 소프트웨어 경고가 나타나면 보안 소프트웨어 설정을 변경하여 Brother 제품 설치 프로그램이나 다른 프로그램의 실행을 허용합니다.</p> <p>(Mac) 스파이웨어 방지 또는 백신 보안 소프트웨어의 방화벽 기능을 사용하고 있으면 해당 기능을 일시적으로 해제한 다음 Brother 소프트웨어를 설치합니다.</p>



관련 정보

- 문제 해결

제품 정보 확인

관련 모델: HL-L2400DW/HL-L2440DW/HL-L2445DW/HL-L2460DN/HL-L2460DW/HL-L2460DWXL/
HL-L2461DN/HL-L2461DW/HL-L2865DW

이러한 지침에 따라 제품의 일련 번호 및 펌웨어 버전을 확인합니다.

1. ▲ 또는 ▼를 눌러 [Machine Info. (기기 정보)] 옵션을 선택한 다음 OK를 누릅니다.
2. ▲ 또는 ▼를 눌러 다음 옵션 중 하나를 선택합니다.

옵션	설명
[Serial No. (일련 번호)]	제품의 일련 번호를 검사합니다.
[Firmware Version (펌웨어 버전)]	제품의 펌웨어 버전을 검사합니다.
[Page Counter (페이지 카운터)]	제품이 인쇄한 전체 페이지 수를 확인합니다.
[Parts Life (부품 수명)]	사용 가능한 남은 부품 수명을 확인합니다.

3. OK를 누릅니다.

✓ 관련 정보

- 문제 해결

제품의 펌웨어 업데이트

관련 모델: HL-L2400DW/HL-L2440DW/HL-L2445DW/HL-L2460DN/HL-L2460DW/HL-L2460DWXL/
HL-L2461DN/HL-L2461DW/HL-L2865DW

제품 성능을 최신 상태로 유지하려면 support.brother.com/downloads에서 최신 펌웨어 업그레이드를 확인하십시오. 그렇지 않으면 제품의 일부 기능이 작동하지 않을 수도 있습니다.

✓ 관련 정보

- 문제 해결

관련 내용:

- 제품 암호 확인

재설정 기능

- 제품 재설정
- 네트워크 재설정
- 공장 출고값으로 초기화

제품 재설정

제품 재설정 기능을 사용하여 제품 설정을 출고시 초기 설정으로 재설정할 수 있습니다.



네트워크 설정 및 보안 설정은 제품 재설정 기능으로 재설정되지 않습니다.

>> [HL-L2400D](#)

>> [HL-L2400DW/HL-L2440DW/HL-L2445DW/HL-L2460DN/HL-L2460DW/HL-L2460DWXL/HL-L2461DN/HL-L2461DW/HL-L2865DW](#)

HL-L2400D

제품을 폐기할 때 이 작업을 수행하는 것이 좋습니다.

1. 을 길게 눌러 제품을 끕니다.
2. 전면 커버가 닫혀 있고 전원 코드가 꽂혀 있는지 확인합니다.
3. 을 누른 상태로 **Go (실행)**를 길게 눌러 제품을 켭니다. , **Drum (드럼)** 및 **Paper (용지)** LED가 점등될 때까지 **Go (실행)**를 길게 누릅니다. **Toner (토너)**
4. **Go (실행)**에서 손을 땁니다. 모든 LED가 꺼졌는지 확인합니다.
5. **Go (실행)**를 열 번 누릅니다.
제품이 자동으로 다시 시작됩니다.

HL-L2400DW/HL-L2440DW/HL-L2445DW/HL-L2460DN/HL-L2460DW/ HL-L2460DWXL/HL-L2461DN/HL-L2461DW/HL-L2865DW

1. ▲ 또는 ▼을 눌러 다음을 선택합니다.
 - a. [Initial Setup (초기 설정)]을 선택합니다. **OK**을 누릅니다.
 - b. [Reset (초기화)]을 선택합니다. **OK**을 누릅니다.
 - c. [Machine Reset (기기 재설정)]을 선택합니다. **OK**을 누릅니다.
2. ▼을 눌러 [Reset (초기화)]를 선택합니다.
3. ▼을 눌러 제품을 다시 시작합니다.

✓ 관련 정보

- [재설정 기능](#)

관련 내용:

- [제품 암호 확인](#)

네트워크 재설정

관련 모델: HL-L2400DW/HL-L2440DW/HL-L2445DW/HL-L2460DN/HL-L2460DW/HL-L2460DWXL/
HL-L2461DN/HL-L2461DW/HL-L2865DW

네트워크 재설정 기능을 사용하여 제품의 네트워크 설정을 출하 시 기본 설정으로 복원합니다(관리자 암호를 제외한 IP 주소 정보 포함).

네트워크 재설정을 수행하기 전에 인터페이스 케이블을 모두 빼십시오.

- ▲ 또는 ▼을 눌러 다음을 선택합니다.
 - [Initial Setup (초기 설정)]을 선택합니다. **OK**을 누릅니다.
 - [Reset (초기화)]을 선택합니다. **OK**을 누릅니다.
 - [Network Reset (네트워크초기화)]을 선택합니다. **OK**을 누릅니다.
- ▼을 눌러 [Reset (초기화)]를 선택합니다.
- ▼을 눌러 제품을 다시 시작합니다.

✓ 관련 정보

- 재설정 기능

공장 출고값으로 초기화



공장 재설정 기능을 사용하여 모든 설정을 원래의 출고시 초기 설정으로 복원할 수 있습니다.

공장 재설정을 수행하기 전에 인터페이스 케이블을 모두 빼십시오.

>> HL-L2400D

>> HL-L2400DW/HL-L2440DW/HL-L2445DW/HL-L2460DN/HL-L2460DW/HL-L2460DWXL/HL-L2461DN/
HL-L2461DW/HL-L2865DW

HL-L2400D

1. 를 길게 눌러 제품을 끕니다.
2. 전면 커버가 닫혀 있고 전원 코드가 꽂혀 있는지 확인합니다.
3. 을 누른 상태로 **Go (실행)**를 길게 눌러 제품을 켭니다. , **Drum (드럼)** 및 **Paper (용지)** LED가 점등될 때까지 **Go (실행)**를 길게 누릅니다. **Toner (토너)**
4. **Go (실행)**에서 손을 뗍니다. 모든 LED가 꺼졌는지 확인합니다.
5. **Go (실행)**를 여덟 번 누릅니다.
4개의 LED가 모두 켜져 제품이 공장 출하 시 기본 설정으로 재설정되었음을 나타내는지 확인합니다.

HL-L2400DW/HL-L2440DW/HL-L2445DW/HL-L2460DN/HL-L2460DW/ HL-L2460DWXL/HL-L2461DN/HL-L2461DW/HL-L2865DW

1. ▲ 또는 ▼을 눌러 다음을 선택합니다.
 - a. [Initial Setup (초기 설정)]을 선택합니다. **OK**을 누릅니다.
 - b. [Reset (초기화)]을 선택합니다. **OK**을 누릅니다.
 - c. [Factory Reset (설정 초기화)]을 선택합니다. **OK**을 누릅니다.
2. ▼을 눌러 [Reset (초기화)]를 선택합니다.
3. ▼을 눌러 제품을 다시 시작합니다.



관련 정보

- 재설정 기능

일반 유지보수

- 비품 교체
- 제품 청소
- 남은 부품 수명 확인
- 제품 포장 및 배송

비품 교체

제품에 비품 수명이 다 된 것으로 표시되면 비품을 교체해야 합니다.

토너 카트리지 및 드럼 유닛은 두 개의 독립된 부품입니다. 두 가지가 어셈블리로 설치되어 있는지 확인하십시오. 비품의 제품 코드는 국가에 따라 다를 수 있습니다.

참고

- 토너 카트리지 구매 여부는 국가별로 다릅니다. 자세한 내용은 다음 웹사이트를 참조하거나 각 지역 Brother 사무실에 문의하십시오.
- 토너 가루가 카트리지 밖으로 흘러나오지 않도록 사용한 비품을 봉지에 담아서 단단히 밀봉하십시오.
- 다 쓴 소모품은 지역 규정에 따라 생활 쓰레기와 분리하여 폐기하십시오. 궁금한 점은 지역 환경위생과에 문의하십시오. 내부 재료가 흘러나오지 않도록 소모품을 단단히 밀봉하십시오.
- 실수로 인해 내용물이 흘러나오거나 떨어지지 않도록 종이 등으로 새 비품과 사용한 비품을 모두 포장하는 것이 좋습니다.
- 권장 인쇄 용지 규격에 맞지 않는 용지를 사용하면 비품과 제품 부품의 수명이 단축될 수 있습니다.
- 각 토너 카트리지의 예상 수명은 ISO/IEC 19752를 근거로 합니다. 교체 주기는 인쇄 분량, 사용된 용지의 비율 및 종류, 제품 On/Off에 따라 다를 수 있습니다.
- 토너 카트리지를 제외한 비품 교체 주기는 인쇄 분량, 사용된 용지의 비율 및 종류, 제품 On/Off에 따라 다를 수 있습니다.
- 토너 카트리지를 조심해서 다루십시오. 토너가 손이나 옷에 묻으면 찬물로 즉시 닦아내십시오.

중요

인쇄 품질에 문제가 없게 하려면 그림에 회색으로 표시된 부분은 만지지 마십시오.

토너 카트리지

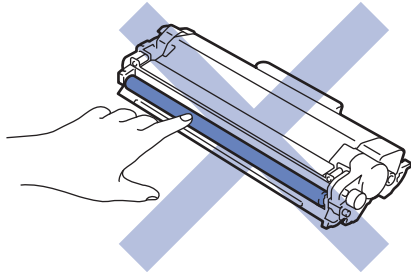

드럼 유닛

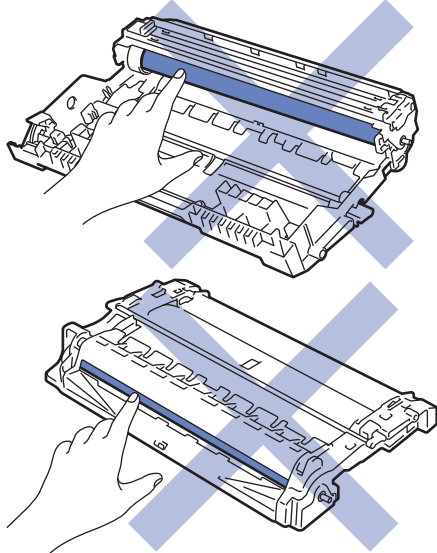



관련 정보

- 일반 유지보수
 - 토너 카트리지 교체
 - 드럼 유니트 교체
 - 드럼 카운터 재설정

관련 내용:

- 오류 및 유지보수 LED 표시
- 오류 및 유지보수 메시지

토너 카트리지 교체

1. 제품이 켜져 있는지 확인하십시오.
2. 전면 커버를 엽니다.

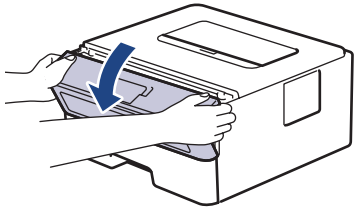

3. 토너 카트리지 및 드럼 유니트 어셈블리를 제품에서 분리합니다.

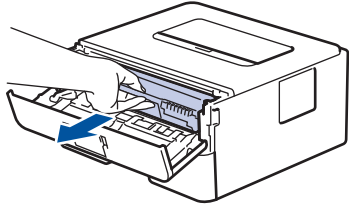

4. 녹색 잠금 레버를 누르고 드럼 유니트에서 토너 카트리지를 꺼냅니다.

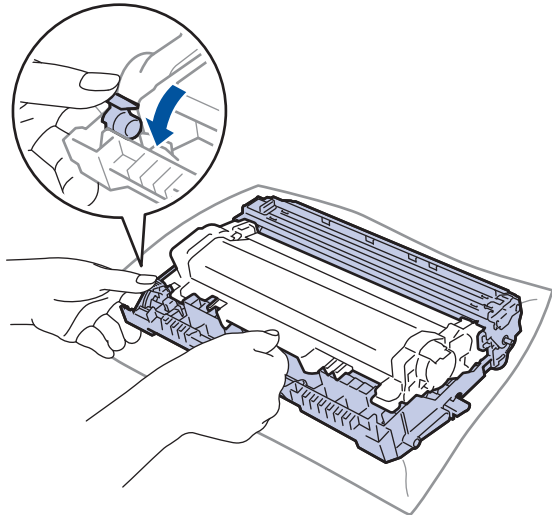

5. 새 토너 카트리지의 포장을 풉니다.
6. 보호 커버를 제거합니다.

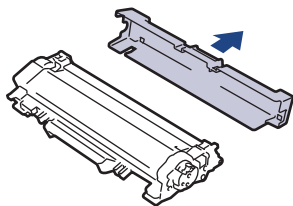

7. 그림과 같이 토너 카트리지의 손잡이를 잡고 왼쪽에서 오른쪽으로 여러 번 흔듭니다. 그런 다음 제자리에 고정될 때까지 드럼 유니트에 단단히 밀습니다.

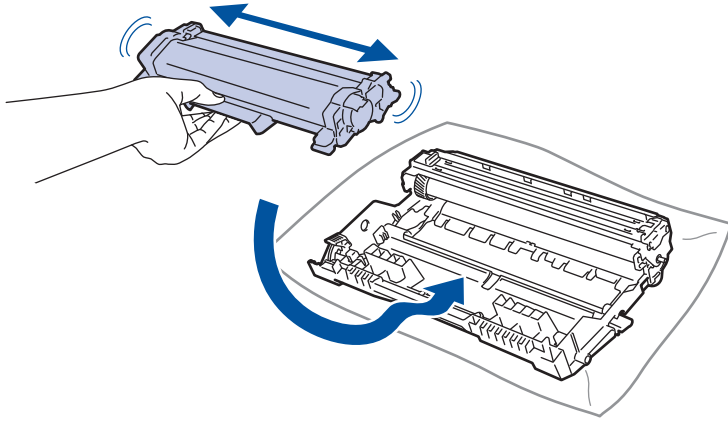

토너 카트리지가 장착되었는지 확인하십시오. 그렇지 않으면 드럼 유니트에서 분리될 수 있습니다.

8. 녹색 탭을 왼쪽에서 오른쪽으로, 오른쪽에서 왼쪽으로 부드럽게 몇 번 밀어서 드럼 유니트 내부의 코로나 와이어를 청소하십시오.

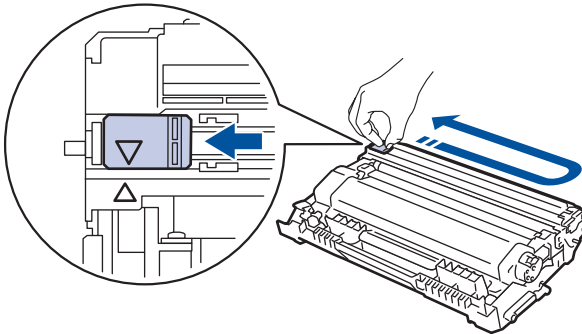

탭이 홈 위치(▲)로 돌아갔는지 확인하십시오. 탭의 화살표가 드럼 유니트의 화살표와 정렬되어야 합니다. 그렇지 않은 경우 인쇄된 페이지에 세로 줄무늬가 있을 수 있습니다.

9. 토너 카트리지와 드럼 유니트 어셈블리를 제품에 다시 삽입합니다.

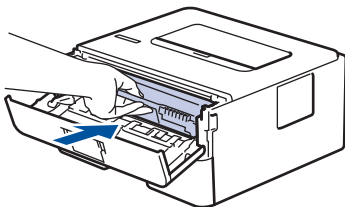

10. 제품의 전면 커버를 닫습니다.



- 제품이 대기 모드로 돌아갈 때까지 제품을 끄거나 전면 커버를 열지 마십시오.
- Brother 제품과 함께 제공되는 토너 카트리지는 인박스 토너 카트리지입니다.
- 토너 부족 경고가 표시되면 새 토너 카트리지를 준비해 두는 것이 좋습니다.
- 새 토너 카트리지를 설치할 준비가 될 때까지 포장을 풀지 마십시오.
- 토너 카트리지를 포장을 풀고 오랫동안 방치하면 토너 수명이 단축됩니다.
- 안정적인 인쇄 품질과 성능을 보장하려면 정품 Brother 공급품을 사용하는 것이 좋습니다. 모든 비정품 공급품이 품질 문제를 일으키는 것은 아니지만 일부 비정품 공급품이 인쇄 품질에 부정적인 영향을 미치거나 제품 오작동을 유발할 수 있습니다. Brother는 제품이 보증 대상에 포함되더라도 비정품 공급품으로 인해 손상이 발생했다는 사실이 입증되면 제품 수리 비용을 청구할 수 있습니다.



관련 정보

- [비품 교체](#)

관련 내용:

- 오류 및 유지보수 LED 표시
 - 오류 및 유지보수 메시지
 - 인쇄 품질 개선
-

드럼 유니트 교체

1. 제품이 켜져 있는지 확인하십시오.
2. 전면 커버를 엽니다.

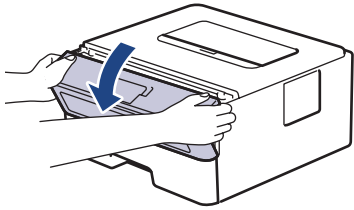

3. 토너 카트리지 및 드럼 유니트 어셈블리를 제품에서 분리합니다.

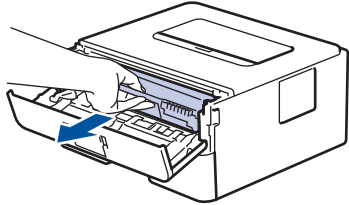

4. 녹색 잠금 레버를 누르고 드럼 유니트에서 토너 카트리지를 꺼냅니다.

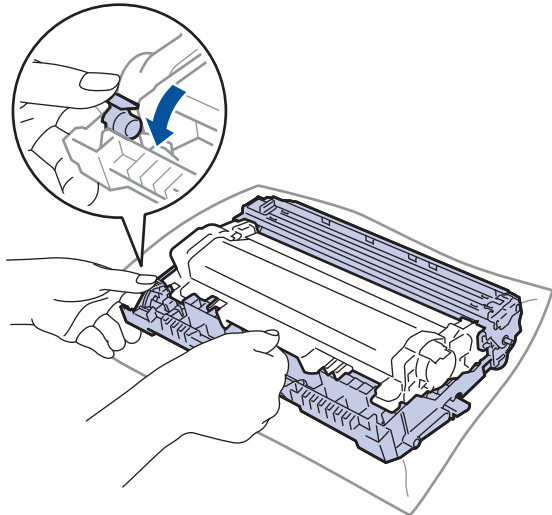

5. 새 드럼 유니트의 포장을 풉니다.
6. 제자리에 고정될 때까지 토너 카트리지를 새 드럼 유니트에 단단히 밀습니다.

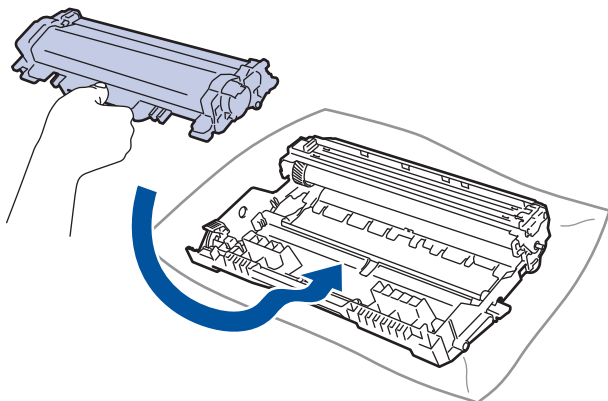

토너 카트리지가 장착되었는지 확인하십시오. 그렇지 않으면 드럼 유니트에서 분리될 수 있습니다.

7. 토너 카트리지와 드럼 유닛 어셈블리를 제품에 다시 삽입합니다.

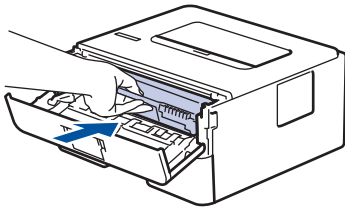

8. 제품의 전면 커버를 닫습니다.



새 드럼 유닛을 설치한 후 드럼 카운터를 재설정해야 합니다. >> [관련 정보: 드럼 카운터 재설정](#)

참고

- 드럼 사용 및 회전, 용지와와의 마찰, 용지 경로에 묻은 토너 및 기타 물질로 인해 드럼이 마모되거나 균열이 발생합니다. 본 제품 개발 시 Brother는 드럼 수명의 합리적인 판별 기준으로 드럼 회전 수를 사용하기로 결정했습니다. 드럼이 정격 페이지 배출량에 해당하는 출고 시 설정된 회전 제한에 도달하면 제품의 LCD에 드럼을 교체하라는 메시지가 나타납니다. 제품이 계속 작동하더라도 최적의 인쇄 품질을 제공하지 않을 수 있습니다.
- 포장을 뜯은 드럼 유닛이 직사광선 또는 장기간 실내 조명에 노출될 경우 유닛이 손상될 수 있습니다.
- 실제 드럼 수명을 결정하는 데에는 온도, 습도, 용지 종류, 사용된 토너 종류 등 다양한 요소가 있습니다. 이상적인 조건에서 평균 드럼 수명은 작업당 1페이지(A4/Letter 크기 단면 페이지)를 기준으로 약 15,000페이지입니다. 페이지 수는 용지 유형 및 용지 크기를 비롯한(이것으로 제한되지는 않음) 여러 가지 요인에 의해 영향을 받을 수 있습니다.

실제 드럼 수명을 결정짓는 여러 가지 요소들을 모두 제어할 수는 없으므로 드럼으로 인쇄할 수 있는 최소 페이지 수를 보장할 수는 없습니다.

- 본 제품은 환기가 잘 되는 깨끗하고 먼지가 없는 환경에서만 사용해야 합니다.

안정적인 인쇄 품질과 성능을 보장하려면 정품 Brother 공급품을 사용하는 것이 좋습니다. 모든 비정품 공급품이 품질 문제를 일으키는 것은 아니지만 일부 비정품 공급품이 인쇄 품질에 부정적인 영향을 미치거나 제품 오작동을 유발할 수 있습니다. Brother는 제품이 보증 대상에 포함되더라도 비정품 공급품으로 인해 손상이 발생했다는 사실이 입증되면 제품 수리 비용을 청구할 수 있습니다.



관련 정보

- [비품 교체](#)

관련 내용:

- [오류 및 유지보수 LED 표시](#)
- [오류 및 유지보수 메시지](#)
- [인쇄 품질 개선](#)
- [드럼 카운터 재설정](#)

드럼 카운터 재설정

드럼 유닛을 새것으로 교체하면 다음 단계를 완료하여 드럼 카운터를 재설정해야 합니다.

중요

드럼 유닛을 교체하지 않을 경우 드럼 카운터를 재설정하지 마십시오.

>> HL-L2400D

>> HL-L2400DW/HL-L2440DW/HL-L2445DW/HL-L2460DN/HL-L2460DW/HL-L2460DWXL/HL-L2461DN/
HL-L2461DW/HL-L2865DW

HL-L2400D

1. 제품이 켜져 있는지 확인하십시오.
2. 전면 커버를 엽니다.

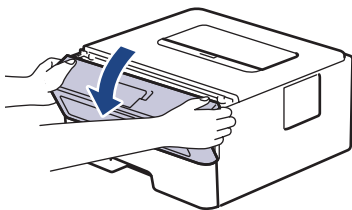

3. 모든 LED가 켜질 때까지 **Go (실행)**를 4초 정도 누릅니다. 4개의 모든 LED가 켜지면 **Go (실행)**에서 손을 뺍니다.
4. 제품의 전면 커버를 닫습니다.
5. **Drum (드럼)** LED가 현재 꺼져 있는지 확인합니다.

HL-L2400DW/HL-L2440DW/HL-L2445DW/HL-L2460DN/HL-L2460DW/ HL-L2460DWXL/HL-L2461DN/HL-L2461DW/HL-L2865DW

1. 제품이 켜져 있는지 확인하십시오.
2. 제품의 커버가 닫혔는지 확인합니다.
3. **OK** 및 **▲**를 동시에 누릅니다.
4. **OK**을 눌러 [**Drum (드럼)**]를 선택합니다.
5. [**Reset (초기화)**]를 선택하여 드럼 카운터를 재설정합니다.

✓ 관련 정보

- 비품 교체

관련 내용:

- 오류 및 유지보수 LED 표시
- 오류 및 유지보수 메시지
- 드럼 유닛 교체

제품 청소

제품 외부 및 내부를 보풀이 없는 마른 천으로 정기적으로 청소하십시오.

토너 카트리지 또는 드럼 유닛을 교체할 경우 제품 내부를 청소하십시오. 인쇄된 페이지에 토너 얼룩이 있는 경우 보풀이 없는 마른 천으로 제품 내부를 청소하십시오.

⚠ 경고

제품 내부 및 외부를 청소할 때 가연성 물질, 스프레이 또는 알코올이나 암모니아가 함유된 유기 용제/액체를 사용하지 마십시오. 화재가 발생할 수 있습니다. 그 대신 보풀이 없는 마른 헝겊만 사용하십시오.



중요

- 이소프로필 알코올을 사용하여 제어판의 먼지를 제거하지 마십시오. 제어판에 금이 갈 수 있습니다.
- 인쇄 품질에 문제가 없게 하려면 그림에 회색으로 표시된 부분은 만지지 마십시오.

토너 카트리지

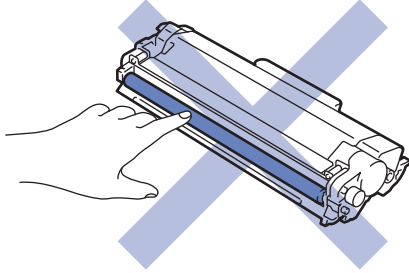

드럼 유닛

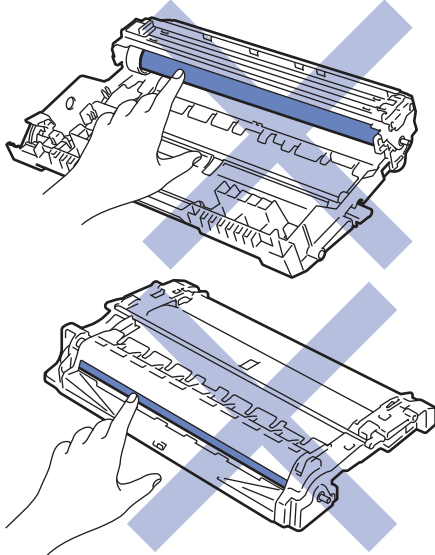

(특정 모델의 경우) 토너 카트리지에 IC 칩이 장착되어 있습니다. 이 표면은 만지지 마십시오. IC 칩을 만질 경우 오염 또는 손상이 발생할 수 있으며, 이 구성 요소를 감지하는 제품의 기능을 저해할 수 있습니다.

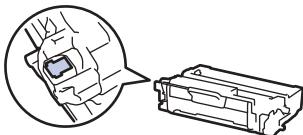



관련 정보

- 일반 유지보수
 - 코로나 와이어 청소
 - 드럼 유닛 청소
 - 용지 픽업 롤러 청소

코로나 와이어 청소

인쇄 품질에 문제가 있거나 제어판에 [Drum ! (드럼!)] 상태가 표시되면 코로나 와이어를 청소하십시오.

1. 전면 커버를 엽니다.

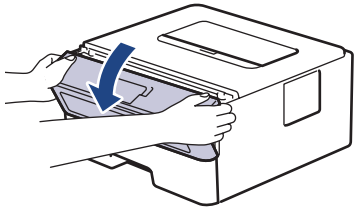

2. 토너 카트리지 및 드럼 유니트 어셈블리를 제품에서 분리합니다.

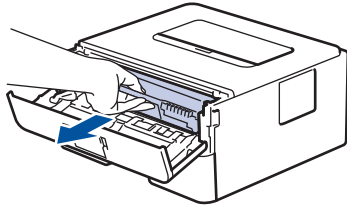

3. 녹색 탭을 왼쪽에서 오른쪽으로, 오른쪽에서 왼쪽으로 부드럽게 몇 번 밀어서 드럼 유니트 내부의 코로나 와이어를 청소하십시오.

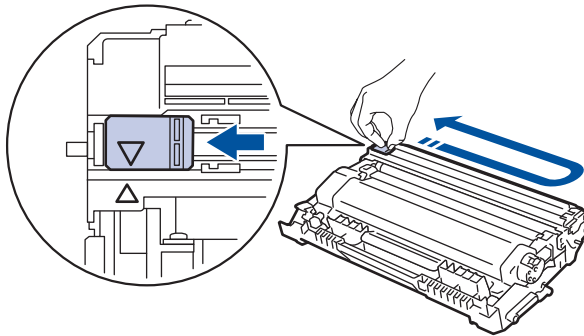

탭이 홈 위치(▲)로 돌아갔는지 확인하십시오. 탭의 화살표가 드럼 유니트의 화살표와 정렬되어야 합니다. 그렇지 않은 경우 인쇄된 페이지에 세로 줄무늬가 있을 수 있습니다.

4. 토너 카트리지와 드럼 유니트 어셈블리를 제품에 다시 삽입합니다.

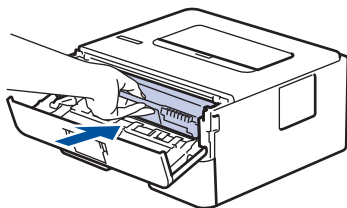

5. 제품의 전면 커버를 닫습니다.

✓ 관련 정보

- 제품 청소

관련 내용:

- 오류 및 유지보수 LED 표시
- 오류 및 유지보수 메시지

드럼 유니트 청소

출력물에 점이나 기타 반복적인 표식이 94 mm 간격으로 찍혀 있으면 라벨 용지의 접착제와 같은 이물질이 드럼 표면에 묻어 있는 것일 수 있습니다.

>> HL-L2400D

>> HL-L2400DW/HL-L2440DW/HL-L2445DW/HL-L2460DN/HL-L2460DW/HL-L2460DWXL/HL-L2461DN/HL-L2461DW/HL-L2865DW

HL-L2400D

1. 제품이 대기 모드인지 확인합니다.
2. **Go (실행)**를 여덟 번 누릅니다.
제품에서 드럼 도트 확인 용지가 인쇄됩니다.
3. 을 길게 눌러 제품을 끕니다.
4. 전면 커버를 엽니다.

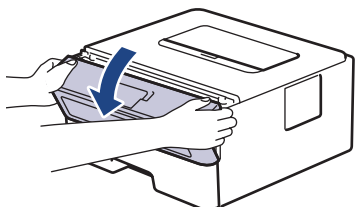

5. 토너 카트리지 및 드럼 유니트 어셈블리를 제품에서 분리합니다.

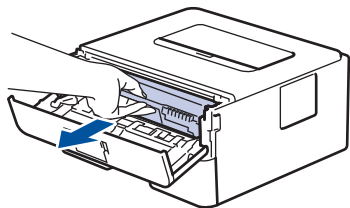

6. 녹색 잠금 레버를 누르고 드럼 유니트에서 토너 카트리지를 꺼냅니다.

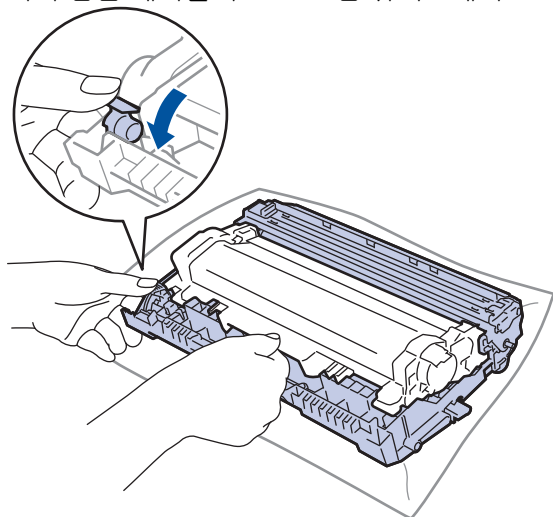

7. 그림과 같이 드럼 유닛을 돌립니다. 드럼 유닛 기어(1)가 왼쪽에 있는지 확인합니다.

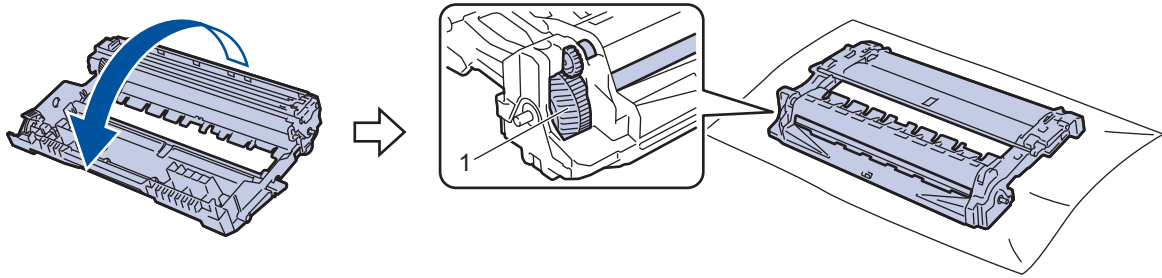

8. 드럼 롤러 옆의 숫자 표시를 사용하여 드럼의 마크를 찾습니다. 예를 들면, 확인 용지에서 컬럼 2의 도트는 드럼 부위 "2"에 마크가 있다는 의미입니다.

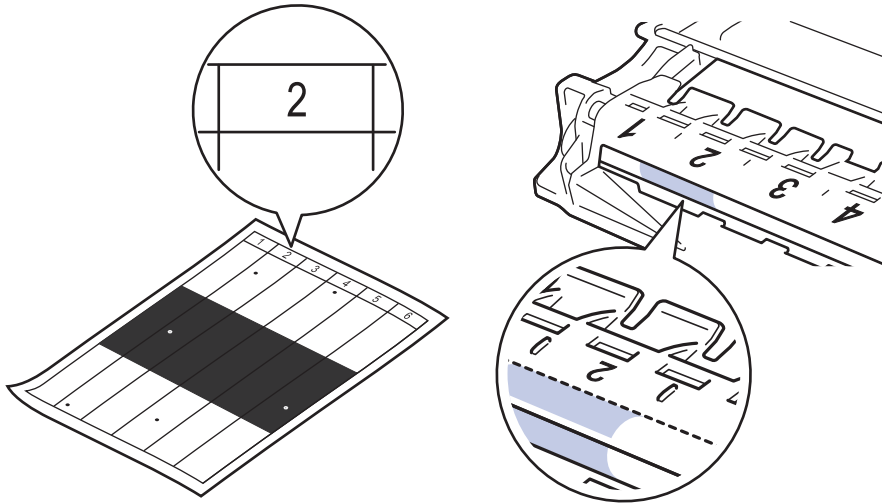

9. 드럼 표면에서 마크를 살피면서 드럼 유닛 모서리를 앞쪽으로 돌립니다.

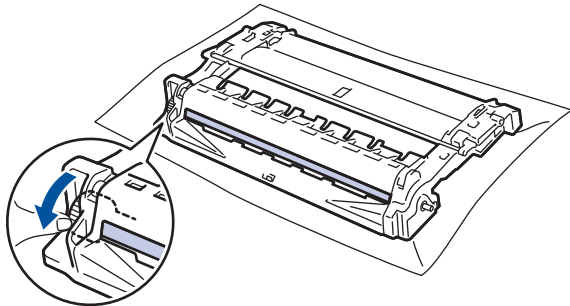

중요

인쇄 품질 문제를 피하려면 끝에 있는 휠을 제외한 드럼 유닛 표면을 만지지 마십시오.

10. 표면의 표시 또는 이물질이 없어질 때까지 마른 면봉으로 드럼 유닛 표면을 살살 닦습니다.

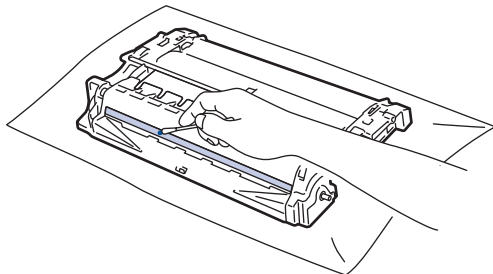

참고

뾰족한 물체 또는 액체로 감광성 드럼 표면을 닦지 마십시오.

11. 그림과 같이 드럼 유닛을 돌립니다. 드럼 유닛 기어(1)가 왼쪽에 있는지 확인합니다.

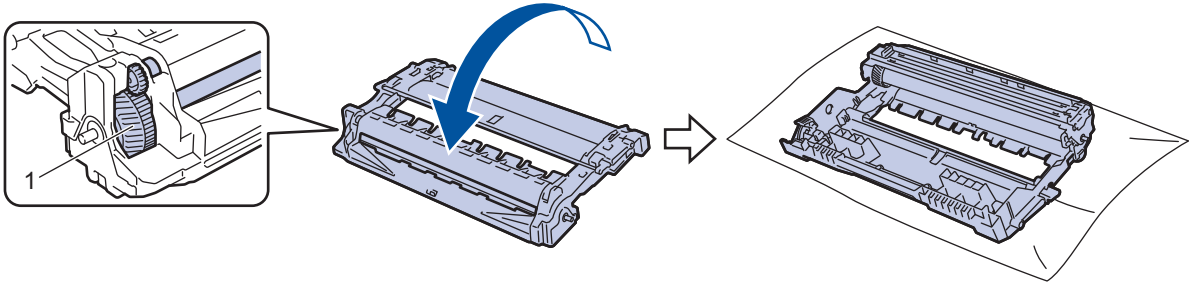

12. 제자리에 고정될 때까지 토너 카트리지를 드럼 유닛에 단단히 밀어 넣습니다.

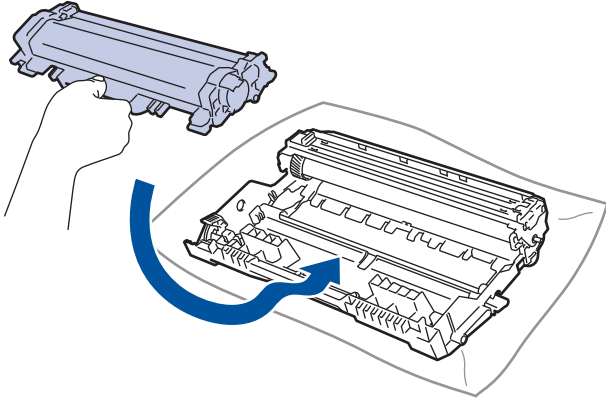

토너 카트리지가 장착되었는지 확인하십시오. 그렇지 않으면 드럼 유닛에서 분리될 수 있습니다.

13. 토너 카트리지와 드럼 유닛 어셈블리를 제품에 다시 삽입합니다.

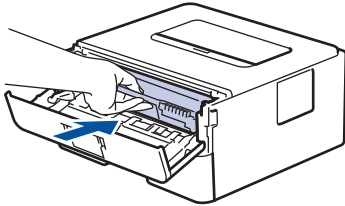

14. 제품의 전면 커버를 닫습니다.

15.  을 눌러 제품을 켭니다.

HL-L2400DW/HL-L2440DW/HL-L2445DW/HL-L2460DN/HL-L2460DW/
HL-L2460DWXL/HL-L2461DN/HL-L2461DW/HL-L2865DW

1. 제품이 대기 모드인지 확인합니다.
2. ▲ 또는 ▼를 눌러 [Print Reports (보고서 인쇄)] 옵션을 표시한 다음 OK를 누릅니다.
3. ▲ 또는 ▼를 눌러 [Drum Dot Print (드럼 도트 인쇄)] 옵션을 선택한 다음 OK를 누릅니다.
4. **Go (실행)**을 누릅니다.
제품에서 드럼 도트 확인 용지가 인쇄됩니다.
5. **Back (뒤로)**을 두 번 누릅니다.
6.  을 길게 눌러 제품을 끕니다.
7. 전면 커버를 엽니다.

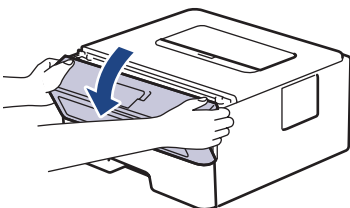

8. 토너 카트리지와 및 드럼 유니트 어셈블리를 제품에서 분리합니다.

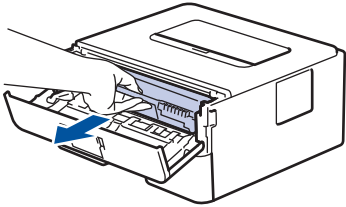

9. 녹색 잠금 레버를 누르고 드럼 유니트에서 토너 카트리지를 꺼냅니다.

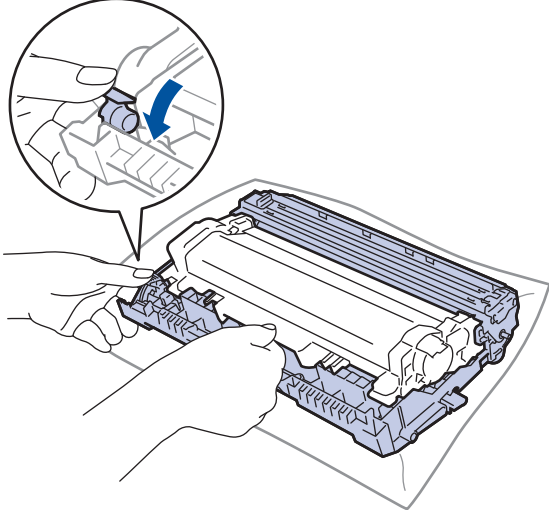

10. 그림과 같이 드럼 유니트를 돌립니다. 드럼 유니트 기어(1)가 왼쪽에 있는지 확인합니다.

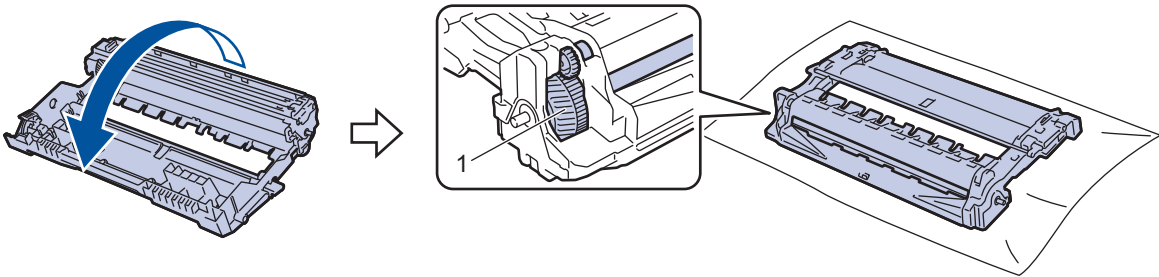

11. 드럼 롤러 옆의 숫자 표시를 사용하여 드럼의 마크를 찾습니다. 예를 들면, 확인 용지에서 컬럼 2의 도트는 드럼 부위 "2"에 마크가 있다는 의미입니다.

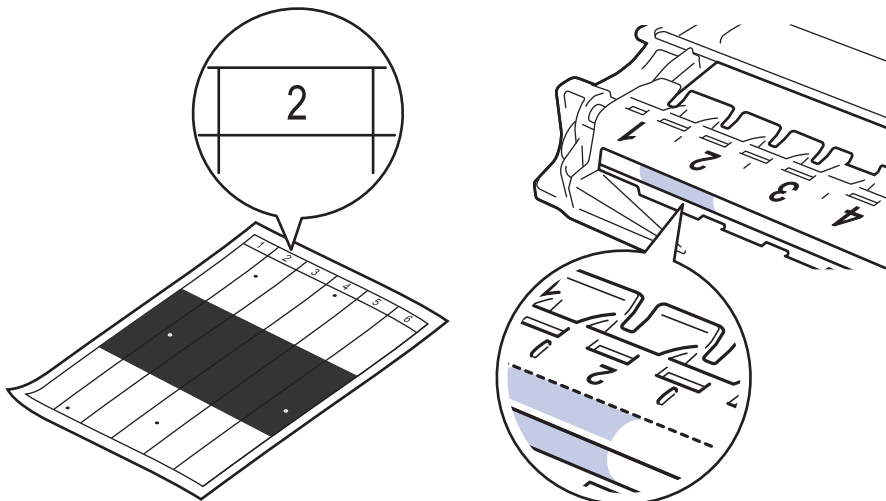

12. 드럼 표면에서 마크를 살피면서 드럼 유니트 모서리를 앞쪽으로 돌립니다.

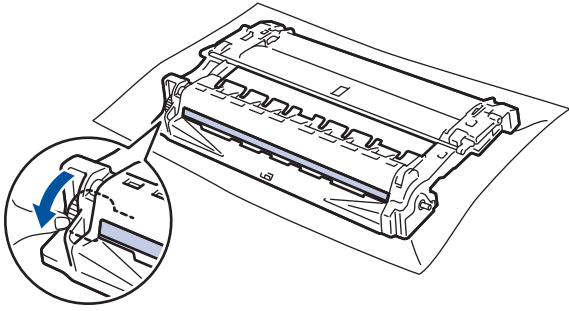

중요

인쇄 품질 문제를 피하려면 끝에 있는 휠을 제외한 드럼 유니트 표면을 만지지 마십시오.

13. 표면의 표시 또는 이물질이 없어질 때까지 마른 면봉으로 드럼 유니트 표면을 살살 닦습니다.

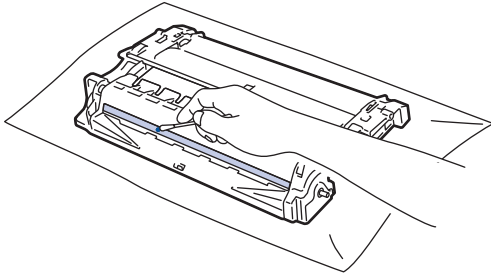

참고

뾰족한 물체 또는 액체로 감광성 드럼 표면을 닦지 마십시오.

14. 그림과 같이 드럼 유니트를 돌립니다. 드럼 유니트 기어(1)가 왼쪽에 있는지 확인합니다.

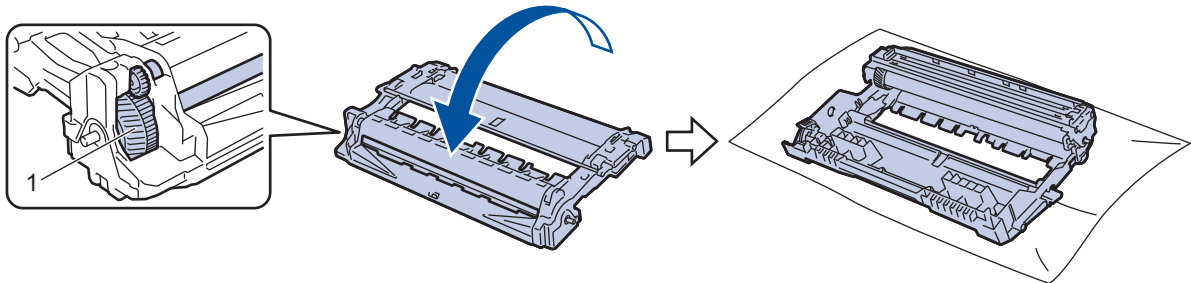

15. 제자리에 고정될 때까지 토너 카트리지를 드럼 유니트에 단단히 밀니다.

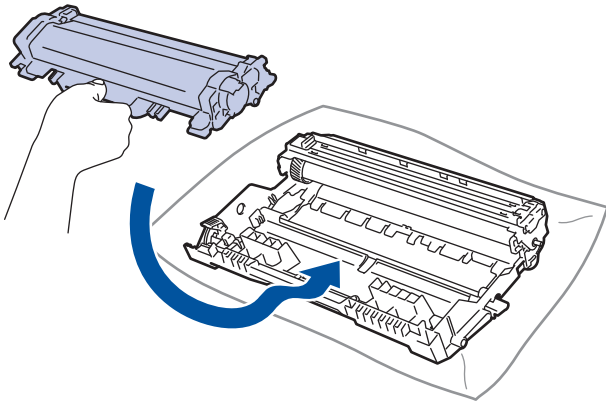

토너 카트리지가 장착되었는지 확인하십시오. 그렇지 않으면 드럼 유니트에서 분리될 수 있습니다.

16. 토너 카트리지와 드럼 유닛 어셈블리를 제품에 다시 삽입합니다.

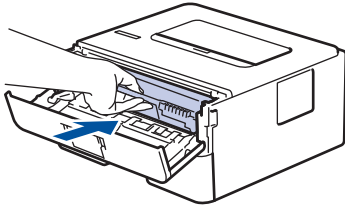

17. 제품의 전면 커버를 닫습니다.

18. 을 눌러 제품을 켭니다.

관련 정보

- 제품 청소

관련 내용:

- 인쇄 품질 개선
-

용지 픽업 롤러 청소

용지 픽업 롤러를 정기적으로 청소하면 급지가 올바르게 되어 용지 걸림이 예방됩니다.

청소 절차를 시작하기 전에 >> [관련 정보: 제품 청소](#)

용지 공급에 문제가 있을 경우 다음과 같이 픽업 롤러를 청소하십시오.

1. 을 길게 눌러 제품을 끕니다.
2. 용지함을 제품에서 완전히 빼냅니다.

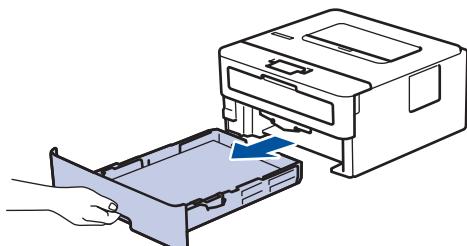

3. 용지함에 용지가 적재되거나 내부에 이물질이 달라붙어 있으면 제거하십시오.
4. 미온수에 적신 보풀이 없는 천을 꼭 짰 다음 용지함의 분리기 패드를 닦아서 먼지를 제거하십시오.

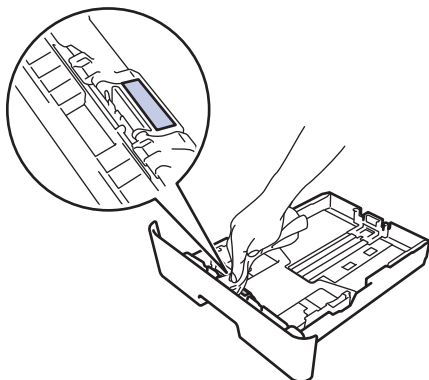

5. 제품 내부의 두 개의 픽업 롤러를 닦아 먼지를 제거합니다.

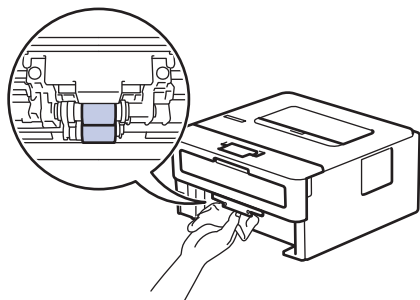

6. 용지를 다시 넣고 용지함을 제품에 단단히 다시 장착합니다.
7. 을 눌러 제품을 켵니다.

✓ 관련 정보

- [제품 청소](#)

관련 내용:

- [인쇄 문제](#)

남은 부품 수명 확인

관련 모델: HL-L2400DW/HL-L2440DW/HL-L2445DW/HL-L2460DN/HL-L2460DW/HL-L2460DWXL/
HL-L2461DN/HL-L2461DW/HL-L2865DW

- ▲ 또는 ▼을 눌러 다음을 선택합니다.
 - [Machine Info. (기기 정보)]을 선택합니다. **OK**을 누릅니다.
 - [Parts Life (부품 수명)]을 선택합니다. **OK**을 누릅니다.
- ▲ 또는 ▼를 눌러 확인할 제품 부품을 선택한 다음 **OK**를 누릅니다.
남은 부품 수명이 LCD에 대략적으로 표시됩니다.

✓ 관련 정보

- 일반 유지보수

제품 포장 및 배송



제품을 운반해야 할 경우 운반 도중 제품이 손상되지 않도록 원래의 제품 상자에 조심스럽게 다시 포장하십시오. 캐리어와 함께 제품에 대해 적절한 보험에 가입해야 합니다.

1. (⏻)을 길게 눌러 제품을 끕니다. 열이 식도록 제품을 10분 이상 꺼 둡니다.
2. 모든 케이블을 분리한 다음 전기 콘센트에서 전원 코드를 뽑습니다.



일부 모델에는 분리할 수 없는 AC 전원 코드가 장착되어 있습니다. 코드를 분리할 수 없는 경우 포장하기 쉽도록 느슨하게 접어 제품에 상단에 놓습니다.

3. 제품을 원래 들어있던 백에 넣습니다.
4. 그림과 같이 원래의 포장재를 사용하여 제품, 인쇄물 및 AC 전원 코드(적용 가능한 경우)를 원래 카톤에 포장합니다. (원래 포장재는 국가에 따라 다를 수 있습니다.) 그림은 실제 포장재와 다를 수 있습니다. 포장재는 모델에 따라 다릅니다.

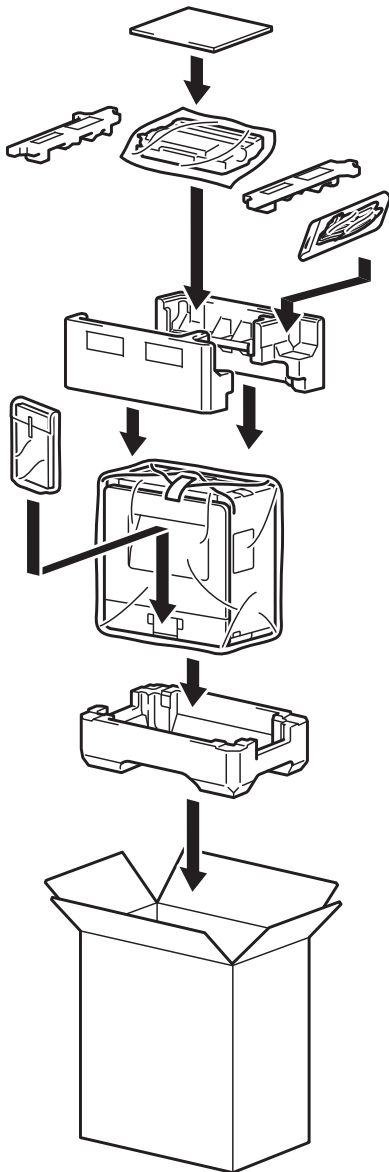

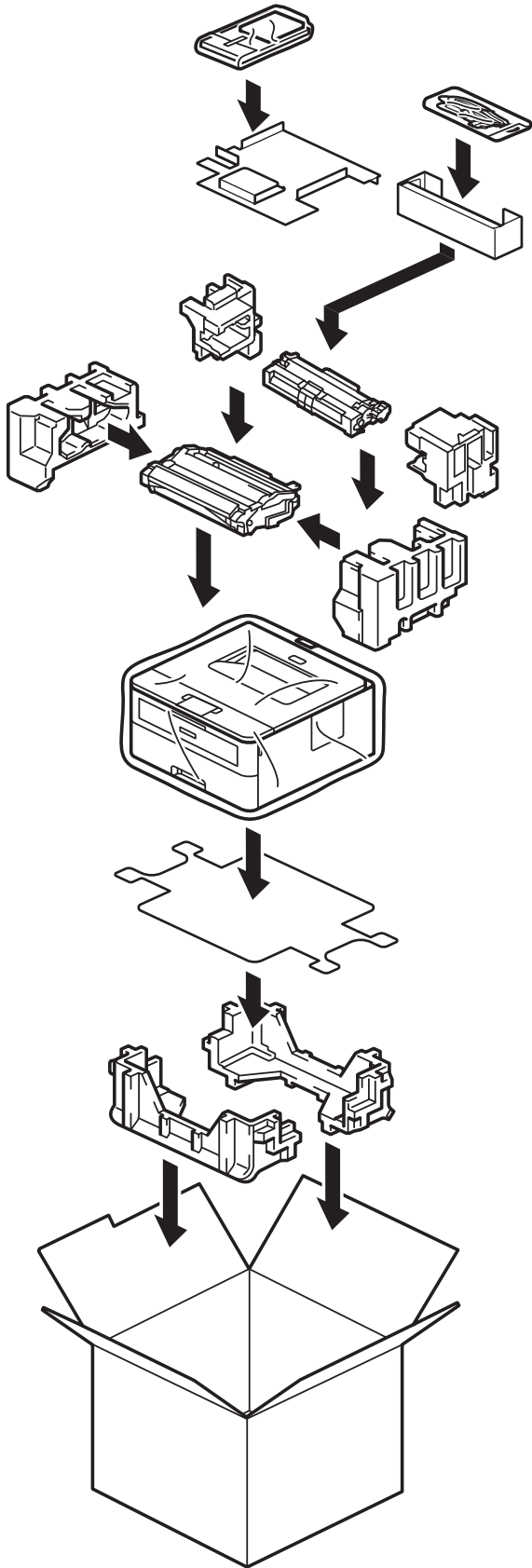

5. 포장 상자를 닫고 테이프로 봉합니다.

✓ 관련 정보

- 일반 유지보수

제품 설정

설정 및 기능을 사용자 지정하여 제품을 보다 효율적인 작업 도구로 만듭니다.

- 제품 암호 확인
- 제어판에서 제품 설정 변경
- 프린터 설정 목록 인쇄
- Windows 프린터 드라이버에서 머신 제품 변경
- 웹 기반 관리를 사용하여 제품 설정 변경

제품 암호 확인

관련 모델: HL-L2400DW/HL-L2440DW/HL-L2445DW/HL-L2460DN/HL-L2460DW/HL-L2460DWXL/
HL-L2461DN/HL-L2461DW/HL-L2865DW

암호를 입력하라는 메시지가 표시되면 다음 정보를 확인합니다.

- >> 기본 암호 찾기
- >> 암호 변경
- >> 암호 재설정

기본 암호 찾기

본 제품의 설정을 관리하는 데 필요한 기본 암호는 제품 뒷면에 있으며 "Pwd"로 표시되어 있습니다.

암호 변경

무단 액세스로부터 제품을 보호하기 위해 즉시 기본 암호를 변경하는 것이 좋습니다.

웹 기반 관리를 사용하여 암호를 변경합니다.

추가 정보 >> [관련 정보](#)

암호 재설정

암호를 잊어버린 경우 제품을 출하 시 기본 설정으로 재설정합니다. 암호도 기본 암호로 재설정됩니다.

추가 정보 >> [관련 정보](#)

✓ 관련 정보

- [제품 설정](#)

관련 내용:

- [제품 재설정](#)
- [제품의 펌웨어 업데이트](#)

제어판에서 제품 설정 변경

- 일반 설정
- 메뉴 테이블(LCD 모델용)

일반 설정

- 절전 모드 카운트다운 설정
- 최대 절전 모드에 대하여
- 자동 전원 Off 모드 설정
- 토너 소모 줄이기
- 계속 모드 설정
- 인쇄 소음 감소
- LCD에서 언어 변경

절전 모드 카운트다운 설정

관련 모델: HL-L2400DW/HL-L2440DW/HL-L2445DW/HL-L2460DN/HL-L2460DW/HL-L2460DWXL/
HL-L2461DN/HL-L2461DW/HL-L2865DW

절전 모드 설정을 통해 전력 소모를 줄일 수 있습니다. 제품이 절전 모드로 전환되기 전에 유휴 상태를 유지해야 하는 시간을 선택합니다. 제품이 인쇄 작업을 수신하면 절전 모드 타이머가 재설정됩니다.

제품이 절전 모드일 때는 제품의 전원이 꺼진 것처럼 작동됩니다. 인쇄 작업을 수신하면 제품이 절전 모드에서 해제되고 인쇄가 시작됩니다. 다음 지침을 수행하여 제품이 절전 모드로 전환되기 전의 시간 지연(카운트다운)을 설정합니다.



환경을 고려하므로 절전 모드 설정을 해제할 수 없습니다.

- ▲ 또는 ▼을 눌러 다음을 선택합니다.
 - [General Setup (일반 설정)]을 선택합니다. **OK**을 누릅니다.
 - [Ecology (환경보호)]을 선택합니다. **OK**을 누릅니다.
 - [Sleep Time (절전 시간)]을 선택합니다. **OK**을 누릅니다.
- ▲ 또는 ▼를 눌러 제품이 절전 모드로 진입하기 전의 경과 시간(최대 50분)을 입력합니다.
Go (실행)을 누릅니다.



관련 정보

- 일반 설정

최대 절전 모드에 대하여

제품이 절전 모드로 전환되고 특정 시간 동안 작업을 수신하지 않으면 자동으로 최대 절전 모드로 전환됩니다. 시간은 특정 모델 및 설정을 기준으로 합니다.

최대 절전 모드에서는 절전 모드보다 더 적은 전원을 사용합니다.



환경을 고려하므로 최대 절전 모드 설정을 해제할 수 없습니다.

적용 가능한 모델	최대 절전 모드에서 제품의 제어판	제품이 절전 모드에서 해제되는 조건
HL-L2400D	 Ready (대기) LED가 어두워집니다.	<ul style="list-style-type: none"> 제품으로 작업이 수신됩니다. 누군가가 제어판에서 버튼 하나를 눌렀습니다.
HL-L2400DW/HL-L2440DW/ HL-L2445DW/HL-L2460DN/ HL-L2460DW/ HL-L2460DWXL/ HL-L2461DN/HL-L2461DW/ HL-L2865DW	LCD에 [Deep Sleep (최대 절전)] 가 표시됩니다.	<ul style="list-style-type: none"> 제품으로 작업이 수신됩니다. 누군가가 제어판에서 버튼 하나를 눌렀습니다.



관련 정보

- 일반 설정

자동 전원 Off 모드 설정

제품이 특정 시간 동안 최대 절전 모드 상태이면 해당 모델과 설정에 따라 제품이 자동으로 전원 Off 모드로 진입합니다. 제품이 네트워크에 연결되어 있으면 제품은 전원 Off 모드로 진입하지 않습니다.

인쇄를 시작하려면 제어판에서 을 누른 다음 인쇄 작업을 전송합니다.

>> HL-L2400D

>> HL-L2400DW/HL-L2440DW/HL-L2445DW/HL-L2460DN/HL-L2460DW/HL-L2460DWXL/HL-L2461DN/
HL-L2461DW/HL-L2865DW

HL-L2400D

1. 전면 커버가 닫혀 있고 전원 코드가 꽂혀 있는지 확인합니다.
2. 를 눌러 제품을 켜고 **Ready (대기)** LED만 켜졌는지 확인합니다.
3. 이 기능을 On 또는 Off로 설정하려면 **Go (실행)**을 4번 누르십시오.
자동 전원 Off 모드가 활성화되면 모든 LED가 두 번 깜박입니다.
자동 전원 Off 모드가 꺼지면 모든 LED가 한 번 깜박입니다.

HL-L2400DW/HL-L2440DW/HL-L2445DW/HL-L2460DN/HL-L2460DW/ HL-L2460DWXL/HL-L2461DN/HL-L2461DW/HL-L2865DW



제품이 자동 전원 Off 모드로 진입하기 전에 최대 절전 모드로 유지되는 시간을 선택합니다.

1. ▲ 또는 ▼을 눌러 다음을 선택합니다.
 - a. [General Setup (일반 설정)]을 선택합니다. **OK**을 누릅니다.
 - b. [Ecology (환경보호)]을 선택합니다. **OK**을 누릅니다.
 - c. [Auto Power Off (자동 전원 끄기)]을 선택합니다. **OK**을 누릅니다.
2. ▲ 또는 ▼을 눌러 제품이 전원 Off 모드로 진입하기 전의 경과 시간(1, 2, 4 또는 8시간)을 선택합니다.
3. **Go (실행)**을 누릅니다.



관련 정보

- 일반 설정

토너 소모 줄이기

관련 모델: HL-L2400DW/HL-L2440DW/HL-L2445DW/HL-L2460DN/HL-L2460DW/HL-L2460DWXL/
HL-L2461DN/HL-L2461DW/HL-L2865DW

토너 절약 기능을 사용하면 토너 소비가 줄어듭니다. 토너 절약이 On으로 설정되면 문서가 연하게 인쇄됩니다.

사진 또는 회색조 이미지를 인쇄할 때는 토너 절약 기능을 사용하지 않는 것이 좋습니다.

- ▲ 또는 ▼을 눌러 다음을 선택합니다.
 - [General Setup (일반 설정)]을 선택합니다. **OK**을 누릅니다.
 - [Ecology (환경보호)]을 선택합니다. **OK**을 누릅니다.
 - [Toner Save (토너 절약)]을 선택합니다. **OK**을 누릅니다.
- ▲ 또는 ▼를 눌러 [On (설정)]를 표시한 다음, **Go (실행)**를 누릅니다.

✓ 관련 정보

- [일반 설정](#)

관련 내용:

- [인쇄 품질 개선](#)

계속 모드 설정

계속 모드는 제어판 또는 Status Monitor에 "Replace Toner"가 표시된 후에 제품이 계속 인쇄하도록 만듭니다.

LCD 또는 Status Monitor에 "Toner Ended"가 표시될 때까지 제품에서 계속 인쇄됩니다.
출고시 초기 설정은 "Stop"입니다.



- 제어판 또는 Status Monitor에 오류 메시지가 표시되면 모드를 변경할 수 없습니다.
- 계속 모드에서 계속 인쇄할 경우 인쇄 품질을 보장할 수 없습니다.
- 계속 모드를 사용하는 동안 인쇄가 흐리게 나타날 수 있습니다.
- 토너 카트리지를 새로 교체한 후에 계속 모드가 출고시 초기 설정("Stop")으로 돌아갑니다.

>> HL-L2400D

>> HL-L2400DW/HL-L2440DW/HL-L2445DW/HL-L2460DN/HL-L2460DW/HL-L2460DWXL/HL-L2461DN/
HL-L2461DW/HL-L2865DW

HL-L2400D

1. 전면 커버가 닫혀 있고 전원 코드가 꽂혀 있는지 확인합니다.
2. 를 눌러 제품을 켜고 **Ready (대기)** LED만 켜졌는지 확인합니다.
3. 이 기능을 On 또는 Off로 설정하려면 **Go (실행)**를 일곱 번 누릅니다.
계속 모드를 켜면 모든 LED가 두 번 깜박입니다.
계속 모드를 끄면 모든 LED가 한 번 깜박입니다.

HL-L2400DW/HL-L2440DW/HL-L2445DW/HL-L2460DN/HL-L2460DW/ HL-L2460DWXL/HL-L2461DN/HL-L2461DW/HL-L2865DW

1. ▲ 또는 ▼을 눌러 다음을 선택합니다.
 - a. [General Setup (일반 설정)]을 선택합니다. **OK**을 누릅니다.
 - b. [Replace Toner (토너 교체)]을 선택합니다. **OK**을 누릅니다.
2. ▲ 또는 ▼를 눌러 [Continue (계속)] 또는 [Stop (중지)]를 표시한 다음 **Go (실행)**를 누릅니다.



관련 정보

- 일반 설정

인쇄 소음 감소

정숙 모드 설정으로 인쇄 소음을 줄일 수 있습니다. 정숙 모드를 켜면 인쇄 속도가 느려집니다. 출고시 초기 설정은 Off입니다.

>> HL-L2400D

>> HL-L2400DW/HL-L2440DW/HL-L2445DW/HL-L2460DN/HL-L2460DW/HL-L2460DWXL/HL-L2461DN/HL-L2461DW/HL-L2865DW

HL-L2400D

1. 전면 커버가 닫혀 있고 전원 코드가 꽂혀 있는지 확인합니다.
2. 기기를 켜고  기기가 대기 모드가 될 때까지 기다립니다.
3. 이 기능을 On 또는 Off로 설정하려면 **Go (실행)**를 11번 누릅니다.
저소음 모드를 켜면 모든 LED가 두 번 깜박입니다.
저소음 모드를 끄면 모든 LED가 한 번 깜박입니다.
4. **Go (실행)**에서 손을 땡니다. 모든 LED가 꺼졌는지 확인합니다.

HL-L2400DW/HL-L2440DW/HL-L2445DW/HL-L2460DN/HL-L2460DW/ HL-L2460DWXL/HL-L2461DN/HL-L2461DW/HL-L2865DW

1. ▲ 또는 ▼을 눌러 다음을 선택합니다.
 - a. [General Setup (일반 설정)]을 선택합니다. OK을 누릅니다.
 - b. [Ecology (환경보호)]을 선택합니다. OK을 누릅니다.
 - c. [Quiet Mode (저소음 모드)]을 선택합니다. OK을 누릅니다.
2. ▲ 또는 ▼를 눌러 [On (설정)] 또는 [Off (해제)] 옵션을 표시한 다음 **Go (실행)**를 누릅니다.



관련 정보

- 일반 설정

LCD에서 언어 변경

관련 모델: HL-L2400DW/HL-L2440DW/HL-L2445DW/HL-L2460DN/HL-L2460DW/HL-L2460DWXL/
HL-L2461DN/HL-L2461DW/HL-L2865DW

필요에 따라 LCD 언어를 변경합니다.

일부 국가에서는 이 기능을 사용할 수 없습니다.

1. ▲ 또는 ▼을 눌러 다음을 선택합니다.
 - a. [Initial Setup (초기 설정)]을 선택합니다. OK을 누릅니다.
 - b. [Local Language (사용 언어)]을 선택합니다. OK을 누릅니다.
2. ▲ 또는 ▼를 눌러 언어를 표시한 다음, Go (실행)를 누릅니다.

✓ 관련 정보

- 일반 설정

메뉴 테이블(LCD 모델용)

- 메뉴 액세스 및 제품 설정 변경
- 설정 테이블 (HL-L2400DW/HL-L2440DW/HL-L2445DW/HL-L2460DN/
HL-L2460DW/HL-L2460DWXL/HL-L2461DN/HL-L2461DW/HL-L2865DW)

메뉴 액세스 및 제품 설정 변경

관련 모델: HL-L2400DW/HL-L2440DW/HL-L2445DW/HL-L2460DN/HL-L2460DW/HL-L2460DWXL/
HL-L2461DN/HL-L2461DW/HL-L2865DW

제어판을 사용하여 제품의 메뉴에 액세스하고 다양한 설정을 변경합니다.

1. ▲ 또는 ▼를 눌러 각 메뉴 레벨을 스크롤합니다.
2. LCD에 원하는 옵션이 표시되면 **OK**를 누릅니다.
그러면 LCD에 다음 메뉴 레벨이 표시됩니다.
3. ▲ 또는 ▼를 눌러 선택 항목을 스크롤합니다.
4. **OK** 또는 **Go (실행)**를 누릅니다.
5. 옵션 설정이 완료되면 LCD에 확인 메시지가 표시됩니다.

✓ 관련 정보

- 메뉴 테이블(LCD 모델용)

설정 테이블 (HL-L2400DW/HL-L2440DW/HL-L2445DW/HL-L2460DN/ HL-L2460DW/HL-L2460DWXL/HL-L2461DN/HL-L2461DW/ HL-L2865DW)

관련 모델: HL-L2400DW/HL-L2440DW/HL-L2445DW/HL-L2460DN/HL-L2460DW/HL-L2460DWXL/
 HL-L2461DN/HL-L2461DW/HL-L2865DW

이 테이블을 사용하여 제품에서 환경 설정을 수행하는 데 사용할 다양한 메뉴와 옵션을 이해할 수 있습니다.

- >> [General Setup (일반 설정)]
- >> [Printer (프린터)]
- >> [Network (네트워크)] (HL-L2400DW/HL-L2440DW/HL-L2461DW)
- >> [Network (네트워크)] (HL-L2460DN/HL-L2461DN)
- >> [Network (네트워크)] (HL-L2445DW/HL-L2460DW/HL-L2460DWXL/HL-L2865DW)
- >> [Print Reports (보고서 인쇄)]
- >> [Machine Info. (기기 정보)]
- >> [Initial Setup (초기 설정)]

[General Setup (일반 설정)]

레벨 3	레벨 4	레벨 5	설명	
[Tray Setting (용지함 설정)]	[Paper Type (용지 종류)]	-	용지함의 용지 종류를 설정합니다.	
	[Paper Size (용지 크기)]	-	용지함의 용지 크기를 설정합니다.	
	[Manual Feed (수동 급지)]	-	사용할 용지함을 선택합니다.	
	[Print Position (인쇄 위치)]	[X Offset (X 오프셋)]		300dpi로 인쇄 시 용지함에 적재한 용지의 인쇄 시작 위치(일반적으로 페이지의 왼쪽 위 모서리 기준)를 가로로 -500(왼쪽)에서 +500(오른쪽) 도트로 조정합니다.
		[Y Offset (Y 오프셋)]		300dpi로 인쇄 시 용지함에 적재한 용지의 인쇄 시작 위치(일반적으로 페이지의 왼쪽 위 모서리 기준)를 세로로 -500(위쪽)에서 +500(아래쪽) 도트로 조정합니다.
	[Check Paper (용지 확인)]	-	제품에서 용지함을 꺼낼 때 용지 유형과 용지 크기를 확인해야 한다는 메시지를 표시할지 여부를 선택합니다.	
[Ecology (환경보호)]	[Eco Mode (에코 모드)]	-	다음 제품 설정을 켭니다. <ul style="list-style-type: none"> • [2-sided Print (양면 인쇄)]: HL-L2400DW/HL-L2440DW/HL-L2445DW/HL-L2460DN/HL-L2460DW/HL-L2460DWXL/HL-L2461DN/HL-L2461DW/HL-L2865DW의 경우 [Long Edge (긴 쪽)]¹ • [Sleep Time (절전 시간)]: 0[Min (분)] • [Quiet Mode (저소음 모드)]: [On (설정)]¹ • [Toner Save (토너 절약)]: [On (설정)]¹ 	
	[Toner Save (토너 절약)]	-	토너 카트리지의 페이지 수명을 높입니다.	
	[Sleep Time (절전 시간)]	-	제품이 절전 모드로 들어가기 전까지 대기해야 하는 시간을 설정합니다.	

레벨 3	레벨 4	레벨 5	설명
[Ecology (환경보호)]	[Quiet Mode (저소음 모드)]	-	인쇄 소음을 줄입니다.
	[Auto Power Off (자동 전원 끄기)]	-	전원 끄기 모드로 이동하기 전에 절전 모드에 있는 시간을 설정합니다.
[Panel Control (패널 제어)]	[Button Repeat (버튼 반복)]	-	▲ 또는 ▼을 누르고 있을 때 LCD 메시지를 변경할 시간을 설정합니다.
	[Message Scroll (메시지 스크롤)]	-	LCD 메시지가 LCD에서 스크롤되는 시간을 초 단위로 설정합니다. 레벨 1(0.2초) ~ 레벨 10(2초)입니다.
	[LCD Contrast (LCD 명암)]	-	LCD의 명암을 조정합니다.
	[Auto Online (자동 온라인)]	-	제품이 공전 상태로 30초가 지나면 대기 모드로 돌아가도록 설정합니다.
[Setting Lock (설정 잠금)]	-	-	설정 잠금 암호를 사용하여 제품의 설정을 잠급니다.
[Interface (인터페이스)]	[Select (선택)] (네트워크 모델의 경우)	-	사용할 인터페이스를 선택합니다. [Auto (자동)]를 선택하면 데이터를 수신하는 인터페이스에 따라 제품 인터페이스가 USB 또는 네트워크로 변경됩니다.
	[Auto IF Time (자동 IF 시간)]	-	자동 인터페이스 선택을 위한 시간 초과 기간을 설정합니다.
	[Input Buffer (입력 버퍼)]	-	입력 버퍼 용량을 늘리거나 줄입니다.
[Replace Toner (토너 교체)]	-	-	LCD에 [Replace Toner (토너 교체)]가 표시된 후에 계속 인쇄하도록 설정합니다.

1 웹 기반 관리에서 특정 제품 설정을 변경한 후에만 이 설정을 변경할 수 있습니다.

[Printer (프린터)]

레벨 3	레벨 4	설명
[Resolution (해상도)]	-	인쇄 해상도를 선택합니다.
[Density (농도)]	-	인쇄 농도를 높이거나 낮춥니다.
[Print Settings (인쇄 설정)] ¹	-	인쇄 설정을 텍스트 또는 그래픽으로 설정합니다.
[Print Options (인쇄 옵션)] ¹	[Font List (글꼴 목록)]	HP LaserJet의 글꼴 목록 및 샘플을 인쇄합니다.
	[Test Print (시험 인쇄)]	테스트 페이지를 인쇄합니다.
[Test Print (시험 인쇄)] ²	-	테스트 페이지를 인쇄합니다.
[2-sided (양면)]	[2-sided Print (양면 인쇄)]	용지의 양면에 인쇄할지 여부를 선택합니다.
	[Single Image (단일 이미지)]	마지막 페이지가 단면 이미지인 인쇄 작업의 경우 인쇄 시간을 단축하기 위해 [1-sided Feed (단면 급지)] 옵션을 선택합니다. 레터헤드 또는 양식지를 사용하는 경우 [2-sided Feed (양면 피드)] 옵션을 선택해야 합니다. 레터헤드 또는 양식지에서 [1-sided Feed (단면 급지)]를 선택하는 경우 마지막 페이지가 뒷면에 인쇄됩니다.

레벨 3	레벨 4	설명
[Auto Continue (자동 계속)]	-	제품이 용지 크기 오류 또는 용지 유형 오류를 자동으로 지울지 선택하고, 다른 용지함의 용지를 사용합니다.
[Paper Type (용지 종류)] ¹	-	용지 유형을 설정합니다.
[Paper Size (용지 크기)] ¹	-	용지 크기를 설정합니다.
[Copies (매수)] ¹	-	인쇄되는 페이지 수를 설정합니다.
[Orientation (방향)] ¹	-	세로 또는 가로 방향으로 인쇄할 용지를 설정합니다.
[Print Position (인쇄 위치)]	[X Offset (X 오프셋)]	300dpi로 인쇄 시 용지함에 적재한 용지의 인쇄 시작 위치(일반적으로 페이지의 왼쪽 위 모서리 기준)를 가로로 -500(왼쪽)에서 +500(오른쪽) 도트로 조정합니다.
	[Y Offset (Y 오프셋)]	300dpi로 인쇄 시 용지함에 적재한 용지의 인쇄 시작 위치(일반적으로 페이지의 왼쪽 위 모서리 기준)를 세로로 -500(위쪽)에서 +500(아래쪽) 도트로 조정합니다.
[Auto FF (자동 FF)] ¹	-	제품이 남은 데이터를 자동으로 인쇄할 수 있도록 합니다.
[HP LaserJet] ¹	[Font No. (글꼴 번호)]	글꼴 번호를 설정합니다. Brother 제품에 소프트 글꼴이 설치되면 이 메뉴가 표시됩니다.
	[Font Pitch (글꼴 피치)]	글꼴 피치를 설정합니다. (특정 글꼴에서만 사용 가능합니다.)
	[Font Point (글꼴 포인트)]	글꼴 크기를 설정합니다. (특정 글꼴에서만 사용 가능합니다.)
	[Symbol Set (기호 세트)]	기호 또는 문자 집합을 선택합니다.
	[Table Print (표 인쇄)]	코드 테이블을 인쇄합니다.
	[Auto LF (자동 LF)]	ON: CR -> CR+LF, OFF: CR -> CR
	[Auto CR (자동 CR)]	ON: LF -> LF+CR, FF -> FF+CR 또는 VT -> VT+CR OFF: LF -> LF, FF -> FF 또는 VT -> VT
	[Auto WRAP (자동 래핑)]	캐리지 위치가 오른쪽 여백에 도달하면 라인 피드 및 캐리지 리턴을 사용할지 여부를 선택합니다.
	[Auto SKIP (자동 건너뛰기)]	캐리지 위치가 아래쪽 여백에 도달하면 라인 피드 및 캐리지 리턴을 사용할지 여부를 선택합니다.
	[Left Margin (왼쪽 여백)]	칼럼 0에서 70 칼럼까지 1 cpi로 왼쪽 여백을 설정합니다.
	[Right Margin (오른쪽 여백)]	칼럼 10에서 80 칼럼까지 1 cpi로 오른쪽 여백을 설정합니다.
	[Top Margin (상단 여백)]	용지의 위쪽 가장자리에서 일정 거리를 둘 위쪽 여백을 설정합니다.
	[Bottom Margin (하단 여백)]	용지의 아래쪽 가장자리에서 일정 거리를 둘 아래쪽 여백을 설정합니다.
	[Lines (라인)]	각 페이지의 줄 수를 설정합니다.
[Tray Command (용지함 명령)]	HP 드라이버를 사용하는 경우 용지함 불일치가 나타나면 이 설정을 선택합니다.	
[Reset Printer (프린터 초기화)]	-	제품 설정을 출하 시 초기 설정으로 복원합니다.

- 1 PCL6 에뮬레이션이 있는 모델의 경우.
- 2 PCL6 에뮬레이션이 없는 모델의 경우.

[Network (네트워크)] (HL-L2400DW/HL-L2440DW/HL-L2461DW)

레벨 3	레벨 4	레벨 5	레벨 6	설명		
[WLAN (Wi-Fi)]	[Find Network (네트워크 찾기)]	-	-	무선 네트워크 설정을 수동으로 구성합니다.		
	[TCP/IP]	[Boot Method (Boot 방법)]	-	-	자신의 요구에 가장 적합한 IP 방법을 선택합니다.	
		[IP Address (IP 주소)]	-	-	IP 주소를 입력합니다.	
		[Subnet Mask (서브넷 마스크)]	-	-	서브넷 마스크를 입력합니다.	
		[Gateway (게이트웨이)]	-	-	게이트웨이 주소를 입력합니다.	
		[Node Name (노드 이름)]	-	-	노드 이름을 입력합니다.	
		[WINS Config (WINS 구성)]	-	-	WINS 구성 모드를 선택합니다.	
		[WINS Server (WINS 서버)]	[Primary (기본)]	-	-	기본 WINS 서버의 IP 주소를 지정합니다.
			[Secondary (보조)]	-	-	보조 WINS 서버의 IP 주소를 지정합니다.
		[DNS Server (DNS 서버)]	[Primary (기본)]	-	-	기본 DNS 서버의 IP 주소를 지정합니다.
			[Secondary (보조)]	-	-	보조 DNS 서버의 IP 주소를 지정합니다.
	[APIPA]	-	-	링크-로컬 주소 범위에서 IP 주소를 자동으로 할당합니다. ¹		
	[IPv6]	-	-	IPv6 프로토콜을 실행 또는 해제합니다.		
	[WPS/Push Button (WPS/누름 버튼)]	-	-	하나의 버튼을 누르는 방법을 사용하여 무선 네트워크 설정을 구성합니다.		
	[WPS/PIN Code (WPS/PIN 코드)]	-	-	PIN 코드가 있는 WPS를 사용하여 무선 네트워크 설정을 구성합니다.		
	[Recover WLAN (WLAN 복구)]	-	-	제품의 무선 장치를 재부팅합니다.		
	[WLAN 상태]	[Status (상태)]	-	-	무선 네트워크 연결 상태를 표시합니다.	
		[Signal (신호)]	-	-	무선 네트워크 신호 세기를 표시합니다.	
		[Channel (채널)]	-	-	[Status (상태)]가 [Active (Active (활성))]인 경우 사용 중인 채널을 표시합니다.	

레벨 3	레벨 4	레벨 5	레벨 6	설명	
[WLAN (Wi-Fi)]	[WLAN 상태]	[Speed (속도)]	-	[Status (상태)]가 [Active (Active (활성))]인 경우 연결 속도를 표시합니다.	
		[SSID]	-	무선 SSID(네트워크 이름)를 표시합니다.	
		[Comm. Mode (통신 모드)]	-	현재 통신 모드를 표시합니다.	
	[MAC Address (MAC 주소)]	-	-	제품의 MAC 주소를 표시합니다.	
	[WLAN Enable (WLAN 활성화)]	-	-	무선 인터페이스를 On 또는 Off로 전환합니다.	
[Wi-Fi Direct]	[Manual (수동)]	-	-	Wi-Fi Direct 네트워크 설정을 수동으로 구성합니다.	
	[Group Owner (그룹 소유자)]	-	-	제품을 그룹 소유자로 설정합니다.	
	[Push Button (누름 버튼)]	-	-	작동 시간이 초과되기 전에 원푸시 방법을 사용하여 Wi-Fi Direct 네트워크 설정을 구성합니다.	
	[PIN Code (PIN 코드)]	-	-	작동 시간이 초과되기 전에 PIN 코드와 함께 WPS를 사용하여 Wi-Fi Direct 네트워크 설정을 구성합니다.	
	[Device Info. (장치 정보.)]	[Device Name (장치 이름)]	-	-	제품의 장치 이름을 확인합니다.
		[SSID]	-	-	그룹 소유자의 SSID(네트워크 이름)를 표시합니다.
		[IP Address (IP 주소)]	-	-	제품의 IP 주소를 표시합니다.
	[Status Info. (상태 정보)]	[Status (상태)]	-	-	Wi-Fi Direct 네트워크 상태를 표시합니다.
		[Signal (신호)]	-	-	현재 Wi-Fi Direct 네트워크 신호 강도를 표시합니다. 제품이 Group Owner로 작동하는 경우 LCD에는 항상 [Strong (강함)]이 표시됩니다.
		[Channel (채널)]	-	-	[Status (상태)]가 [G/O Active (G/O 활성)] 또는 [Client Active (클라이언트 활성)]인 경우 사용 중인 채널을 표시합니다.
		[Speed (속도)]	-	-	[Status (상태)]가 [G/O Active (G/O 활성)] 또는 [Client Active (클라이언트 활성)]인 경우 연결 속도를 표시합니다.
	[I/F Enable (I/F 사용)]	-	-	Wi-Fi Direct 연결을 실행 또는 해제합니다.	
[Web Based Mgmt (웹 기반 관리)]	-	-	-	웹 기반 관리를 실행하거나 해제합니다. 이 기능을 실행하면 웹 기반 관리를 사용하도록 연결 방법을 지정해야 합니다.	
[Global Detect (글로벌 감지)]	[Allow Detect (감지 허용)]	-	-	사용자가 의도치 않게 글로벌 네트워크에 연결하는 경우 이를 감지하여 사용자에게 알리는 기능인 글로벌 감지를 실행하거나 해제합니다.	
	[Reject Access (액세스 거부)]	-	-	글로벌 네트워크에 대한 연결을 해제합니다.	

레벨 3	레벨 4	레벨 5	레벨 6	설명
[Network Reset (네트워크초기화)]	-	-	-	관리자 암호를 제외한 제품의 네트워크 설정을 공장 출하 시 설정으로 복원합니다.

¹ 네트워크에 연결된 경우 제품의 'Boot Method'가 'Auto'이면 제품이 DHCP와 같은 부트 서버에서 IP 주소 및 서브넷 마스크를 설정하려고 시도합니다. 부트 서버를 찾을 수 없으면 169와 같은 APIPA(자동 사설 IP주소) IP 주소가 할당됩니다. 169, 254, (001-254), (000-255). 제품의 '부트 방법'이 '고정'으로 설정된 경우 제품의 제어판에서 IP 주소를 수동으로 입력해야 합니다.

[Network (네트워크)] (HL-L2460DN/HL-L2461DN)

레벨 3	레벨 4	레벨 5	레벨 6	설명
[Wired LAN (유선 LAN)]	[TCP/IP]	[Boot Method (Boot 방법)]	-	자신의 요구에 가장 적합한 IP 방법을 선택합니다.
		[IP Address (IP 주소)]	-	IP 주소를 입력합니다.
		[Subnet Mask (서브넷 마스크)]	-	서브넷 마스크를 입력합니다.
		[Gateway (게이트웨이)]	-	게이트웨이 주소를 입력합니다.
		[Node Name (노드 이름)]	-	노드 이름을 입력합니다.
		[WINS Config (WINS 구성)]	-	WINS 구성 모드를 선택합니다.
		[WINS Server (WINS 서버)]	[Primary (기본)]	기본 WINS 서버의 IP 주소를 지정합니다.
			[Secondary (보조)]	보조 WINS 서버의 IP 주소를 지정합니다.
		[DNS Server (DNS 서버)]	[Primary (기본)]	기본 DNS 서버의 IP 주소를 지정합니다.
			[Secondary (보조)]	보조 DNS 서버의 IP 주소를 지정합니다.
	[APIPA]	-	링크-로컬 주소 범위에서 IP 주소를 자동으로 할당합니다. ¹	
	[IPv6]	-	IPv6 프로토콜을 실행 또는 해제합니다.	
	[Ethernet (이더넷)]	-	-	이더넷 연결 모드를 선택합니다.
	[Wired Status (유선 랜 상태)]	-	-	유선 네트워크 연결 상태를 표시합니다.
[MAC Address (MAC 주소)]	-	-	제품의 MAC 주소를 표시합니다.	
[Wired Enable (유선 활성화)]	-	-	유선 인터페이스를 On 또는 Off로 전환합니다.	
[Web Based Mgmt (웹 기반 관리)]	-	-	-	웹 기반 관리를 실행하거나 해제합니다. 이 기능을 실행하면 웹 기반 관리를 사용하도록 연결 방법을 지정해야 합니다.
[Global Detect (글로벌 감지)]	[Allow Detect (감지 허용)]	-	-	사용자가 의도치 않게 글로벌 네트워크에 연결하는 경우 이를 감지하여 사용자에게

레벨 3	레벨 4	레벨 5	레벨 6	설명
[Global Detect (글로벌 감지)]				알리는 기능인 글로벌 감지를 실행하거나 해제합니다.
	[Reject Access (액세스 거부)]	-	-	글로벌 네트워크에 대한 연결을 해제합니다.
[Network Reset (네트워크초기화)]	-	-	-	관리자 암호를 제외한 제품의 네트워크 설정을 공장 출하 시 설정으로 복원합니다.

¹ 네트워크에 연결된 경우 제품의 'Boot Method'가 'Auto'이면 제품이 DHCP와 같은 부트 서버에서 IP 주소 및 서브넷 마스크를 설정하려고 시도합니다. 부트 서버를 찾을 수 없으면 169와 같은 APIPA(자동 사설 IP주소) IP 주소가 할당됩니다. 169. 254. (001-254). (000-255). 제품의 '부트 방법'이 '고정'으로 설정된 경우 제품의 제어판에서 IP 주소를 수동으로 입력해야 합니다.

[Network (네트워크)] (HL-L2445DW/HL-L2460DW/HL-L2460DWXL/HL-L2865DW)

레벨 3	레벨 4	레벨 5	레벨 6	설명	
[Wired LAN (유선 LAN)]	[TCP/IP]	[Boot Method (Boot 방법)]	-	자신의 요구에 가장 적합한 IP 방법을 선택합니다.	
		[IP Address (IP 주소)]	-	IP 주소를 입력합니다.	
		[Subnet Mask (서브넷 마스크)]	-	서브넷 마스크를 입력합니다.	
		[Gateway (게이트웨이)]	-	게이트웨이 주소를 입력합니다.	
		[Node Name (노드 이름)]	-	노드 이름을 입력합니다.	
		[WINS Config (WINS 구성)]	-	WINS 구성 모드를 선택합니다.	
		[WINS Server (WINS 서버)]	[Primary (기본)]	-	기본 WINS 서버의 IP 주소를 지정합니다.
			[Secondary (보조)]	-	보조 WINS 서버의 IP 주소를 지정합니다.
		[DNS Server (DNS 서버)]	[Primary (기본)]	-	기본 DNS 서버의 IP 주소를 지정합니다.
			[Secondary (보조)]	-	보조 DNS 서버의 IP 주소를 지정합니다.
	[APIPA]	-	-	링크-로컬 주소 범위에서 IP 주소를 자동으로 할당합니다. ¹	
	[IPv6]	-	-	IPv6 프로토콜을 실행 또는 해제합니다.	
	[Ethernet (이더넷)]	-	-	이더넷 연결 모드를 선택합니다.	
	[Wired Status (유선랜 상태)]	-	-	유선 네트워크 연결 상태를 표시합니다.	
[MAC Address (MAC 주소)]	-	-	제품의 MAC 주소를 표시합니다.		
[Set to Default (기본값으로 설정)]	-	-	제품의 유선 네트워크 설정을 출하 시 초기 설정으로 복원합니다.		

레벨 3	레벨 4	레벨 5	레벨 6	설명	
[Wired LAN (유선 LAN)]	[Wired Enable (유선 활성화)]	-	-	유선 인터페이스를 On 또는 Off로 전환합니다.	
[WLAN (Wi-Fi)]	[Find Network (네트워크 찾기)]	-	-	무선 네트워크 설정을 수동으로 구성합니다.	
	[TCP/IP]	[Boot Method (Boot 방법)]	-	자신의 요구에 가장 적합한 IP 방법을 선택합니다.	
		[IP Address (IP 주소)]	-	IP 주소를 입력합니다.	
		[Subnet Mask (서브넷 마스크)]	-	서브넷 마스크를 입력합니다.	
		[Gateway (게이트웨이)]	-	게이트웨이 주소를 입력합니다.	
		[Node Name (노드 이름)]	-	노드 이름을 입력합니다.	
		[WINS Config (WINS 구성)]	-	WINS 구성 모드를 선택합니다.	
		[WINS Server (WINS 서버)]	[Primary (기본)]	-	기본 WINS 서버의 IP 주소를 지정합니다.
			[Secondary (보조)]	-	보조 WINS 서버의 IP 주소를 지정합니다.
		[DNS Server (DNS 서버)]	[Primary (기본)]	-	기본 DNS 서버의 IP 주소를 지정합니다.
			[Secondary (보조)]	-	보조 DNS 서버의 IP 주소를 지정합니다.
	[APIPA]	-	-	링크-로컬 주소 범위에서 IP 주소를 자동으로 할당합니다. ¹	
	[IPv6]	-	-	IPv6 프로토콜을 실행 또는 해제합니다.	
	[WPS/Push Button (WPS/누름 버튼)]	-	-	하나의 버튼을 누르는 방법을 사용하여 무선 네트워크 설정을 구성합니다.	
	[WPS/PIN Code (WPS/PIN 코드)]	-	-	PIN 코드가 있는 WPS를 사용하여 무선 네트워크 설정을 구성합니다.	
	[Recover WLAN (WLAN 복구)]	-	-	제품의 무선 장치를 재부팅합니다.	
	[WLAN 상태]	[Status (상태)]	-	-	무선 네트워크 연결 상태를 표시합니다.
		[Signal (신호)]	-	-	무선 네트워크 신호 세기를 표시합니다.
		[Channel (채널)]	-	-	[Status (상태)]가 [Active (Active (활성))]인 경우 사용 중인 채널을 표시합니다.
		[Speed (속도)]	-	-	[Status (상태)]가 [Active (Active (활성))]인 경우 연결 속도를 표시합니다.
[SSID]		-	-	무선 SSID(네트워크 이름)를 표시합니다.	
[Comm. Mode (통신 모드)]		-	-	현재 통신 모드를 표시합니다.	

레벨 3	레벨 4	레벨 5	레벨 6	설명	
[WLAN (Wi-Fi)]	[MAC Address (MAC 주소)]	-	-	제품의 MAC 주소를 표시합니다.	
	[Set to Default (기본 값으로 설정)]	-	-	제품의 무선 네트워크 설정을 출하 시 초기 설정으로 복원합니다.	
	[WLAN Enable (WLAN 활성화)]	-	-	무선 인터페이스를 On 또는 Off로 전환합니다.	
[Wi-Fi Direct]	[Manual (수동)]	-	-	Wi-Fi Direct 네트워크 설정을 수동으로 구성합니다.	
	[Group Owner (그룹 소유자)]	-	-	제품을 그룹 소유자로 설정합니다.	
	[Push Button (누름 버튼)]	-	-	작동 시간이 초과되기 전에 원푸시 방법을 사용하여 Wi-Fi Direct 네트워크 설정을 구성합니다.	
	[PIN Code (PIN 코드)]	-	-	작동 시간이 초과되기 전에 PIN 코드와 함께 WPS를 사용하여 Wi-Fi Direct 네트워크 설정을 구성합니다.	
	[Device Info. (장치 정보.)]	[Device Name (장치 이름)]	-	-	제품의 장치 이름을 확인합니다.
		[SSID]	-	-	그룹 소유자의 SSID(네트워크 이름)를 표시합니다.
		[IP Address (IP 주소)]	-	-	제품의 IP 주소를 표시합니다.
	[Status Info. (상태 정보)]	[Status (상태)]	-	-	Wi-Fi Direct 네트워크 상태를 표시합니다.
		[Signal (신호)]	-	-	현재 Wi-Fi Direct 네트워크 신호 강도를 표시합니다. 제품이 Group Owner로 작동하는 경우 LCD에는 항상 [Strong (강함)]이 표시됩니다.
		[Channel (채널)]	-	-	[Status (상태)]가 [G/O Active (G/O 활성화)] 또는 [Client Active (클라이언트 활성화)]인 경우 사용 중인 채널을 표시합니다.
[Speed (속도)]		-	-	[Status (상태)]가 [G/O Active (G/O 활성화)] 또는 [Client Active (클라이언트 활성화)]인 경우 연결 속도를 표시합니다.	
[I/F Enable (I/F 사용)]	-	-	Wi-Fi Direct 연결을 실행 또는 해제합니다.		
[Web Based Mgmt (웹 기반 관리)]	-	-	-	웹 기반 관리를 실행하거나 해제합니다. 이 기능을 실행하면 웹 기반 관리를 사용하도록 연결 방법을 지정해야 합니다.	
[Global Detect (글로벌 감지)]	[Allow Detect (감지 허용)]	-	-	사용자가 의도치 않게 글로벌 네트워크에 연결하는 경우 이를 감지하여 사용자에게 알리는 기능인 글로벌 감지를 실행하거나 해제합니다.	
	[Reject Access (액세스 거부)]	-	-	글로벌 네트워크에 대한 연결을 해제합니다.	
[Network Reset (네트워크 초기화)]	-	-	-	관리자 암호를 제외한 제품의 네트워크 설정을 공장 출하 시 설정으로 복원합니다.	

- 1 네트워크에 연결된 경우 제품의 'Boot Method'가 'Auto'이면 제품이 DHCP와 같은 부트 서버에서 IP 주소 및 서브넷 마스크를 설정하려고 시도합니다. 부트 서버를 찾을 수 없으면 169와 같은 APIPA(자동 사설 IP주소) IP 주소가 할당됩니다. 169. 254. (001-254). (000-255). 제품의 '부트 방법'이 '고정'으로 설정된 경우 제품의 제어판에서 IP 주소를 수동으로 입력해야 합니다.

[Print Reports (보고서 인쇄)]

레벨 3	설명
[Printer Settings (프린터 설정)]	프린터 설정 페이지를 인쇄합니다.
[Network Config (네트워크 구성)] (네트워크 모델의 경우)	네트워크 구성 보고서를 인쇄합니다.
[Print File List (파일 목록 인쇄)]	메모리에 저장된 데이터 목록을 인쇄합니다.
[Drum Dot Print (드럼 도트 인쇄)]	드럼 도트 점검 시트를 인쇄합니다.
[WLAN Report (WLAN 보고서)] (무선 모델의 경우)	무선 연결 진단 보고서를 인쇄합니다.

[Machine Info. (기기 정보)]

레벨 3	레벨 4	설명
[Serial No. (일련 번호)]	-	제품 일련 번호를 표시합니다.
[Firmware Version (펌웨어 버전)]	[Main Version (주 버전)] [Security Version (보안 버전)]	제품의 펌웨어 버전을 검사합니다.
[Page Counter (페이지 카운터)]	-	인쇄된 총 페이지 수를 표시합니다.
[Parts Life (부품 수명)] ¹	[Toner (토너)] [Drum (드럼)]	토너 카트리지의 남은 수명을 표시합니다. 드럼 유닛의 남은 수명을 표시합니다.

- 1 부품 수명은 대략적인 수치이며 사용 방식에 따라 다를 수 있습니다.

[Initial Setup (초기 설정)]

레벨 3	레벨 4	설명
[Reset (초기화)]	[Machine Reset (기기 재설정)]	용지 유형 등 변경한 모든 제품 설정을 복원합니다.
	[Network Reset (네트워크 초기화)]	관리자 암호를 제외한 제품의 네트워크 설정을 공장 출하 시 설정으로 복원합니다.
	[Factory Reset (설정 초기화)]	제품을 재설정하고 프린터 설정(명령 설정 포함)을 출하 시 초기 설정으로 복원합니다.
[Local Language (사용 언어)]	-	자신의 국가의 LCD 언어를 설정합니다.

✓ 관련 정보

- 메뉴 테이블(LCD 모델용)

관련 내용:

- 제어판을 사용하여 네트워크 세부 정보 구성

프린터 설정 목록 인쇄

>> HL-L2400D

>> HL-L2400DW/HL-L2440DW/HL-L2445DW/HL-L2460DN/HL-L2460DW/HL-L2460DWXL/HL-L2461DN/
HL-L2461DW/HL-L2865DW

HL-L2400D

1. 전면 커버가 닫혀 있고 전원 코드가 꽂혀 있는지 확인합니다.
2. 를 눌러 제품을 켜고 **Ready (대기)** LED만 켜졌는지 확인합니다.
3. **Go (실행)**를 세 번 누릅니다.

제품이 프린터 설정을 인쇄합니다.

HL-L2400DW/HL-L2440DW/HL-L2445DW/HL-L2460DN/HL-L2460DW/ HL-L2460DWXL/HL-L2461DN/HL-L2461DW/HL-L2865DW

1. ▲ 또는 ▼를 눌러 [Print Reports (보고서 인쇄)] 옵션을 표시한 다음 **OK**를 누릅니다.
2. ▲ 또는 ▼를 눌러 [Printer Settings (프린터 설정)] 옵션을 표시한 다음 **OK**를 누릅니다.
3. **Go (실행)**를 누릅니다.

제품이 프린터 설정을 인쇄합니다.

관련 정보

- 제품 설정

Windows 프린터 드라이버에서 머신 제품 변경

관련 모델: HL-L2400D

LED 모델의 경우 Windows 프린터 드라이버에서 다음 제품 설정 항목을 사용할 수 있습니다.

- 용지 크기
- 자동 전원 끄기
- 자동으로 계속

1. 컴퓨터 키보드에서 **[Win]** 키를 길게 누른 상태에서 **[R]** 키를 눌러 **실행**을 실행합니다.
2. 열기: 필드에 "control printers"를 입력하고 **확인**을 클릭합니다.

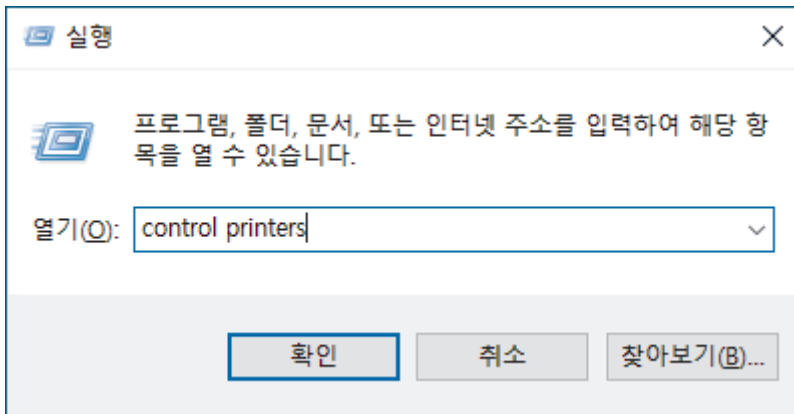

장치 및 프린터 창이 나타납니다.

 장치 및 프린터 창이 표시되지 않을 경우 **더 많은 디바이스 보기 > 더 많은 장치 및 프린터 설정** 을 클릭합니다.

3. 구입하신 모델을 마우스 오른쪽 버튼으로 클릭한 다음 **프린터 속성**을 선택합니다 (프린터 드라이버 옵션이 나타나면 프린터 드라이버를 선택합니다).
프린터 속성 대화 상자가 나타납니다.
4. **장치 설정** 탭을 클릭합니다.
5. **용지 크기** 목록에서 용지 공급 장치를 선택합니다.
6. **용지 크기** 드롭다운 목록을 클릭한 다음 선택한 용지 공급 장치의 용지 크기를 선택합니다.
7. **업데이트** 버튼을 클릭합니다.
8. **자동 전원 끄기** 드롭다운 목록을 클릭한 다음 절전 모드에서 전원 끄기로 전환할 시간을 선택합니다.
9. 제품이 용지 크기 오류 또는 용지 유형 오류를 자동으로 지우려면 **자동으로 계속** 드롭다운 목록을 클릭한 다음 **켜짐**을 선택합니다.
10. **적용** 버튼을 클릭합니다.
11. 프린터 속성 대화 상자를 닫습니다.

관련 정보

- 제품 설정

웹 기반 관리를 사용하여 제품 설정 변경

관련 모델: HL-L2400DW/HL-L2440DW/HL-L2445DW/HL-L2460DN/HL-L2460DW/HL-L2460DWXL/
HL-L2461DN/HL-L2461DW/HL-L2865DW

웹 기반 관리는 표준 웹 브라우저를 사용하여 HTTP(Hyper Text Transfer Protocol) 또는 HTTPS(Hyper Text Transfer Protocol over Secure Socket Layer)를 통해 제품을 관리하는 유틸리티입니다.

- [웹 기반 관리란?](#)
- [웹 기반 관리 액세스](#)
- [웹 기반 관리를 사용하여 로그인 암호 변경](#)

웹 기반 관리란?

관련 모델: HL-L2400DW/HL-L2440DW/HL-L2445DW/HL-L2460DN/HL-L2460DW/HL-L2460DWXL/
HL-L2461DN/HL-L2461DW/HL-L2865DW

웹 기반 관리는 표준 웹 브라우저를 사용하여 HTTP(Hyper Text Transfer Protocol) 또는 HTTPS(Hyper Text Transfer Protocol over Secure Socket Layer)를 통해 컴퓨터를 관리하는 유틸리티입니다.



- 다음 웹 브라우저의 최신 버전을 사용하는 것이 좋습니다.
 - Windows의 경우 Microsoft Edge, Firefox, Google Chrome™
 - Mac의 경우 Safari, Firefox, Google Chrome™
 - Android™의 경우 Google Chrome™
 - iOS의 경우 Safari, Google Chrome™
- 사용하는 브라우저와 관계없이 JavaScript와 쿠키가 항상 실행되는지 확인하십시오.
- HL-L2400DW/HL-L2440DW/HL-L2445DW/HL-L2460DN/HL-L2460DW/HL-L2460DWXL/
HL-L2461DN/HL-L2461DW/HL-L2865DW:
구입하신 제품의 전원이 켜져 있고 컴퓨터와 동일한 네트워크에 연결되어 있는지 확인하고, 네트워크에서 TCP/IP 프로토콜을 지원하는지 확인하십시오.

XXX-XXXX series brother

<

Login

[Trouble logging in?>>](#)

This machine's default password is on the back of the machine and marked "Pwd". We recommend changing it immediately.

Home

Status

Auto Refresh Interval

Status

Device Status

Sleep

Automatic Refresh

Off

On

Toner Level

BK

Copyright(C) 2000-2021 Brother Industries, Ltd. All Rights Reserved.

실제 화면은 위에 표시된 화면과 다를 수 있습니다.



관련 정보

- 웹 기반 관리를 사용하여 제품 설정 변경

웹 기반 관리 액세스

관련 모델: HL-L2400DW/HL-L2440DW/HL-L2445DW/HL-L2460DN/HL-L2460DW/HL-L2460DWXL/
HL-L2461DN/HL-L2461DW/HL-L2865DW

- 다음 웹 브라우저의 최신 버전을 사용하는 것이 좋습니다.
 - Windows의 경우 Microsoft Edge, Firefox, Google Chrome™
 - Mac의 경우 Safari, Firefox, Google Chrome™
 - Android™의 경우 Google Chrome™
 - iOS의 경우 Safari, Google Chrome™
- 사용하는 브라우저와 관계없이 JavaScript와 쿠키가 항상 실행되는지 확인하십시오.
- 웹 기반 관리를 사용하여 설정을 구성하는 경우 HTTPS 보안 프로토콜을 사용하는 것이 좋습니다. 웹 기반 관리를 사용하여 설정을 구성할 때 HTTP를 사용하는 경우 화면 지침에 따라 보안 HTTPS 연결로 전환하십시오.
- 웹 기반 관리 구성에 HTTPS를 사용하는 경우 브라우저의 경고 대화 상자가 표시됩니다. 경고 대화 상자 표시를 방지하기 위해 SSL/TLS 통신을 사용하기 위한 자체 서명 인증서를 설치할 수 있습니다. 자세한 내용은 >> [관련 정보](#)를 확인하십시오
- 본 제품의 설정을 관리하는 데 필요한 기본 암호는 제품 뒷면에 있으며 “PwD”로 표시되어 있습니다. 처음 로그인할 때 화면 지침에 따라 기본 암호를 변경할 수 있습니다. 무단 액세스로부터 제품을 보호하기 위해 즉시 기본 암호를 변경하는 것이 좋습니다.

또한 네트워크 구성 보고서에서 기본 암호를 확인할 수 있습니다.

>> [웹 브라우저에서 웹 기반 관리에 액세스](#)

>> [Brother iPrint&Scan에서 웹 기반 관리에 액세스 \(Windows/Mac\)](#)

>> [Brother 유틸리티에서 웹 기반 관리에 액세스\(Windows\)](#)

웹 브라우저에서 웹 기반 관리에 액세스

1. 웹 브라우저를 시작합니다.
2. 브라우저의 주소 표시줄에 “https://machine’s IP address”(여기서 “machine’s IP address”는 제품의 IP 주소)를 입력합니다.

예:

https://192.168.1.2



- DNS (Domain Name System) 를 사용하거나 NetBIOS 이름을 실행한 경우 IP 주소 대신 “SharedPrinter” 같은 다른 이름을 입력할 수 있습니다.

예: https://SharedPrinter

- NetBIOS 이름을 실행한 경우 노드 이름을 사용할 수도 있습니다.

예: https://brn123456abcdef

- NetBIOS 이름은 네트워크 구성 보고서에서 확인할 수 있습니다.

3. 필요한 경우 **Login (로그인)** 필드에 암호를 입력한 다음 **Login (로그인)**을 클릭합니다.



본 제품의 설정을 관리하는 데 필요한 기본 암호는 제품 뒷면에 있으며 “PwD”로 표시되어 있습니다. 처음 로그인할 때 화면 지침에 따라 기본 암호를 변경할 수 있습니다.

4. 화면 왼쪽에 탐색 표시줄을 고정하려면 ≡를 클릭한 다음 ✖를 클릭합니다.

이제 제품 설정을 변경할 수 있습니다.



지정된 시간 동안 제품이 절전 모드 상태이면 사용자는 자동으로 로그아웃됩니다. **Logout Time (로그아웃 시간)** 메뉴에서 로그아웃 설정을 변경합니다.

Brother iPrint&Scan에서 웹 기반 관리에 액세스 (Windos/Mac)

1. Brother iPrint&Scan을 시작합니다.

- Windows



(Brother iPrint&Scan)를 시작합니다.

- Mac

Finder 메뉴 모음에서 이동 > 응용 프로그램을 클릭한 다음 iPrint&Scan 아이콘을 두 번 클릭합니다.

Brother iPrint&Scan 화면이 나타납니다.

2. Brother 제품을 선택하지 않은 경우 **장치를 선택하십시오** 버튼을 클릭한 다음 목록에서 모델 이름을 선택합니다. **확인**을 클릭합니다.

3. 

(소모품/장치 설정)를 클릭합니다.

4. **모든 설정**을 클릭합니다.

웹 기반 관리 페이지가 나타납니다.

5. 필요한 경우 **Login (로그인)** 필드에 암호를 입력한 다음 **Login (로그인)**을 클릭합니다.



본 제품의 설정을 관리하는 데 필요한 기본 암호는 제품 뒷면에 있으며 “PwD”로 표시되어 있습니다. 처음 로그인할 때 화면 지침에 따라 기본 암호를 변경할 수 있습니다.

6. 화면 왼쪽에 탐색 표시줄을 고정하려면 ≡를 클릭한 다음 를 클릭합니다.

이제 제품 설정을 변경할 수 있습니다.



또한 모바일 장치용 Brother Mobile Connect에서 웹 기반 관리에 액세스할 수 있습니다.

Brother 유틸리티에서 웹 기반 관리에 액세스(Windows)

1.  (Brother Utilities)을 시작한 다음 드롭다운 목록을 클릭하여 구입하신 모델 이름을 선택합니다(아직 선택하지 않은 경우).

2. 왼쪽 탐색 표시줄에서 **도구**를 클릭한 다음 **장치 설정**을 클릭합니다.

웹 기반 관리 페이지가 나타납니다.

3. 필요한 경우 **Login (로그인)** 필드에 암호를 입력한 다음 **Login (로그인)**을 클릭합니다.



본 제품의 설정을 관리하는 데 필요한 기본 암호는 제품 뒷면에 있으며 “PwD”로 표시되어 있습니다. 처음 로그인할 때 화면 지침에 따라 기본 암호를 변경할 수 있습니다.

4. 화면 왼쪽에 탐색 표시줄을 고정하려면 ≡를 클릭한 다음 를 클릭합니다.

이제 제품 설정을 변경할 수 있습니다.

프로토콜 설정을 변경하는 경우 **Submit (전송)**을 클릭하여 구성을 활성화한 후 제품을 다시 시작해야 합니다.

설정을 구성한 후 **Logout (로그아웃)**을 클릭합니다.

관련 정보

- 웹 기반 관리를 사용하여 제품 설정 변경

관련 내용:

- 네트워크 구성 보고서 인쇄
- 자체 서명된 인증서 생성
- 관리자로 Windows 사용자용 자체 서명된 인증서 설치
- SSL/TLS 사용

웹 기반 관리를 사용하여 로그인 암호 변경

본 제품의 설정을 관리하는 데 필요한 기본 암호는 제품 뒷면에 있으며 “PwD”로 표시되어 있습니다. 처음 로그인할 때 화면 지침에 따라 기본 암호를 변경할 수 있습니다. 무단 액세스로부터 제품을 보호하기 위해 즉시 기본 암호를 변경하는 것이 좋습니다.

1. 웹 브라우저를 시작합니다.
2. 브라우저의 주소 표시줄에 “https://machine’s IP address”(여기서 “machine’s IP address”는 제품의 IP 주소)를 입력합니다.

예:

https://192.168.1.2



- DNS (Domain Name System) 를 사용하거나 NetBIOS 이름을 실행한 경우 IP 주소 대신 “SharedPrinter” 같은 다른 이름을 입력할 수 있습니다.

예: https://SharedPrinter

- NetBIOS 이름을 실행한 경우 노드 이름을 사용할 수도 있습니다.
예: https://brn123456abcdef
- NetBIOS 이름은 네트워크 구성 보고서에서 확인할 수 있습니다.

3. 다음 중 하나를 수행합니다.
 - 이전에 암호를 설정한 경우 해당 암호를 입력한 다음 **Login (로그인)**을 클릭합니다.
 - 이전에 암호를 설정하지 않은 경우 기본 로그인 암호를 입력한 다음 **Login (로그인)**을 클릭합니다.
4. 왼쪽 탐색 표시줄에서 **Administrator (관리자) > Login Password (로그인 비밀번호)**를 클릭합니다.



- 본 제품의 설정을 관리하는 데 필요한 기본 암호는 제품 뒷면에 있으며 “PwD”로 표시되어 있습니다.
- 왼쪽 탐색 표시줄이 보이지 않는 경우 ☰에서 탐색을 시작합니다.

5. 암호를 변경하려면 **Enter Old Password (이전 암호 입력)** 필드에 현재 암호를 입력합니다.
6. 화면의 **Login Password (로그인 비밀번호)** 지침에 따라 **Enter New Password (새 암호 입력)** 필드에 새 암호를 입력합니다.
7. **Confirm New Password (새 암호 확인)** 필드에 새 암호를 다시 입력합니다.
8. **Submit (전송)**을 클릭합니다.



Login Password (로그인 비밀번호) 메뉴에서 잠금 설정을 변경할 수도 있습니다.



관련 정보

- 웹 기반 관리를 사용하여 제품 설정 변경

부록

- 사양
- 비품
- Brother 도움말 및 고객 지원

사양

- >> 일반 사양
- >> 인쇄 용지 사양
- >> 프린터 사양
- >> 인터페이스 사양
- >> 지원되는 프로토콜 및 보안 기능
- >> 컴퓨터 요구 사항 사양

일반 사양

프린터 유형		레이저
인쇄 방법		전자사진 레이저 프린터
메모리 용량	표준	<ul style="list-style-type: none"> • (HL-L2400D/HL-L2400DW/HL-L2440DW/HL-L2445DW/HL-L2461DW) 64 MB • (HL-L2460DN/HL-L2460DW/HL-L2460DWXL/HL-L2461DN/HL-L2865DW) 128 MB
제품 디스플레이		(HL-L2400DW/HL-L2440DW/HL-L2445DW/HL-L2460DN/HL-L2460DW/HL-L2460DWXL/HL-L2461DN/HL-L2461DW/HL-L2865DW) 16자 x 1 줄
전원		(대만의 경우) 110 V~120 V AC 50/60 Hz (대만 제외) 220 V~240 V AC 50/60 Hz
소비 전력 (평균)	피크	약 920 W
	인쇄 ¹	<ul style="list-style-type: none"> • (HL-L2400D/HL-L2400DW/HL-L2440DW) 25 °C에서 약 440 W • (HL-L2445DW/HL-L2460DN/HL-L2460DW/HL-L2460DWXL/HL-L2461DN/HL-L2461DW/HL-L2865DW) 25 °C에서 약 470 W
	인쇄 (저소음 모드) ¹	(대만의 경우) 25 °C에서 약 260 W (대만 제외) 25 °C에서 약 270 W
	대기 ¹	(대만의 경우) 25 °C에서 약 44 W (대만 제외) 25 °C에서 약 43 W
	절전 ¹	약 3.8 W
	최대 절전 ¹	(대만의 경우) (HL-L2460DW) 약 0.4 W (대만 제외) <ul style="list-style-type: none"> • (HL-L2400D/HL-L2445DW/HL-L2460DN/HL-L2460DW/HL-L2460DWXL/HL-L2461DN/HL-L2865DW) 약 0.5 W

¹ 제품이 ENERGY STAR Ver. 3.1 테스트 방법과 동일한 네트워크 연결을 사용하여 연결된 경우 측정.

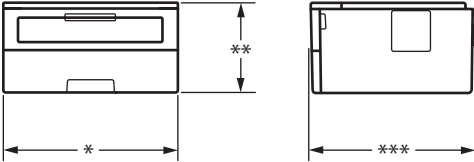
소비 전력 (평균)			<ul style="list-style-type: none"> (HL-L2400DW/HL-L2440DW/HL-L2461DW) 약 0.6 W
	전원 Off ^{2 3}		(대만의 경우) 약 0.06 W (대만 제외) 약 0.08 W
크기 (일반적인 개요 보기)			단위: mm * : 356 ** : 183 *** : 360
중량(비품 포함)			<ul style="list-style-type: none"> (HL-L2400D/HL-L2400DW/HL-L2440DW/HL-L2445DW/ HL-L2460DN/HL-L2460DW/HL-L2461DN/HL-L2461DW/ HL-L2865DW) 7.1 kg (HL-L2460DWXL) 7.2 kg
소음 레벨	음압 ⁴	인쇄	<ul style="list-style-type: none"> (HL-L2400D/HL-L2400DW/HL-L2440DW) LpAm = 48 dB (A) (HL-L2445DW/HL-L2460DN/HL-L2460DW/HL-L2460DWXL/ HL-L2461DN/HL-L2461DW/HL-L2865DW) LpAm = 49 dB (A)
		인쇄 (저소음 모드)	LpAm = 44 dB (A)
		대기	LpAm = 최대 30 dB (A)
	음향 파워	인쇄 ⁴	<ul style="list-style-type: none"> (HL-L2400D/HL-L2400DW/HL-L2440DW) LWAc = 6.56 B (A) (HL-L2445DW/HL-L2460DN/HL-L2460DW/HL-L2460DWXL/ HL-L2461DN/HL-L2461DW/HL-L2865DW) LWAc = 6.65 B (A)
		인쇄 (저소음 모드)	LWAc = 6.06 B (A)
		대기	LWAc = 들리지 않음
온도	작동 시	10°C~32.5°C	
	보관	0°C ~ 40°C	
습도	작동 시	20%~80%(결로 현상 없음)	
	보관	35%~85%(결로 현상 없음)	

인쇄 용지 사양

용지 입력	용지함 (표준)	용지 유형	일반 용지, 얇은 용지, 재생 용지, 두꺼운 용지
		용지 크기	(호주, 한국, 뉴질랜드, 대만 및 터키의 경우) A4, Letter, B5(JIS), B5(ISO), A5, A5(긴 쪽), B6(JIS), A6, Executive, 16K(195x270mm), A4 짧은 (270mm 종이)

² IEC 62301 Edition 2.0에 따라 측정

³ 소비 전력은 사용 환경이나 부품 마모에 따라 약간씩 다릅니다.

⁴ ISO 7779에 설명된 방법에 따라 측정.

용지 입력	용지함 (표준)		(기타 국가의 경우) A4, Letter, B5(JIS), B5(ISO), A5, A5(긴 쪽), B6(JIS), A6, Executive, Legal, Mexico Legal, India Legal, Folio, 16K(195x270mm), A4 짧음 (270mm 종이)
		용지 무게	60 - 163 g/m ² ¹
		최대 용지 용량	일반 용지(80 g/m ²) 최대 250매
	수동 급지 슬롯	용지 유형	일반 용지, 얇은 용지, 두꺼운 용지, 더 두꺼운 용지, 재생 용지, 본드지, 라벨 용지, 봉투용지, 얇은 봉투, 두꺼운 봉투
		용지 크기	<ul style="list-style-type: none"> • 너비: 76.2~215.9 mm • 길이: 127~355.6 mm • 봉투: COM-10, DL, C5, Monarch
용지 무게		60 - 230 g/m ²	
	최대 용지 용량	한 번에 한 장씩	
용지 출력 ²	페이스다운 배지용지함		일반 용지(80g/m ²) 최대 150매(아래를 향하면서 페이스 다운 배지용지함으로 전달) ³
	페이스업 배지용지함		1매(위를 향하면서 페이스업 배지용지함으로 전달)
양면	자동 양면 인쇄 HL-L2400D/ HL-L2400DW/HL-L2440DW/ HL-L2445DW/HL-L2460DN/ HL-L2460DW/HL-L2460DWXL/ HL-L2461DN/HL-L2461DW/ HL-L2865DW의 경우	용지 유형	일반 용지, 얇은 용지, 재생 용지
		용지 크기	A4
		용지 무게	60 - 105 g/m ²

¹ 용지가 105 g/m² 이상인 경우 뒷면 커버를 열어 페이스업 배지용지함을 사용합니다.

² 라벨의 경우 얼룩이 지는 것을 방지하려면 인쇄된 페이지가 제품에서 배출된 즉시 배지용지함에서 꺼내는 것이 좋습니다.

³ 적절하고 습하지 않은 환경에서는 80 g/m²로 계산됩니다.

프린터 사양

자동 양면 인쇄	예	
에뮬레이션	(HL-L2460DN/HL-L2460DW/HL-L2460DWXL/HL-L2461DN/HL-L2865DW) PCL6	
Resolution(해상도)	1200 x 1200 dpi 이하	
인쇄 속도 ^{1 2}	단면 인쇄 ³	<ul style="list-style-type: none"> • (HL-L2400D/HL-L2400DW/HL-L2440DW) 분당 최대 30페이지(A4 크기) 분당 최대 32페이지(Letter 크기) • (HL-L2445DW) 분당 최대 32페이지(A4 크기) 분당 최대 34페이지(Letter 크기) • (HL-L2460DN/HL-L2460DW/HL-L2460DWXL/HL-L2461DN/HL-L2461DW/ HL-L2865DW) 분당 최대 34페이지(A4 크기) 분당 최대 36페이지(Letter 크기)
	양면 인쇄	<ul style="list-style-type: none"> • (HL-L2400D/HL-L2400DW/HL-L2440DW) 최대 15면/분(최대 7.5매/분)(Letter 또는 A4 크기)

인쇄 속도 ^{1 2}	<ul style="list-style-type: none"> (HL-L2445DW/HL-L2460DN/HL-L2460DW/HL-L2460DWXL/HL-L2461DN/HL-L2461DW/HL-L2865DW) 최대 16면/분(최대 8매/분)(A4 크기) 최대 17면/분(최대 8.5매/분)(Letter 크기)
첫장 인쇄 시간 ⁴	23 °C 에서 8.5초 미만

- 1 인쇄 속도는 인쇄하는 문서 종류에 따라 다를 수 있습니다.
- 2 제품이 무선 LAN으로 연결되면 인쇄 속도가 느려질 수 있습니다.
- 3 이러한 인쇄 속도는 단면 인쇄용이며 ISO/IEC 24734에 따라 측정됩니다.
- 4 대기 모드 및 표준 용지함에서.

인터페이스 사양

USB	유형: USB Type-B 소켓 버전: USB 2.0 고속 ^{1 2} 길이가 2m 이하의 USB 2.0 인터페이스 케이블을 사용하십시오.
LAN	(HL-L2445DW/HL-L2460DN/HL-L2460DW/HL-L2460DWXL/HL-L2461DN/HL-L2865DW) 10Base-T/100Base-TX ³
무선 LAN	(HL-L2400DW/HL-L2440DW/HL-L2445DW/HL-L2460DW/HL-L2460DWXL/HL-L2461DW/HL-L2865DW) (중동 및 아프리카 국가, 방글라데시, 네팔 및 파키스탄의 경우) IEEE 802.11b/g/n(인프라) IEEE 802.11g/n(Wi-Fi Direct) (기타 국가의 경우) IEEE 802.11a/b/g/n(인프라 모드) IEEE 802.11a/g/n(Wi-Fi Direct [®])

- 1 구입하신 제품에는 USB 2.0 Hi-Speed 인터페이스가 있습니다. 본 제품을 USB 1.1 인터페이스가 있는 컴퓨터에 연결할 수도 있습니다.
- 2 타사 USB 허브 장치는 지원되지 않습니다.
- 3 스트레이트 쓰루 카테고리 5(이상) 이종 나선 케이블을 사용하십시오.

지원되는 프로토콜 및 보안 기능

지원되는 프로토콜 및 보안 기능은 모델에 따라 다릅니다.

Ethernet (이더넷)

10Base-T/100Base-TX

무선 LAN (2.4 GHz)

IEEE 802.11b/g/n(인프라 모드), IEEE 802.11g/n(Wi-Fi Direct)

무선 LAN (5 GHz)

IEEE 802.11a/n(인프라 모드), IEEE 802.11a/n(Wi-Fi Direct)

프로토콜(IPv4)

ARP, RARP, BOOTP, DHCP, APIPA(Auto IP), WINS/NetBIOS name resolution, DNS Resolver, mDNS, LLMNR responder, LPR/LPD, 사용자 지정 Raw 포트/Port9100, SMTP 클라이언트, IPP/IPPS, FTP 서버, SNMPv1/v2c/v3, HTTP/HTTPS 서버, TFTP 클라이언트 및 서버, ICMP, 웹 서비스(인쇄)

프로토콜(IPv6)

NDP, RA, DNS resolver, mDNS, LLMNR responder, LPR/LPD, 사용자 지정 Raw 포트/Port9100, IPP/IPPS, SMTP 클라이언트, FTP 서버, SNMPv1/v2c/v3, HTTP/HTTPS 서버, TFTP 클라이언트 및 서버, ICMPv6, 웹 서비스(인쇄)

네트워크 보안(유선)

SMTP-AUTH, SNMP v3,SSL/TLS(SMTP,HTTP,IPP), 802.1x (EAP-MD5, EAP-FAST, PEAP, EAP-TLS, EAP-TTLS), OAuth(SMTP, POP3, IMAP4)

네트워크 보안(무선)

SMTP-AUTH, SNMP v3, SSL/TLS(SMTP, HTTP, IPP), 802.1x (EAP-FAST, PEAP, EAP-TLS, EAP-TTLS), OAuth(SMTP, POP3, IMAP4)

무선 네트워크 보안

WEP 64/128비트, WPA-PSK(TKIP/AES), WPA2-PSK(TKIP/AES)(Wi-Fi Direct는 WPA2-PSK(AES)만 지원), WPA3-SAE(AES)

무선 인증

Wi-Fi 인증 마크 라이선스(WPA3™ - Enterprise, Personal), Wi-Fi Protected Setup™ (WPS) 식별자 마크 라이선스, Wi-Fi CERTIFIED™ Wi-Fi Direct

컴퓨터 요구 사항 사양

지원되는 운영 체제 및 소프트웨어 기능

컴퓨터 플랫폼 및 운영 체제 버전	컴퓨터 인터페이스			프로세서	설치할 하드 디스크 공간 ¹	
	USB ²	유선 LAN	무선 LAN		드라이버	응용 프로그램의 경우 (드라이버 포함)
Windows 10 Home / 10 Pro / 10 Education / 10 Enterprise	인쇄			32비트(x86) 또는 64비트(x64) 프로세서	50 MB	1.6 GB
Windows 11 Home / 11 Pro / 11 Education / 11 Enterprise				64비트(x64) 프로세서		
Windows Server 2012	인쇄			64비트(x64) 프로세서	50 MB	50 MB
Windows Server 2012 R2						
Windows Server 2016						
Windows Server 2019						
Windows Server 2022						
macOS v11 ³	인쇄			64비트 프로세서	해당 사항 없음	500 MB
macOS v12 ³						
macOS v13 ³						
Chrome OS	인쇄			해당 사항 없음	해당 사항 없음	해당 사항 없음

¹ 설치 디스크가 제공되지 않은 경우 소프트웨어를 설치하려면 인터넷 연결이 필요합니다.

² 타사 USB 포트는 지원되지 않습니다.

³ macOS 고지 사항

AirPrint 가능: macOS를 통해 인쇄하려면 AirPrint를 사용해야 합니다. 본 제품에서는 Mac 드라이버가 제공되지 않습니다.

최신 드라이버 업데이트를 보려면 support.brother.com에서 사용하시는 모델의 **다운로드** 페이지로 이동하십시오.

지원되는 최신 OS를 보려면 support.brother.com/os에서 구입하신 모델의 **지원되는 OS** 페이지로 이동하십시오.

모든 상표, 브랜드 및 제품 이름은 해당 회사의 재산입니다.



관련 정보

- 부록

비품

토너 카트리지나 드럼 유닛 같은 비품을 교체할 시기가 되면 제품의 제어판이나 Status Monitor에 오류 메시지가 나타납니다. 본 제품의 비품에 대한 자세한 내용을 보려면 www.brother.com/original을 방문하거나 가까운 Brother 대리점에 문의하십시오.



비품 제품 코드는 국가 및 지역에 따라 다릅니다.

토너 카트리지

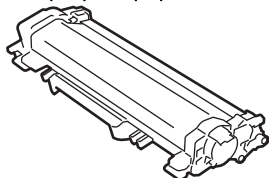

호주 및 뉴질랜드의 경우		
비품 제품 코드	대략적인 수명 (페이지 출력량)	적용 가능한 모델
표준 토너: TN2530	약 1,200페이지 ^{1 2}	HL-L2400DW/HL-L2445DW/ HL-L2460DW/HL-L2460DWXL/ HL-L2865DW
대용량 토너: TN2530XL	약 3,000페이지 ^{1 2}	HL-L2400DW/HL-L2445DW/ HL-L2460DW/HL-L2460DWXL/ HL-L2865DW
초대용량 토너: TN2530XXL	약 5,000페이지 ^{1 2}	HL-L2460DW/HL-L2460DWXL/ HL-L2865DW
인박스 토너: (제품과 함께 제공됨)	약 700페이지 ^{1 2}	HL-L2400DW
	약 1,200페이지 ^{1 2}	HL-L2445DW/HL-L2460DW
	약 1,500페이지 ^{1 2}	HL-L2865DW
	약 5,000페이지 ^{1 2}	HL-L2460DWXL

¹ 대략적인 카트리지 용량은 ISO/IEC 19752에 따라 공언된 것입니다.

² A4/Letter 단면 페이지

중동 및 아프리카 국가의 경우		
비품 제품 코드	대략적인 수명 (페이지 출력량)	적용 가능한 모델
표준 토너: (터키의 경우) TN2550 (기타 국가의 경우) TN2500	약 1,200페이지 ^{1 2}	HL-L2400D/HL-L2460DN/ HL-L2461DN/HL-L2461DW
대용량 토너: (터키의 경우) TN2550XL (기타 국가의 경우) TN2500XL	약 3,000페이지 ^{1 2}	HL-L2400D/HL-L2460DN/ HL-L2461DN/HL-L2461DW
인박스 토너: (제품과 함께 제공됨)	약 1,200페이지 ^{1 2}	HL-L2400D/HL-L2460DN/ HL-L2461DW
	약 3,000페이지 ^{1 2}	HL-L2461DN

¹ 대략적인 카트리지 용량은 ISO/IEC 19752에 따라 공언된 것입니다.

² A4/Letter 단면 페이지

기타 국가의 경우		
비품 제품 코드	대략적인 수명 (페이지 출력량)	적용 가능한 모델
표준 토너: (인도의 경우) TN2570 (기타 국가의 경우)TN2560	약 1,200페이지 ^{1 2}	HL-L2400D/HL-L2440DW/ HL-L2460DN/HL-L2460DW
대용량 토너: (인도의 경우) TN2570XL (기타 국가의 경우) TN2560XL	약 3,000페이지 ^{1 2}	HL-L2400D/HL-L2440DW/ HL-L2460DN/HL-L2460DW
인박스 토너: (제품과 함께 제공됨)	약 700페이지 ^{1 2}	(대만의 경우) HL-L2460DW
	약 1,200페이지 ^{1 2}	(기타 국가의 경우) HL-L2400D/ HL-L2440DW/HL-L2460DN/ HL-L2460DW
	약 3,000페이지 ^{1 2}	(인도 및 필리핀의 경우) HL-L2400D/HL-L2440DW/ HL-L2460DN/HL-L2460DW

1 대략적인 카트리지 용량은 ISO/IEC 19752에 따라 공언된 것입니다.

2 A4/Letter 단면 페이지

드럼 유닛

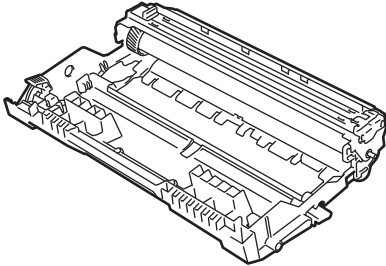

호주 및 뉴질랜드의 경우		
비품 제품 코드	대략적인 수명 (페이지 출력량)	적용 가능한 모델
드럼 유닛: DR2530	약 15,000페이지 ¹	HL-L2400DW/HL-L2445DW/ HL-L2460DW/HL-L2460DWXL/ HL-L2865DW

1 작업당 1페이지 기준 약 15,000페이지(A4/Letter 단면 페이지). 페이지 수는 용지 유형 및 용지 크기를 비롯한(이것으로 제한되지는 않음) 여러 가지 요인에 의한 영향을 받을 수 있습니다.

중동 및 아프리카 국가의 경우		
비품 제품 코드	대략적인 수명 (페이지 출력량)	적용 가능한 모델
드럼 유닛: (터키의 경우) DR2550 (기타 국가의 경우) DR2500	약 15,000페이지 ¹	HL-L2400D/HL-L2460DN/ HL-L2461DN/HL-L2461DW

1 작업당 1페이지 기준 약 15,000페이지(A4/Letter 단면 페이지). 페이지 수는 용지 유형 및 용지 크기를 비롯한(이것으로 제한되지는 않음) 여러 가지 요인에 의한 영향을 받을 수 있습니다.

기타 국가의 경우		
비품 제품 코드	대략적인 수명 (페이지 출력량)	적용 가능한 모델
드럼 유닛: (인도의 경우) DR2570 (기타 국가의 경우) DR2560	약 15,000페이지 ¹	HL-L2400D/HL-L2440DW/ HL-L2460DN/HL-L2460DW

1 작업당 1페이지 기준 약 15,000페이지(A4/Letter 단면 페이지). 페이지 수는 용지 유형 및 용지 크기를 비롯한(이것으로 제한되지는 않음) 여러 가지 요인에 의한 영향을 받을 수 있습니다.



관련 정보

- 부록

Brother 도움말 및 고객 지원

Brother 제품 사용에 대한 도움이 필요하면 support.brother.com를 방문하여 FAQ 및 문제 해결 요령을 참조하십시오. 또한 최신 소프트웨어, 드라이버 및 펌웨어를 다운로드하여 제품의 성능을 향상시키고 사용 설명서를 다운로드하여 Brother 제품을 최대한 활용하는 방법을 알아볼 수 있습니다.

추가 제품 및 지원 정보는 현지 Brother 사무소의 웹 사이트에서 확인할 수 있습니다. www.brother.com를 방문하여 현지 Brother 사무소의 연락처 세부 정보를 알아보고 새 제품을 등록하십시오.



관련 정보

- [부록](#)

brother

본 기계는 구매한 국가에서만 사용하도록 승인되었습니다. 현지 Brother 회사 또는 대리점은 해당 국가에서 구입한 기기만 지원할 수 있습니다.



KOR
버전 0