

دليل المستخدم على الإنترنت

HL-L2400D
HL-L2400DW
HL-L2440DW
HL-L2445DW
HL-L2460DN
HL-L2460DW
HL-L2460DWXL
HL-L2461DN
HL-L2461DW
HL-L2865DW

1	قبل استخدام الجهاز الذي بموزتك
2	تعريف الملاحظات
3	العلامات التجارية
4	ترخيص المصدر المفتوح
5	حقوق الطبع والنشر والترخيص
6	ملاحظات مهمة
7	مقدمة إلى الجهاز الذي بموزتك
8	قبل استخدام الجهاز
9	الجانب الأمامي والجانب الخلفي
10	نظرة عامة على لوحة التحكم
13	أناط ومؤشرات LED (للطرز غير المزودة بشاشة LCD)
15	كيفية إدخال النصوص على جهازك
16	الوصول إلى Brother Utilities (نظام التشغيل Windows)
18	إزالة تثبيت البرامج وبرامج التشغيل (Windows)
19	الوصول إلى Brother iPrint&Scan (Windows/Mac)
20	مواقع منفذ الإدخال/الإخراج على جهازك
21	التعامل مع الورق
22	تحميل الورق
23	تحميل الورق في درج الورق
26	تحميل وطباعة الورق العادي والورق قليل السمك والورق المعاد تدويره والورق المقوى في فتحة التغذية اليدوية
27	تم تحميل الورق السميك والمصقات باستخدام فتحة التغذية اليدوية والطباعة عليه
28	تحميل المطارييف والطباعة عليها في فتحة التغذية اليدوية
30	إعدادات الورق
31	تغيير حجم الورق ونوعه
32	تغيير إعداد فحص الورق
33	المنطقة غير القابلة للطباعة
34	استخدام الورق الخاص
35	طباعة
36	الطباعة من الكمبيوتر الخاص بك (نظام التشغيل Windows)
37	طباعة مستند (Windows)
39	الطباعة على كلا وجهي الورق (نظام التشغيل Windows)
42	تغيير إعدادات الطباعة الافتراضية (نظام التشغيل Windows)
43	إعدادات الطباعة (نظام التشغيل Windows)
47	مراقبة حالة الجهاز من الكمبيوتر (نظام التشغيل Windows)
48	تحميل المطارييف والطباعة عليها في فتحة التغذية اليدوية
50	اطبع مرفق بريد إلكتروني
51	تم بتغيير إعدادات الطباعة باستخدام لوحة التحكم
52	إلغاء مهمة طباعة
53	اختبار الطباعة
54	استكشاف الأخطاء وإصلاحها
55	مؤشرات LED للخطأ والصيانة
59	رسائل الخطأ والصيانة
62	انحسار الورق
63	إزالة الورق المحسور

64	انحسار الورق في درج الورق
65	انحسار الورق في الجزء الخلفي للجهاز
67	لقد انحسار الورق داخل الجهاز
68	انحسار الورق في درج الطباعة على الوجهين
70	مشاكل الطباعة
72	تحسين جودة الطباعة
77	مشكلات الشبكة
78	رسائل الخطأ
79	استخدم أداة إصلاح اتصال الشبكة (Windows)
80	إذا كنت تعاني من مشكلات في شبكة جهازك
86	مشكلات AirPrint
87	مشاكل أخرى
88	التحقق من معلومات الجهاز
89	حدّث البرنامج الثابت الخاص بجهازك
90	وظائف إعادة التعيين
91	إعادة تعيين الجهاز
92	إعادة تعيين الشبكة
93	إعادة تعيين إعدادات المصنع
94	الصيانة البورية
95	استبدال المستلزمات
97	استبدال خرطوشة الحبر
100	استبدال وحدة الأسطوانة
102	إعادة تعيين عداد الأسطوانات
103	تنظيف الجهاز
105	تنظيف سلك الكورونا
106	تنظيف وحدة الأسطوانة
112	تنظيف رولات سحب الورق
113	تحقق من العمر الافتراضي المتبقي للقطعة
114	تعبئة جهازك وشحنه
116	إعدادات الجهاز
117	تحقق من كلمة المرور الخاصة بجهازك
118	تغيير إعدادات الجهاز من لوحة التحكم
119	إعدادات عامة
127	جدول القوائم (للطرز المزودة بشاشة LCD)
138	طباعة قائمة إعدادات الطباعة
139	غير إعدادات الجهاز من برنامج التشغيل الذي يعمل بنظام Windows
140	تغيير إعدادات الجهاز باستخدام أداة Web Based Management
141	ما المقصود بالإدارة المستندة إلى الويب؟
142	الوصول إلى أداة Web Based Management
144	غير كلمة مرور تسجيل الدخول باستخدام Web Based Management
145	الملحق
146	المواصفات
151	الملحقات
153	مساعدة Brother ودعم العملاء

قبل استخدام الجهاز الذي بموزتك

- تعريف الملاحظات
- العلامات التجارية
- ترخيص المصدر المفتوح
- حقوق الطبع والنشر والترخيص
- ملاحظات مهمة

تعريف الملاحظات

نستخدم الرموز والاصطلاحات التالية على مدار دليل المستخدم هذا:

تحذير يشير إلى التعرض لموقف خطر نسبيًا قد يؤدي إلى الوفاة أو حدوث إصابات خطيرة إذا لم يتم تفاديه.	 تحذير
تنبيه يشير إلى التعرض لموقف خطر نسبيًا قد يؤدي إلى حدوث إصابات طفيفة أو بسيطة إذا لم يتم تفاديه.	 تنبيه
هام يشير إلى موقف خطر نسبيًا قد يؤدي إلى إلحاق الضرر بالممتلكات أو فقدان وظائف المنتج إذا لم يتم تفاديه.	هام
ملاحظة تحدد بيئة التشغيل أو ظروف التثبيت أو ظروف الاستخدام الخاصة.	ملاحظة
تشير رموز التلميحات إلى نصائح ومعلومات تكميلية مفيدة.	
تنبيه رموز «الخطر الكهربائي» إلى إمكانية حدوث صدمة كهربائية.	
تنبيه رموز «خطر الحريق» إلى احتمال نشوب حريق.	
تحذرك رموز «مخونة السطح» من لمس أجزاء الجهاز الساخنة.	
تشير رموز «الخطر» إلى التصرفات التي يتعين عدم القيام بها.	
يبرز نمط «الخط العريض» الأزرار الموجودة على لوحة التحكم بالجهاز أو شاشة الكمبيوتر.	الخط العريض
يؤكد نمط الخط المائل على نقطة هامة أو يوجهك للرجوع إلى موضوع ذي صلة.	الخط المائل
يبرز نمط الخط «Courier New» الرسائل التي تظهر على شاشة LCD الخاصة بالجهاز.	Courier New

معلومات ذات صلة 

• قبل استخدام الجهاز الذي بجوزتك

العلامات التجارية

تعد Apple، App Store، و AirPrint، و AirPrint logo، و Mac، و macOS، و iPadOS، و iPad، و iPhone، و iPod touch، و Safari علامات تجارية لشركة Apple، ومسجلة في الولايات المتحدة وبلدان أخرى.

Adobe® و Reader®، علامات تجارية مسجلة أو علامات تجارية لصالح Adobe Systems Incorporated في الولايات المتحدة و/أو الدول الأخرى.

Wi-Fi®، و Wi-Fi Alliance®، و Wi-Fi Direct®، علامات تجارية مسجلة لشركة Wi-Fi Alliance®.

WPA2™، و WPA3™، والشبكة اللاسلكية المعتمدة، وإعداد الشبكة اللاسلكية المحمية علامات تجارية لصالح Alliance®.

تعد علامات Android، و Google Drive، و Google Play، علامات تجارية لشركة Google LLC. ويخضع استخدام هذه العلامات التجارية لأذونات Google.

Mopria™، و Mopria Alliance، علامتين تجاريتين مسجلتين و/أو غير مسجلتين وعلامتي خدمة لشركة Mopria Alliance في الولايات المتحدة ودول أخرى. ويمنع منعاً باتاً الاستخدام غير المصرح به.

Bluetooth® هي علامة تجارية مسجلة مملوكة لشركة Bluetooth SIG, Inc. وأي استخدام لمثل هذه العلامات من جانب شركة Brother Industries, Ltd. يتم بموجب ترخيص. العلامات التجارية والأسماء التجارية الأخرى ملك لأصحابها.

يوجد لدى كل شركة تم ذكر أسماء البرامج الخاصة بها في هذا الدليل اتفاقية ترخيص برامج تكون خاصة بالبرامج المملوكة لها.

العلامات التجارية للبرامج

FlashFX® هي علامة تجارية مسجلة لشركة Datalight, Inc.

FlashFX® Pro™ هي علامة تجارية لشركة Datalight, Inc.

FlashFX® Tera™ هي علامة تجارية لشركة Datalight, Inc.

Reliance™ هي علامة تجارية لشركة Datalight, Inc.

Reliance Nitro™ هي علامة تجارية لشركة Datalight, Inc.

Datalight® هي علامة تجارية مسجلة لشركة Datalight, Inc.

تعد أي أسماء تجارية وأسماء المنتجات الخاصة بالشركات التي تظهر على منتجات Brother، والمستندات ذات الصلة، وأي مواد أخرى كلها علامات تجارية أو علامات تجارية مسجلة لتلك الشركات المعنية.

معلومات ذات صلة

- قبل استخدام الجهاز الذي بموزتك

ترخيص المصدر المفتوح

يحتوي هذا المنتج على برامج مفتوحة المصدر.

لعرض المعلومات الخاصة في ملاحظات ترخيص المصدر المفتوح وحقوق النشر، انتقل إلى الصفحة **Manuals** لطرازك على [.support.brother.com/manuals](https://support.brother.com/manuals)

معلومات ذات صلة

- قبل استخدام الجهاز الذي بجوزتك

حقوق الطبع والنشر والترخيص

حقوق النشر ©2023 لشركة Brother Industries, Ltd. جميع الحقوق محفوظة.

يضمن هذا المنتج برنامجًا تم تطويره من قبل جهات البيع التالية:

ويضمن هذا المنتج برنامج "KASAGO TCP/IP" تم تطويره من قبل ZUKEN ELMIC, Inc.

حقوق النشر للأعوام 2020-1989 لشركة Datalight, Inc. جميع الحقوق محفوظة.

FlashFX® حقوق النشر للأعوام 2020-1998 لشركة Datalight, Inc.

معلومات ذات صلة

• قبل استخدام الجهاز الذي بموزتك

ملاحظات مهمة

- تحقق من support.brother.com/downloads لمعرفة تحديثات برامج التشغيل وبرامج Brother.
- ولتحديث أداء الجهاز بشكل مستمر، تحقق من support.brother.com/downloads للعثور على أحدث ترقيات البرامج الثابتة. وإلا، فقد لا تكون بعض وظائف جهازك متاحة.
- فلا تستخدم هذا المنتج خارج بلد الشراء لأن ذلك قد يعد انتهاكاً للقوانين واللوائح الخاصة بالاتصالات اللاسلكية والطاقة في هذه البلاد.
- ليست كل الطرز متوفرة في جميع البلاد.
- قبل إعطاء جهازك لأي شخص آخر، أو استبداله، أو التخلص منه، نوصي بشدة بإعادة تعيينه إلى إعدادات المصنع لإزالة جميع المعلومات الشخصية.
- Windows 10 في هذا المستند يمثل Windows 10 Home، Windows 10 Pro، Windows 10 Education، و Windows 10 Enterprise.
- Windows 11 في هذا المستند يمثل Windows 11 Home، Windows 11 Pro، Windows 11 Education، و Windows 11 Enterprise.
- في دليل المستخدم هذا، تستخدم رسائل LCD الخاصة بـ HL-L2460DW ما لم يُحدد غير ذلك.
- في دليل المستخدم هذا، تستخدم الرسوم التوضيحية الخاصة بـ HL-L2460DW ما لم يُحدد غير ذلك.
- الشاشات أو الصور الموجودة في دليل المستخدم هذا هي لأغراض التوضيح فقط وقد تختلف عن تلك الموجودة في المنتجات الفعلية.
- لقطات الشاشة الموجودة في هذا الدليل مأخوذة من Windows 10 ما لم يُحدد غير ذلك. وقد تختلف لقطات الشاشة التي تظهر على جهاز الكمبيوتر الخاص بك وفقاً لنظام التشغيل لديك.
- تخضع محتويات هذا المستند ومواصفات هذا المنتج للتغيير دون إشعار.
- لا تتوفر كل الميزات في الدول الخاضعة لقيود التصدير المعمول بها.

معلومات ذات صلة

- قبل استخدام الجهاز الذي بجوزتك

مقدمة إلى الجهاز الذي بحوزتك

- قبل استخدام الجهاز
- الجانب الأمامي والجانب الخلفي
- نظرة عامة على لوحة التحكم
- أنماط ومؤشرات LED (للطرز غير المزودة بشاشة LCD)
- كيفية إدخال النصوص على جهازك
- الوصول إلى Brother Utilities (نظام التشغيل Windows)
- الوصول إلى Brother iPrint&Scan (Windows/Mac)
- مواقع منفذ الإدخال/الإخراج على جهازك

قبل استخدام الجهاز

قبل محاولة إجراء أي عملية طباعة، تأكد مما يلي:

- تأكد من تثبيت البرامج وبرامج التشغيل الصحيحة على جهازك.
- بالنسبة لمستخدمي كابل USB أو كابل الشبكة: تأكد من إحكام تثبيت كابل الواحمة بشكل مادي.

جدار الحماية (نظام التشغيل Windows)

في حالة حماية الكمبيوتر بواسطة جدار حماية وعدم قدرتك على الطباعة عبر الشبكة، فربما تحتاج إلى تهيئة إعدادات جدار الحماية. في حالة استخدامك لجدار حماية نظام Windows وقت تثبيت برامج التشغيل باستخدام الخطوات في برنامج التثبيت، فهذا يعني أن إعدادات جدار الحماية اللازمة تم تعيينها بالفعل. في حالة استخدام أي برنامج جدار حماية شخصي آخر، انظر "دليل المستخدم" الخاص بالبرنامج أو اتصل بالجهة المصنعة للبرنامج.

معلومات ذات صلة

- مقدمة إلى الجهاز الذي بحوزتك

الجانب الأمامي والجانب الخلفي

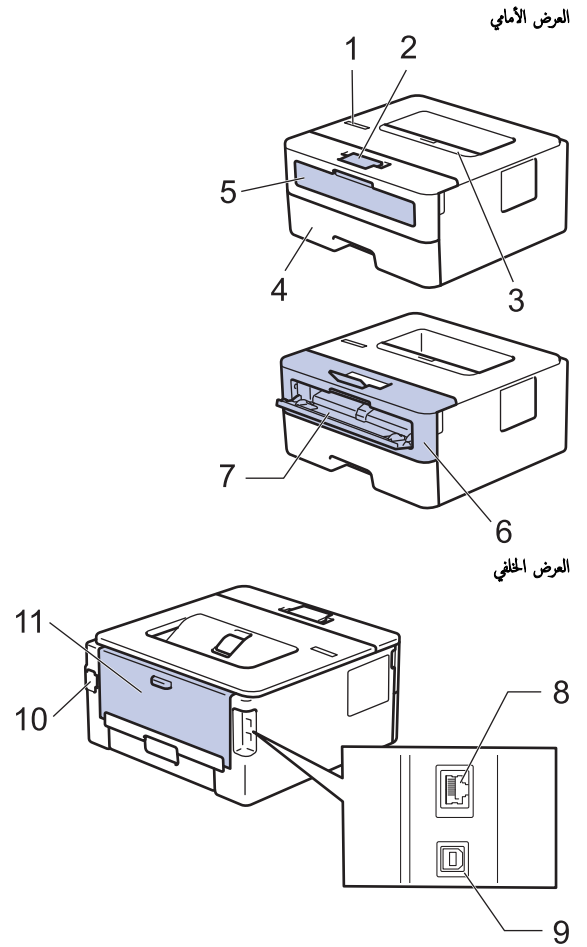

1. لوحة التحكم
2. مسند الدعم لدرج الإخراج المواجه للأسفل
3. درج الإخراج المواجه إلى أسفل
4. درج الورق
5. غطاء فتحة التغذية اليدوية
6. الغطاء الأمامي
7. فتحة التغذية اليدوية
8. (لطرز الشبكة السلكية)
منفذ 10BASE-T / 100BASE-TX
9. منفذ USB
10. موصل طاقة التيار المتردد
11. الغطاء الخلفي (درج الإخراج المواجه للأعلى)

تم تزويد الجهاز بسلك طاقة تيار متردد غير قابل للفصل ويعتمد توفره على الطراز.

معلومات ذات صلة

• مقدمة إلى الجهاز الذي بحوزتك

نظرة عامة على لوحة التحكم

HL-L2400D <<
HL-L2400DW/HL-L2440DW/HL-L2445DW/HL-L2460DN/HL-L2460DW/HL-L2460DWXL/HL-L2461DN/ <<
HL-L2461DW/HL-L2865DW

HL-L2400D

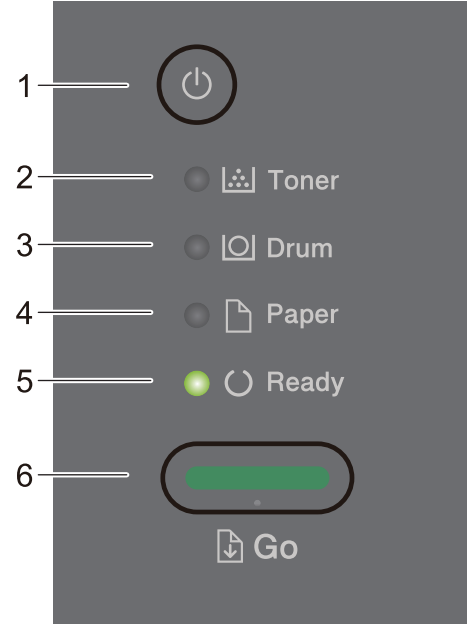

1. التشغيل/إيقاف التشغيل

- شغل الجهاز من خلال الضغط على (1).
- أوقف تشغيل الجهاز من خلال الضغط مطولاً على (1).

2. مصباح LED Toner (الحبر)

يشير مصباح LED الخاص بـ Toner (الحبر) إلى أن مستوى «الحبر» منخفض.

3. مصباح LED Drum (الأسطوانة)

يشير مصباح LED الخاص بـ Drum (الأسطوانة) إلى أن وحدة الأسطوانة يجب استبدالها قريباً.

4. مصباح LED Paper (الورق)

يشير مصباح LED الخاص بـ Paper (الورق) إلى أن هناك خطأ مرتبطاً بتغذية الورق.

5. مصباح LED Ready (الاستعداد)

يومض مؤشر LED الخاص بـ Ready (الاستعداد) للإشارة إلى حالة الجهاز.

6. الزر Go (انتقال)

- اضغط على Go (انتقال) لمسح أخطاء معينة.
- اضغط على Go (انتقال) لطباعة أية بيانات متبقية في ذاكرة الجهاز.
- اضغط مع الاستمرار على Go (انتقال) لمدة ثابنتين تقريباً لإلغاء أي مهمة طباعة.

HL-L2400DW/HL-L2440DW/HL-L2445DW/HL-L2460DN/HL-L2460DW/
HL-L2460DWXL/HL-L2461DN/HL-L2461DW/HL-L2865DW

ستختلف لوحة التحكم وفقاً للطراز.

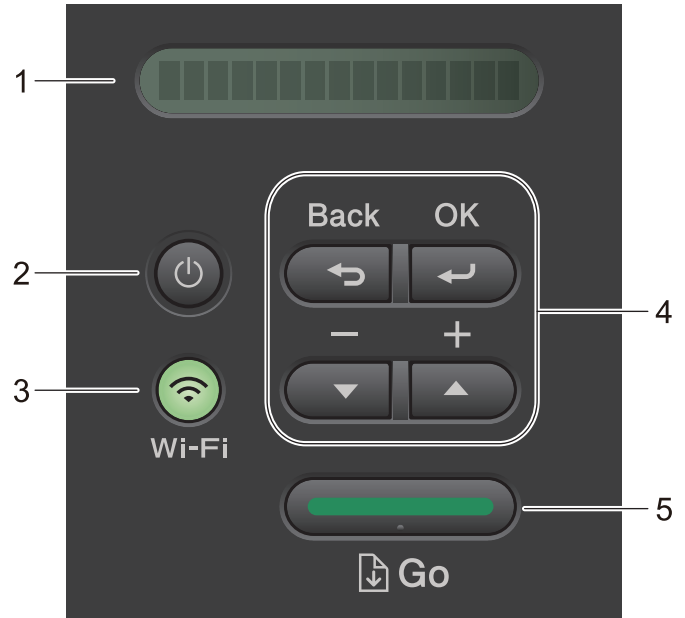

1. شاشة البلورات السائفة (LCD)

تعرض رسائل لمساعدتك في إعداد الجهاز واستخدامه.
الطرز اللاسلكية:

مؤشر ذو أربعة مستويات يظهر قوة الإشارة اللاسلكية في حالة استخدام اتصال لاسلكي.

2. التشغيل/إيقاف التشغيل

- شغل الجهاز من خلال الضغط على (⏻).
- أوقف تشغيل الجهاز من خلال الضغط مطولاً على (⏻). تعرض شاشة LCD Shutting Down (إيقاف التشغيل) لوانٍ قليلة قبل أن يتم إيقاف تشغيلها.

3. أضرار الشبكة

- الطرز ذات الشبكة اللاسلكية:

Wi-Fi

اضغط مطولاً على زر **Wi-Fi** وشغل أداة التثبيت اللاسلكية على الكمبيوتر الخاص بك. اتبع التعليمات على الشاشة لإعداد اتصال لاسلكي بين جهازك وشبكتك.

عندما يتم تشغيل ضوء **Wi-Fi**، فإن هذا يعني اتصال جهاز **Brother** الخاص بك بنقطة وصول لاسلكية. عندما يومض ضوء **Wi-Fi**، فإن هذا يعني قطع الاتصال اللاسلكي أو يعني محاولة اتصال الجهاز بنقطة وصول لاسلكية.

- الطراز المزود بشبكة سلكية فقط:

Network (شبكة)

اضغط على **Network (شبكة)** لضبط إعدادات الشبكة السلكية.

- الطرز المزودة بوظيفة الشبكة:

Report (تقرير)

اضغط **Report (تقرير)** لطباعة إعدادات الطابعة.

4. أضرار القائمة

OK (موافق)

اضغط لتخزين إعدادات الجهاز. بعد تغيير أحد الإعدادات، يرجع الجهاز إلى مستوى القائمة السابق.

Back (رجوع)

- اضغط للرجوع مستوى واحد في القائمة.
- اضغط لتحديد الرقم السابق عند إدخال الأرقام.

▲ أو ▼ (+ أو -)

- اضغط للتمرير عبر القوائم والخيارات.
- اضغط لإدخال رقم أو لزيادة الرقم أو لتقليله. اضغط مع الاستمرار على ▲ أو ▼ للتمرير بسرعة أكبر. عندما ترى الرقم الذي تريده، اضغط على **OK (موافق)**.

5. الزر **Go** (انتقال)

- اضغط لمسح رسائل خطأ معينة. لمسح جميع الأخطاء الأخرى، اتبع إرشادات لوحة التحكم.
- اضغط لطباعة أي بيانات متبقية في ذاكرة الجهاز.
- اضغط لتحديد الخيار المعروض. بعد تغيير أي إعداد، يرجع الجهاز إلى وضع «الاستعداد».
- اضغط مع الاستمرار على **Go (انتقال)** لمدة ثانيتين تقريبًا لإلغاء أي مهمة طباعة.

معلومات ذات صلة

- مقدمة إلى الجهاز الذي بحوزتك

أنماط ومؤشرات LED (للطرز غير المزودة بشاشة LCD)

الطرز ذات العلاقة: HL-L2400D

تضيء مصابيح LED الموجودة على لوحة التحكم بجهازك أو تنطفئ أو تومض للإشارة إلى حالة الجهاز.

يتم تعريف إشارات مصابيح LED في الجدول التالي.

مصباح LED في وضع إيقاف التشغيل.	
مصباح LED في وضع التشغيل.	
مصباح LED معتم.	
مصباح LED يومض.	

يحدد هذا الجدول ما تشير إليه مصابيح LED عندما تضيء أو تنطفئ أو تومض.

المعنى	الحالة	مؤشر LED
في وضع «السكون» (وضع توفير الطاقة)، يعمل الجهاز وكأنه في وضع إيقاف التشغيل؛ ورغم هذا يمكنه الاستمرار في استلام البيانات. وسيؤدي استلام مهمة طباعة إلى تنشيط الجهاز ليبدأ الطباعة.	السكون	<ul style="list-style-type: none"> Toner Drum Paper Ready
الجهاز مستعد للطباعة.	الجاهزية	<ul style="list-style-type: none"> Toner Drum Paper Ready
جارٍ تسخين الجهاز.	الرجاء الانتظار	<ul style="list-style-type: none"> Toner Drum Paper Ready
يقوم الجهاز بالطباعة.	الطباعة	
يجري تبريد الجهاز. انتظر لمدة 10 دقائق أو حتى يتم تبريد المكونات الداخلية للجهاز.	جارٍ التبريد	

المعنى	الحالة	مؤشر LED
يلغي الجهاز المهمة.	إلغاء الطباعة	<input type="radio"/> Toner <input type="radio"/> Drum <input checked="" type="radio"/> Paper <input checked="" type="radio"/> Ready

معلومات ذات صلة

• مقدمة إلى الجهاز الذي بحوزتك

كيفية إدخال النصوص على جهازك

الطرز ذات العلاقة: HL-L2400DW/HL-L2440DW/HL-L2445DW/HL-L2460DN/HL-L2460DW/HL-L2460DWXL/HL-L2461DN/
HL-L2461DW/HL-L2865DW

عند الحاجة إلى كتابة نص، أدخل الأحرف على الجهاز. ربما تختلف الأحرف المتوفرة وفقًا للعملية التي تنفذها.

- اضغط مع الاستمرار أو بشكل متكرر على ▲ أو ▼ لتحديد أحد الحروف من هذه القائمة:
* ('&%\$#!0123456789abcdefghijklmnopqrstuvwxyzABCDEFGHIJKLMNOPQRSTUVWXYZ(space)
~{ } _ ^ [\] @ ? < = > ; : / . - , +
- اضغط على **OK** (موافق) عندما يظهر الحرف أو الرمز الذي تريده، ثم أدخل الحرف التالي.
- اضغط على **Back** (رجوع) لحذف الأحرف التي تم إدخالها بشكل غير صحيح.

معلومات ذات صلة

- مقدمة إلى الجهاز الذي بحوزتك

الوصول إلى Brother Utilities (نظام التشغيل Windows)

Brother Utilities هو مشغل تطبيقات يوفر وصولاً سهلاً إلى جميع تطبيقات Brother المثبتة على الكمبيوتر لديك.

1. قم بأحد الإجراءات التالية:

• (Windows 11)

انقر على  < جميع التطبيقات < Brother < Brother Utilities.

• (Windows 10، و خادم Windows 2016، و خادم Windows 2019، و خادم Windows 2022)

انقر فوق  < Brother < Brother Utilities.

• (Windows Server 2012 R2)

حرك الماوس إلى الزاوية اليسرى السفلية بشاشة ابدأ وانقر فوق  (إذا كنت تستخدم جهازًا يعتمد على اللمس، فاسحب لأعلى من أسفل شاشة ابدأ لإظهار شاشة التطبيقات).

عندما تظهر شاشة التطبيقات، اضغط على أو انقر فوق  (Brother Utilities).

• (نظام التشغيل Windows Server 2012)

اضغط أو انقر فوق  (Brother Utilities) على شاشة ابدأ أو سطح المكتب.

2. حدد جهازك.

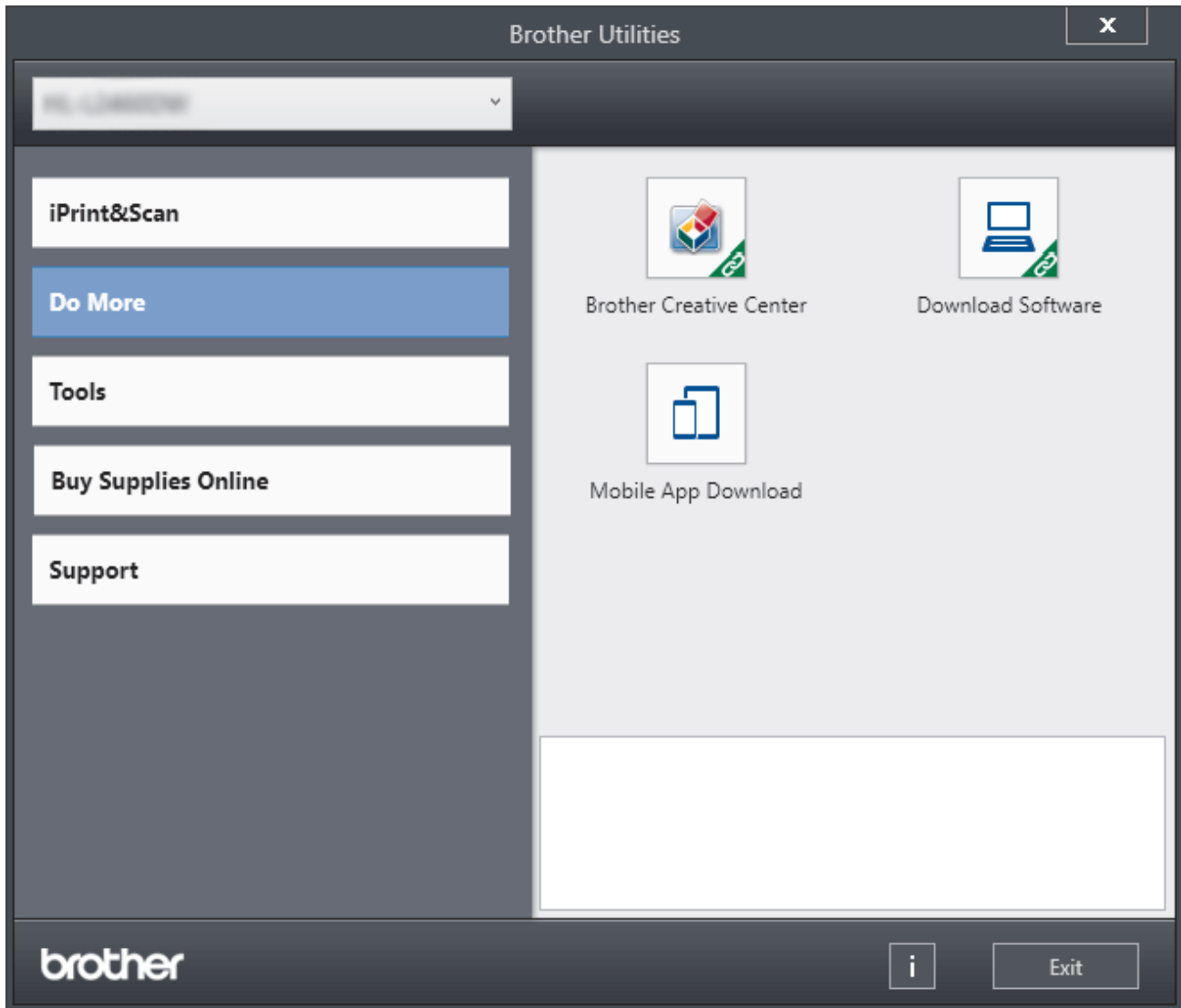

3. اختر الخيار الذي تريده.

- مقدمة إلى الجهاز الذي بحوزتك
- إزالة تثبيت البرامج وبرامج التشغيل (Windows)

إزالة تثبيت البرامج وبرامج التشغيل (Windows)

1. قم بأحد الإجراءات التالية:

• Windows 11

انقر على  > جميع التطبيقات > Brother > Brother Utilities.

• Windows 10، و خادم Windows 2016، و خادم Windows 2019، و خادم Windows 2022

انقر فوق  > Brother > Brother Utilities.

• Windows Server 2012 R2

حرك الماوس إلى الزاوية اليسرى السفلية بشاشة ابدأ وانقر فوق  (إذا كنت تستخدم جهازًا يعتمد على اللمس، فاسحب لأعلى من أسفل شاشة ابدأ لإظهار شاشة التطبيقات).

عندما تظهر شاشة التطبيقات، اضغط على أو انقر فوق  (Brother Utilities).

• Windows Server 2012

اضغط أو انقر فوق  (Brother Utilities) على شاشة ابدأ أو سطح المكتب.

2. حدد الطراز الخاص بك من القائمة المنسدلة (إذا لم يكن محددًا بالفعل).

3. انقر فوق الأدوات في شريط التنقل الأيسر.

• إذا كانت الأيقونة إشعار بتحديث البرامج مرئية، فقم بتحديثها ثم انقر فوق التحقق الآن > بحث عن تحديثات للبرامج > تحديث. اتبع الإرشادات التي تظهر على الشاشة.

• إذا كان الأيقونة إشعار بتحديث البرامج غير مرئية، إذهب إلى الخطوة التالية.

4. انقر فوق إلغاء التثبيت في القسم الأدوات من Brother Utilities.

اتبع الإرشادات الواردة في مربع الحوار لإزالة تثبيت البرامج وبرامج التشغيل.

معلومات ذات صلة 

• الوصول إلى Brother Utilities (نظام التشغيل Windows)

الوصول إلى Brother iPrint&Scan (Windows/Mac)

استخدم Brother iPrint&Scan لنظامي التشغيل Windows و Mac للطباعة من الكمبيوتر الخاص بك.

- هذه الوظيفة غير متوفرة في البلدان الخاضعة للوائح التصدير المعمول بها.
- **لتنزيل أحدث إصدار:**

- بالنسبة لنظام التشغيل Windows:
انتقل إلى صفحة الطراز الخاص بك **Downloads** على support.brother.com/downloads. ثم قم بتنزيل Brother iPrint&Scan.
- لنظام Mac: (HL-L2400DW/HL-L2440DW/HL-L2445DW/HL-L2460DN/HL-L2460DW/HL-L2460DWXL/HL-L2461DN/HL-L2461DW/HL-L2865DW)

قم بتنزيل وتثبيت Brother iPrint&Scan من متجر تطبيقات Apple.
إذا طُلب منك ذلك، فثبت برنامج التشغيل والبرامج اللازمة لاستخدام جهازك. نزل أحدث برنامج تشغيل وبرامج لجهازك من صفحة **Downloads** طرازك على support.brother.com/downloads.

1. قم بأحد الإجراءات التالية:

- Windows 11

انقر فوق  < جميع التطبيقات < Brother < Brother iPrint&Scan.

- Windows 10

انقر فوق  < Brother < Brother iPrint&Scan.

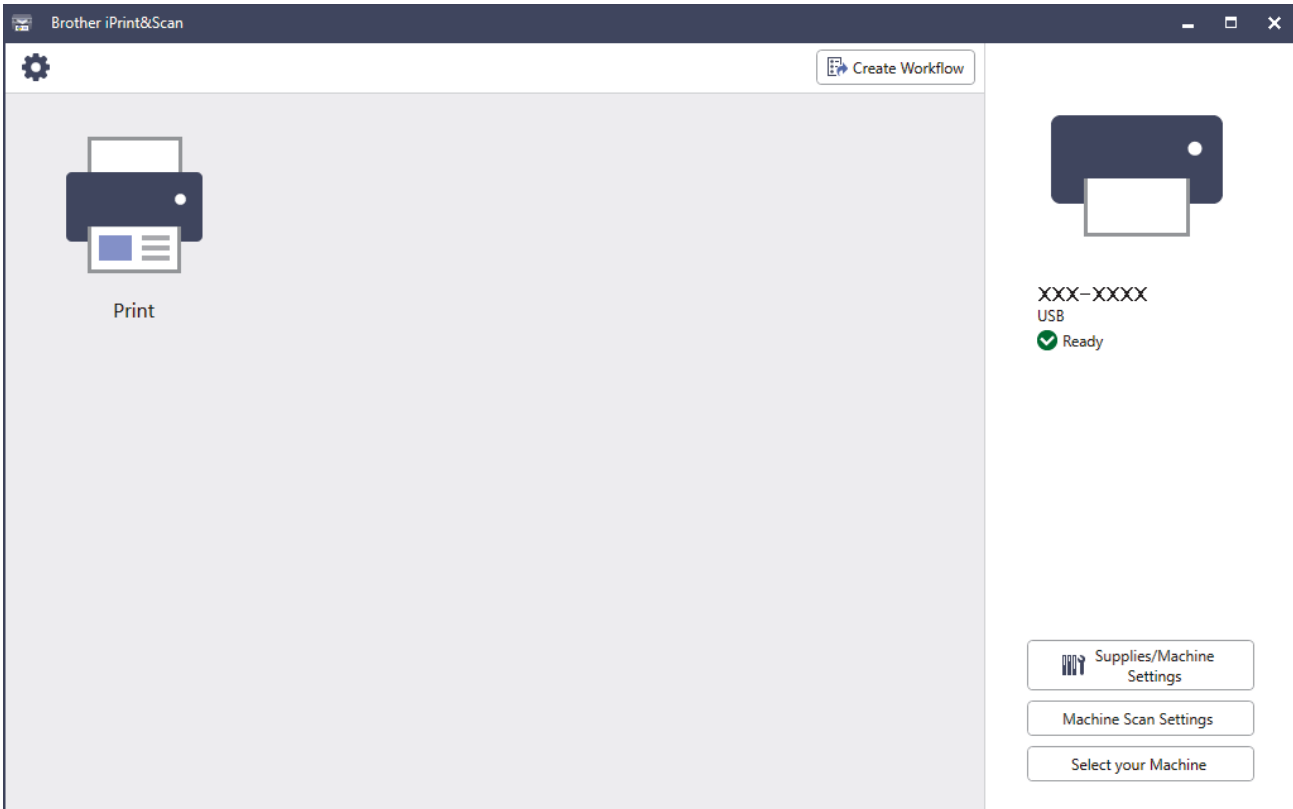

قد تختلف الشاشة الفعلية حسب إصدار التطبيق.

معلومات ذات صلة 

- مقدمة إلى الجهاز الذي بجوزتك

مواقع منفذ الإدخال/الإخراج على جهازك

تقع منافذ الإدخال/الإخراج بالجزء الأمامي والخلفي من الجهاز.

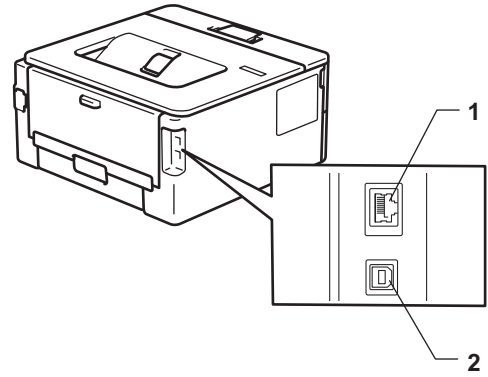

1. منفذ 10BASE-T / 100BASE-TX (نظر الشبكة)

2. منفذ USB

عند توصيل كبل USB أو الشبكة، اتبع الإرشادات الموجودة في مثبت البرنامج / برنامج التشغيل.

لتثبيت برنامج التشغيل والبرنامج الضروريين لتشغيل جهازك، انتقل إلى صفحة **Downloads** الخاصة بطرازك على support.brother.com/downloads.

معلومات ذات صلة

• مقدمة إلى الجهاز الذي بحوزتك

التعامل مع الورق

- تحميل الورق
- إعدادات الورق
- المنطقة غير القابلة للطباعة
- استخدام الورق الخاص

تحميل الورق

- تحميل الورق في درج الورق
- تحميل وطباعة الورق العادي والورق قليل السمك والورق المعاد تدويره والورق المقوى في فتحة التغذية اليدوية
- قم بتحميل الورق السميك والملصقات باستخدام فتحة التغذية اليدوية والطباعة عليه
- تحميل المطاريف والطباعة عليها في فتحة التغذية اليدوية

تحميل الورق في درج الورق

- إذن، وفي حال تعيين إعداد "فحص الورق" على "تشغيل" وسحبك لدرج الورق خارج الجهاز، ستظهر رسالة على شاشة LCD تسأل عما إذا كنت تريد تغيير مقاس الورق ونوعه، وغير هذه الإعدادات باتباع إرشادات شاشة LCD، إذا كان هذا ضروريًا.
- عندما تحمّل ورقًا في الدرج بحجم ونوع مختلفين، يجب أيضًا تغيير إعدادات "حجم الورق" و "نوع الورق" في الجهاز أو الكمبيوتر.

1. اسحب درج الورق بشكل كامل خارج الجهاز.

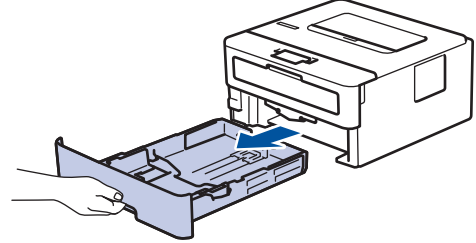

2. اضغط واسحب موجّهات الورق لتلائم الورق.

اضغط على ذراعي التحرير الأخضرين لسحب موجّهات الورق.

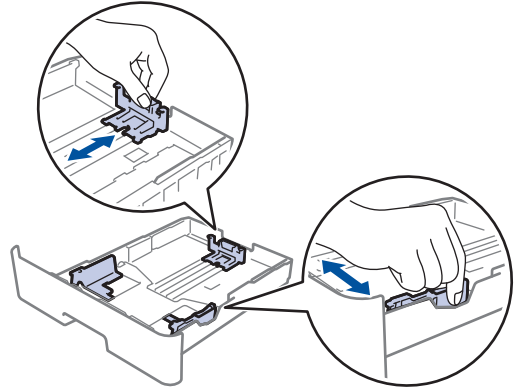

بالنسبة لحجم الورق Legal أو Folio، اضغط على زر التحرير (1) الموجود في أسفل درج الورق ثم اسحب درج الورق للخارج. (حجم الورق Legal و Folio غير متوفر في بعض المناطق.)

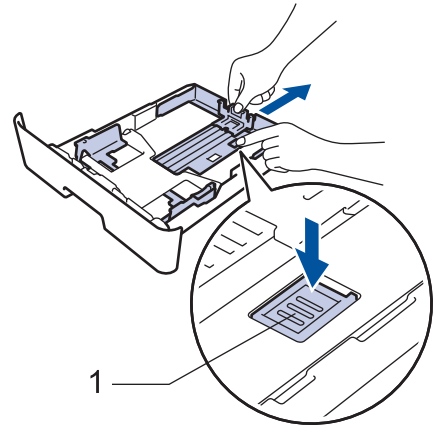

3. تمّ بهوية رزمة الورق جيدًا.

4. تمّ بتحميل الورق في درج الورق بحيث يكون سطح الطباعة متجهًا لأسفل.

5. تأكد أن مستوى الورق تحت علامة الحد الأقصى لكمية الورق (▼▼▼).

إذ ستتسبب تعبئة الورق بشكل مفرط في انخسار الورق.

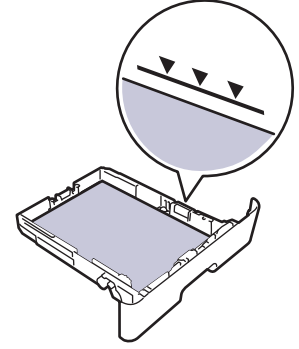

6. ادفع درج الورق بالكامل ببطء داخل الجهاز.

7. ارفع مسند الدعم لمنع انزلاق الورق عن درج الإخراج.

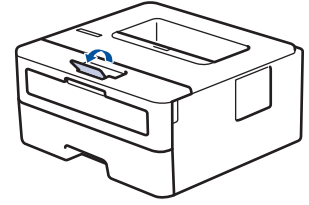

معلومات ذات صلة

- تحميل الورق
- غيّر إعدادات الجهاز إلى الطباعة على الورق المطبوع مسبقاً باستخدام درج الورق

غير إعدادات الجهاز إلى الطباعة على الورق المطبوع مسبقًا باستخدام درج الورق

الطرز ذات العلاقة: HL-L2400DW/HL-L2440DW/HL-L2445DW/HL-L2460DN/HL-L2460DW/HL-L2460DWXL/HL-L2461DN/
HL-L2461DW/HL-L2865DW

عندما تستخدم ورقًا مطبوعًا مسبقًا للطباعة على الوجهين، غير إعدادات الجهاز.

- لا تتم بتحميل أنواع وأحجام مختلفة من الورق في درج الورق في نفس الوقت. فقد يتسبب القيام بذلك في سوء تغذية الورق أو انحساره.
- إذا كان موضع الطباعة غير محاذ للكائنات المطبوعة مسبقًا، فيمكن ضبط موضع الطباعة باستخدام إعداد "موضع الطباعة" لدرج الورق.
- قد تتسبب بعض الأوراق المطبوعة مسبقًا في ظهور بقع الطباعة، وذلك وفقًا لطريقة الطباعة ونوع الحبر.

الاتجاه

للطباعة على وجه واحد • لأسفل • الحافة العليا في اتجاه الجانب الأمامي لدرج الورق	
للطباعة التلقائية على الوجهين (تجليد الحافة الطولية) • لأعلى • الحافة السفلية في اتجاه الجانب الأمامي لدرج الورق	

1. اضغط على ▲ أو ▼ لتحديد التالي:

a. حدد Printer (طابعة). اضغط على **OK** (موافق).

b. حدد sided-2 (على الوجهين). اضغط على **OK** (موافق).

c. حدد Single Image (صورة واحدة). اضغط على **OK** (موافق).

2. اضغط على ▲ أو ▼ لتحديد sided Feed-2 (تغذية على الوجهين)، ثم اضغط على **Go** (انتقال).

معلومات ذات صلة

- تحميل الورق في درج الورق

تحميل وطباعة الورق العادي والورق قليل السمك والورق المعاد تدويره والورق المقوى في فتحة التغذية اليدوية

عندما تقوم بتحميل حجم ورق مختلف في الدرج، يجب عليك تغيير إعداد حجم الورق في الجهاز أو على الكمبيوتر في نفس الوقت.

1. ارفع مسند الدعم لمنع انزلاق الورق عن درج الإخراج المواجه للأسفل.

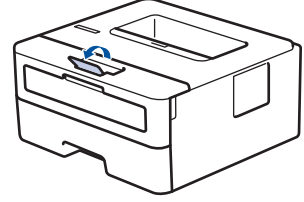

2. افتح غطاء فتحة التغذية اليدوية.

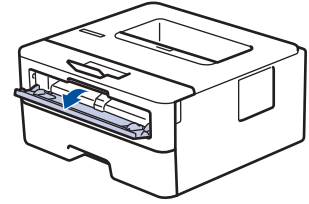

3. استخدم كلتا اليدين لسحب موجهات الورق في فتحة التغذية اليدوية حسب عرض الورق الذي تستخدمه.

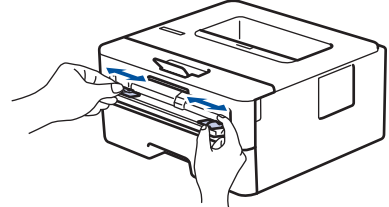

4. باستخدام كلتا اليدين، ضع ورقة واحدة في فتحة التغذية اليدوية حتى تلمس الحافة الأمامية بكرة تلقم الورق. وعندما تشعر أن الجهاز قد التقطها، اتركها.

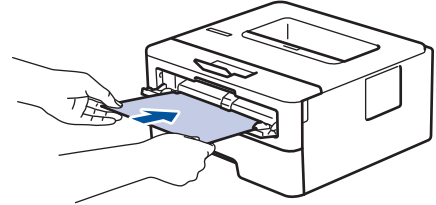

• جمل الورقة داخل فتحة التغذية اليدوية بحيث يكون سطح الطباعة متجهًا لأعلى.

• تأكد أن الورقة مستقيمة وفي الوضع الصحيح في فتحة التغذية اليدوية. إذا لم تكن كذلك، فقد لا يتم تغذية الورقة بشكل صحيح، مما يؤدي إلى انحراف الطباعة أو انخسار الورقة.

5. أرسل محمة الطباعة إلى الجهاز.

• قم بتغيير تفضيلات الطباعة الخاصة بك في شاشة الطباعة.

6. بعد أن تخرج الصفحة المطبوعة من الجهاز، قم بتحميل الورقة التالية في فتحة التغذية اليدوية. كرر نفس الخطوة مع كل صفحة تريد طباعتها.

معلومات ذات صلة

• تحميل الورق

م تحميل الورق السميك والملصقات باستخدام فتحة التغذية اليدوية والطباعة عليه

عندما تقوم بتحميل حجم ورق مختلف في الدرج، يجب عليك تغيير إعداد حجم الورق في الجهاز أو على الكمبيوتر في نفس الوقت.

1. افتح الغطاء الخلفي للجهاز (درج الإخراج المواجه للأعلى).

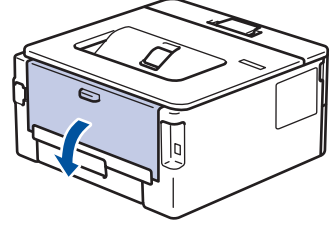

يعمل الجهاز تلقائيًا في وضع «التغذية اليدوية» عند تحميل الورق في فتحة التغذية اليدوية.

2. على الجانب الأمامي للجهاز، افتح غطاء فتحة التغذية اليدوية.

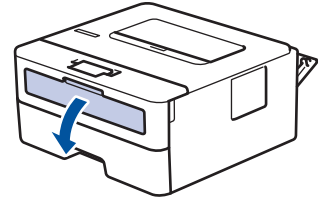

3. استخدم كلتا اليدين لسحب موجهات الورق في فتحة التغذية اليدوية حسب عرض الورق الذي تستخدمه.

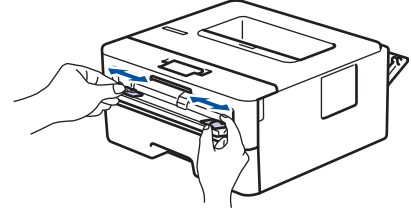

4. باستخدام كلتا اليدين، ضع ورقة واحدة في فتحة التغذية اليدوية حتى تلمس الحافة الأمامية بكرة تلقم الورق. عندما تشعر أن الجهاز قد التقطها، اتركها.

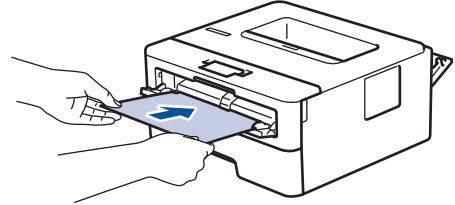

• حمل الورقة داخل فتحة التغذية اليدوية بحيث يكون سطح الطباعة متجهًا لأعلى.

• اسحب الورقة إلى الخارج تمامًا إذا كنت مضطرًا إلى إعادة تحميل الورقة في فتحة التغذية اليدوية.

• لا تضع أكثر من ورقة واحدة في فتحة التغذية اليدوية في وقت واحد، فقد يؤدي ذلك إلى انحناء الورق.

• تأكد أن الورقة مستقيمة وفي الوضع الصحيح في فتحة التغذية اليدوية. إذا لم تكن كذلك، فقد لا يتم تغذية الورقة بشكل صحيح، مما يؤدي إلى انحناء الطباعة أو انحناء الورقة.

5. أرسل حممة الطباعة إلى الجهاز.

• تم تغيير تفضيلات الطباعة الخاصة بك في شاشة الطباعة.

6. بعد أن تخرج الصفحة المطبوعة من الجانب الخلفي للجهاز، تم تحميل الورقة التالية في فتحة التغذية اليدوية. كرر نفس الخطوة مع كل صفحة تريد طباعتها.

7. عند الانتهاء، أغلق الغطاء الخلفي (درج الإخراج متجهًا للأعلى) حتى يستقر في وضع الإغلاق.

معلومات ذات صلة

• تحميل الورق

تحميل المظاريف والطباعة عليها في فتحة التغذية اليدوية

قبل التحميل، اضغط على زوايا الأطراف وجوانبها لكي تصبح مستوية بقدر الإمكان. عندما تقوم بتحميل حجم ورق مختلف في الدرج، يجب عليك تغيير إعداد حجم الورق في الجهاز أو على الكمبيوتر في نفس الوقت.

1. افتح الغطاء الخلفي للجهاز (درج الإخراج المواجه للأعلى).

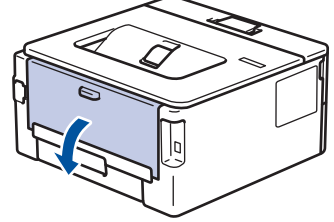

يُعمل الجهاز تلقائيًا في وضع «التغذية اليدوية» عند تحميل الورق في فتحة التغذية اليدوية.

2. اسحب الدراعين الأخضرين لأسفل، أحدهما على الجانب الأيمن والآخر على الجانب الأيسر، كما هو مبين في الرسم التوضيحي.

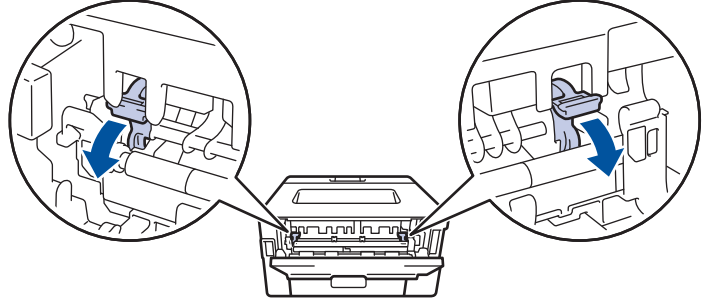

3. على الجانب الأمامي للجهاز، افتح غطاء فتحة التغذية اليدوية.

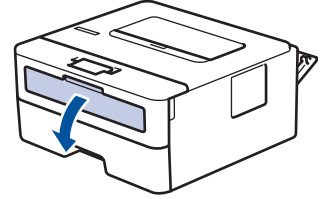

4. استخدم كلتا اليدين لسحب موجهات الورق في فتحة التغذية اليدوية حسب عرض الورق الذي تستخدمه.

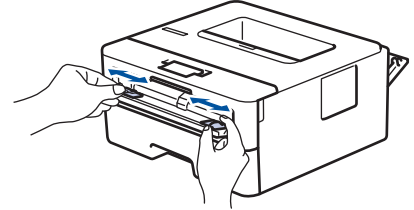

5. باستخدام كلتا اليدين، ضع مطروفًا واحدًا في فتحة التغذية اليدوية حتى تلمس الحافة الأمامية أسطوانة التغذية بالورق. عندما تشعر أن الجهاز قد التقطها، اتركها.

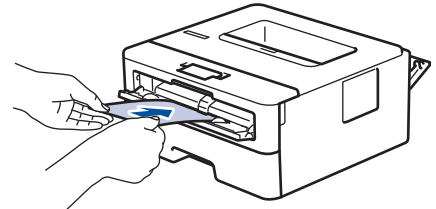

• حمل المطروف داخل فتحة التغذية اليدوية بحيث يكون سطح الطباعة متجهًا لأعلى.

• اسحب المطروف إلى الخارج تمامًا عند إعادة تحميل المطروف في فتحة التغذية اليدوية.

• لا تضع أكثر من مطروف واحد في فتحة التغذية اليدوية في وقت واحد، فقد يؤدي ذلك إلى انخسار الورق.

• تأكد أن المطروف موضوع بشكل مستقيم وفي الوضع الصحيح في فتحة التغذية اليدوية. إذا لم تكن كذلك، فقد لا يتم تغذية المطروف بشكل صحيح، مما يؤدي إلى انحراف المستند المطبوع أو انخسار الورقة.

6. أرسل محمة الطباعة إلى الجهاز.

قم بتغيير تفضيلات الطباعة الخاصة بك في مربع حوار "الطباعة".

الإعدادات	خيارات للمطابق
حجم الورق	Com-10
	DL
	C5
	Monarch
نوع الوسائط	ورق مغلفات
	مغلف سميك
	مغلف رقيق

7. بعد خروج المظروف المطبوع من الجهاز، ضعه في المظروف التالي. كرر نفس الخطوة مع كل مظروف تريد طباعته.

8. عند الانتهاء من الطباعة، أعد الذراعين الأخضرين اللذين قمت بضبطهما في الخطوة السابقة إلى موضعها الأصليين.

9. عند الانتهاء، أغلق الغطاء الخلفي (درج الإخراج متجه للأعلى) حتى يستقر في وضع الإغلاق.

معلومات ذات صلة

- تحميل الورق
- طباعة

إعدادات الورق

- تغيير حجم الورق ونوعه
- تغيير إعداد فحص الورق
- طباعة مستند (Windows)

تغيير حجم الورق ونوعه

الطرز ذات العلاقة: HL-L2400DW/HL-L2440DW/HL-L2445DW/HL-L2460DN/HL-L2460DW/HL-L2460DWXL/HL-L2461DN/
HL-L2461DW/HL-L2865DW

عند تغيير حجم ونوع الورق الذي تقوم بتحميله في الدرج، يجب عليك أيضًا تغيير إعدادات حجم الورق ونوعه على شاشة LCD.

1. اضغط على ▲ أو ▼ لتحديد التالي:

a. حدد General Setup (الإعداد العام). اضغط على **OK** (موافق).

b. حدد Tray Setting (إعداد الدرج). اضغط على **OK** (موافق).

c. حدد Paper Type (نوع الورق). اضغط على **OK** (موافق).

2. اضغط على ▲ أو ▼ لعرض نوع الورق الذي تريده، ثم اضغط على **OK** (موافق).

3. اضغط على ▲ أو ▼ لعرض الخيار Paper Size (حجم الورق)، ثم اضغط على **OK** (موافق).

4. اضغط على ▲ أو ▼ لعرض حجم الورق الذي تريده، ثم اضغط على **Go** (انتقال).

معلومات ذات صلة

• إعدادات الورق

تغيير إعداد فحص الورق

الطرز ذات العلاقة: HL-L2400DW/HL-L2440DW/HL-L2445DW/HL-L2460DN/HL-L2460DW/HL-L2460DWXL/HL-L2461DN/
HL-L2461DW/HL-L2865DW

في حال تعيين إعداد "فحص الورق" على "تشغيل" وسحبك لدرج الورق خارج الجهاز، ستظهر رسالة على شاشة LCD تسأل عما إذا كنت تريد تغيير مقاس الورق ونوعه. الإعداد الافتراضي هو on (تشغيل).

1. اضغط على ▲ أو ▼ لتحديد التالي:

- a. حدد General Setup (الإعداد العام). اضغط على **OK** (موافق).
 - b. حدد Tray Setting (إعداد الدرج). اضغط على **OK** (موافق).
 - c. حدد Check Paper (فحص الورق). اضغط على **OK** (موافق).
2. اضغط على ▲ أو ▼ لتحديد On (تشغيل) أو الخيار Off (إيقاف). ثم اضغط على **Go** (انتقال).

معلومات ذات صلة

• إعدادات الورق

المنطقة غير القابلة للطباعة

توضح المقاييس بالجدول أدناه الحد الأقصى للمناطق غير القابلة للطباعة من حواف أكثر أحجام الورق شائعة الاستخدام. وقد تختلف المقاييس باختلاف حجم الورق أو الإعدادات المحددة في التطبيق الذي تستخدمه.

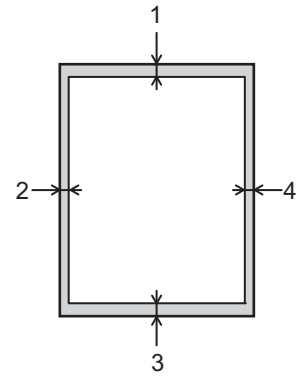

لا تحاول الطباعة داخل هذه المناطق، فلن يعكس المستند المطبوع أي شيء موجود في هذه المناطق.

الاستخدام	حجم المستند	الجزء العلوي (1) الجزء السفلي (3)	الجانب الأيسر (2) الجانب الأيمن (4)
طباعة	Letter	4.2 ملم	4.2 ملم
	A4	4.2 ملم	4.2 ملم
	Legal	4.2 ملم	4.2 ملم

معلومات ذات صلة

• التعامل مع الورق

استخدام الورق الخاص

احرص دائماً على اختبار عينات من الورق قبل الشراء لضمان الحصول على الأداء المطلوب.

- "لا" تستخدم ورق طباعة نخت الحبر لأنه قد يؤدي إلى انحسار الورق أو إتلاف جهازك.
- إذا استخدمت ورقاً مقوى أو ورقاً خشن السطح أو ورقاً متجعداً أو متغضناً، فقد يقدم الورق أداءً منخفضاً.
- تم تخزين الورق في عبوته الأصلية واجعلها مغلقة. واحتفظ بالورق مستويًا وبعيدًا عن الرطوبة والحرارة وأشعة الشمس المباشرة.

هام

قد لا تؤدي بعض أنواع الورق وظائفها بشكل جيد أو قد تتسبب في تلف جهازك.

لا تستخدم الورق:

- الحشن جدًا
 - اللامع أو الناعم جدًا
 - المجعد أو الملتوي
 - المطلي أو المصقول كيميائياً
 - النالف أو المجعد أو المطوي
 - الذي يتجاوز مواصفات الوزن الموصى بها المذكورة في هذا الدليل
 - الذي يحتوي على ألسنة أو دبابيس
 - متعدد الأجزاء أو الخالي من الكربون
 - المصمم للطباعة بنفث مسحوق الحبر
- إذا كنت تستخدم أيًا من أنواع الورق المدرجة أعلاه، فإنها قد تؤدي إلى إتلاف جهازك. وهذا الإلتلاف لا يشمل أي ضمان من Brother أو اتفاقية خدمة.

معلومات ذات صلة

- التعامل مع الورق

- الطباعة من الكمبيوتر الخاص بك (نظام التشغيل Windows)
- تحميل المظاريف والطباعة عليها في فتحة التغذية اليدوية
- اطبع مرفق بريد إلكتروني
- قم بتغيير إعدادات الطباعة باستخدام لوحة التحكم
- إلغاء مهمة طباعة
- اختبار الطباعة

الطباعة من الكمبيوتر الخاص بك (نظام التشغيل Windows)

- طباعة مستند (Windows)
- الطباعة على كلا وجهي الورق (نظام التشغيل Windows)
- تغيير إعدادات الطباعة الافتراضية (نظام التشغيل Windows)
- إعدادات الطباعة (نظام التشغيل Windows)
- مراقبة حالة الجهاز من الكمبيوتر (نظام التشغيل Windows)

طباعة مستند (Windows)

عندما تغير إعدادات الطباعة الخاصة بتطبيق ما، تنطبق التغييرات فقط على المستندات المطبوعة باستخدام هذا التطبيق.

- قد تكون الطباعة على الوجهين هي الخيار الافتراضي وفقاً لطرازك. للطباعة على وجه واحد، أوقف تشغيل إعدادات الطباعة على الوجهين في برنامج تشغيل الطابعة.
 - لتغيير إعدادات الطباعة لجميع تطبيقات نظام التشغيل Windows، لا بد من تهيئة خصائص برنامج تشغيل الطابعة.
- معلومات إضافية << معلومات ذات صلة بتغيير إعدادات الطباعة الافتراضية (نظام التشغيل Windows)

1. تم تحميل الورق في درج الورق.
2. حدد أمر الطباعة في التطبيق الخاص بك.
3. اختر اسم طرازك، ثم انقر فوق خصائص الطابعة أو زر التفضيلات. يظهر إطار برنامج تشغيل الطابعة.

- إعدادات أساسية:**
 - حجم الورق: A4
 - الاتجاه: عمودي (Selected)
 - عدد النسخ: 1
 - نوع الوسائط: ورقي عادي
 - الدقة: 600 نقطة لكل بوصة
 - إعدادات الطباعة: رسوم
- إعدادات متقدمة:**
 - صفحات متعددة: عادية
 - ترتيب الصفحات: من اليمين، ثم إلى الأيسر
 - خط الحواشي: (Empty)
 - على الوجهين / كتيب: على الوجهين
 - مصدر الورق: (Empty)
 - الصفحة الأولى: تحديد تلقائي
 - الصفحات الأخرى: مثل الصفحة الأولى
- إعدادات يدوية:** (Empty)
- معاينة قبل الطباعة:** (Empty)
- إضافة ملف تعريف...** (Empty)
- الدعم...** (Empty)

Buttons at the bottom: تعليمات, إلغاء, موافق

4. تأكد من تحميل حجم الورق الصحيح في درج الورق.
5. انقر فوق القائمة المنسدلة **حجم الورق** ثم حدد حجم الورق لديك.
6. في الحقل **الاتجاه**، حدد إما الخيار **عمودي** أو **أفقي** لتعيين اتجاه المطبوعات.

إذا كان التطبيق لديك يحتوي على إعداد مشابه، فوصيك بتعيين الاتجاه باستخدام التطبيق.

7. اكتب عدد النسخ (من 1 إلى 999) التي تريدها في الحقل **عدد النسخ**.

8. انقر فوق القائمة المنسدلة **نوع الوسائط**، ثم حدد نوع الورق الذي تستخدمه.
9. لطباعة العديد من الصفحات على ورقة واحدة، أو في طباعة صفحة واحدة من المستند على عدة أوراق، فانقر فوق القائمة المنسدلة **صفحات متعددة**، ثم حدد الخيارات التي تريدها.
10. انقر فوق القائمة المنسدلة **على الوجهين / كتيب**، ثم حدد الخيار الذي تريده.
11. قم بتغيير إعدادات الطباعة الأخرى إذا لزم الأمر.
12. انقر فوق **موافق**.
13. اكمل عملية الطباعة.

معلومات ذات صلة

- الطباعة من الكمبيوتر الخاص بك (نظام التشغيل Windows)

مواضيع ذات صلة:

- تغيير إعدادات الطباعة الافتراضية (نظام التشغيل Windows)
- مشاكل الطباعة
- إعدادات الورق
- إعدادات الطباعة (نظام التشغيل Windows)

الطباعة على كلا وجهي الورق (نظام التشغيل Windows)

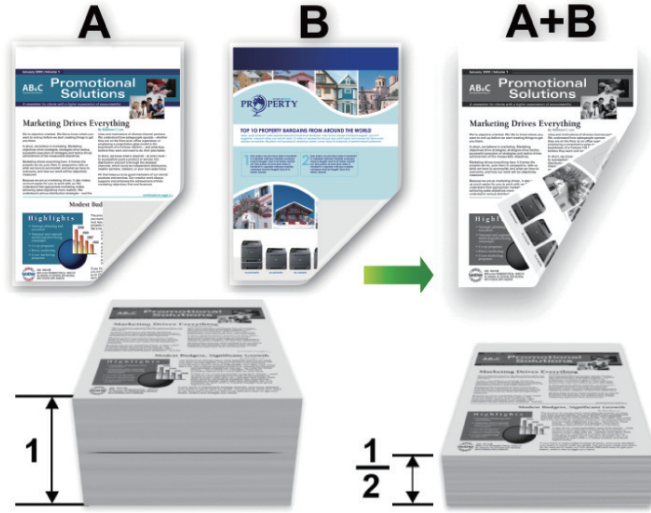

حدّد ورقًا بحجم A4 عند استخدام وظيفة الطباعة التلقائية على الوجهين.

- تأكد من غلق الغطاء الخلفي.
- إذا تجعد الورق، فقم بفرده ووضعه مرة أخرى في درج الورق.
- استخدم ورقًا عاديًا أو ورقًا قليل السمك. و"لا" تستخدم ورقًا مقوى.
- قد يتجعد الورق إذا كان رقيقًا للغاية.
- عندما تستخدم وظيفة الطباعة اليدوية على الوجهين، من المحتمل أن يحدث انخسار للورق أو تتدهور جودة الطباعة.

1. حدد أمر الطباعة في التطبيق الخاص بك.

2. اختر اسم طرازك، ثم انقر فوق خصائص الطباعة أو زر التفضيلات.

تظهر نافذة برنامج تشغيل الطباعة.

3. في الحقل الاتجاه، حدد إما الخيار عمودي أو أفقي لتعيين اتجاه المطبوعات.

إذا كان التطبيق لديك يحتوي على إعداد مشابه، فنوصيك بتعيين الاتجاه باستخدام التطبيق.

4. انقر فوق على الوجهين / كتيب القائمة المنسدلة، ثم حدد الخيار على الوجهين أو على الوجهين (يدوي).

الخيار	الوصف
--------	-------

على الوجهين (متوفر لطرز معينة) يقوم بالطباعة تلقائيًا على كلا وجهي الورقة.

على الوجهين (يدوي) ويقوم الجهاز بطباعة جميع الصفحات ذات الأرقام الزوجية على وجه واحد من الورق أولاً. وبعد ذلك، يرشدك برنامج تشغيل الطباعة (عبر رسالة منبثقة) إلى إعادة إدخال الورق.

5. انقر فوق الزر إعدادات على الوجهين.

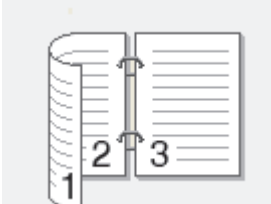
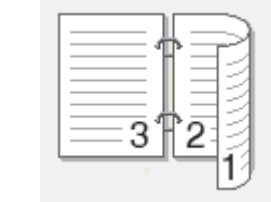
6. حدد أحد الخيارات من القائمة نوع على الوجهين.

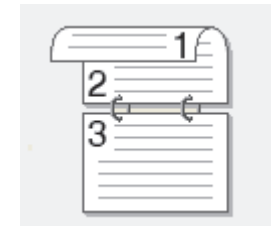
عند تحديد الطباعة على الوجهين، يتوفر أربعة أنواع من التجليد على الوجهين لكل اتجاه:

الوصف	خيار للاتجاه الطولي
	حافة طويلة (اليسار)
	حافة طويلة (اليمن)
	حافة قصيرة (الأعلى)
	حافة قصيرة (الأسفل)
الوصف	خيار للاتجاه العرضي
	حافة طويلة (الأعلى)
	حافة طويلة (الأسفل)

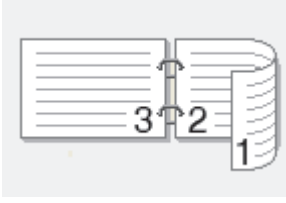
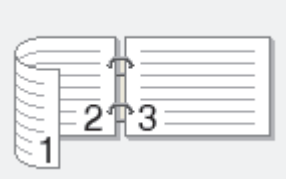
الوصف	خيار للاتجاه العرضي
	حافة قصيرة (اليمن)
	حافة قصيرة (اليسار)

7. حدد خانة الاختيار لإراحة التجليد إذا كنت تريد تحديد طريقة "طباعة الأوفيس" للتجليد بالبوصات أو المملجترات.
 8. انقر فوق موافق.
 9. قم بتغيير إعدادات الطابعة الأخرى إذا لزم الأمر.
 10. قم بأحد الإجراءات التالية:
 - للطباعة التلقائية على الوجهين، انقر فوق موافق مرة أخرى، ثم أكمل عملية الطباعة.
 - للطباعة اليدوية على الوجهين، انقر فوق موافق مرة أخرى واتبع الإرشادات التي تظهر على الشاشة.
- قد يتجمع الورق إذا لم تتم تغذيته بشكل صحيح. أخرج الورق وافرده وضعه مرة أخرى في درج الورق.

معلومات ذات صلة

- الطباعة من الكمبيوتر الخاص بك (نظام التشغيل Windows)

تغيير إعدادات الطباعة الافتراضية (نظام التشغيل Windows)

عندما تغير إعدادات الطباعة الخاصة بتطبيق ما، تنطبق التغييرات فقط على المستندات المطبوعة باستخدام هذا التطبيق. لتغيير إعدادات الطباعة لجميع تطبيقات نظام التشغيل Windows، لا بد من تهيئة خصائص برنامج تشغيل الطابعة.

1. اضغط مطولاً على المفتاح  واضغط على  مفتاح موجود على لوحة مفاتيح الكمبيوتر لبدء التشغيل **تشغيل**.
2. اكتب **"control printers"** في حقل **فتح**: وانقر على **موافق**.

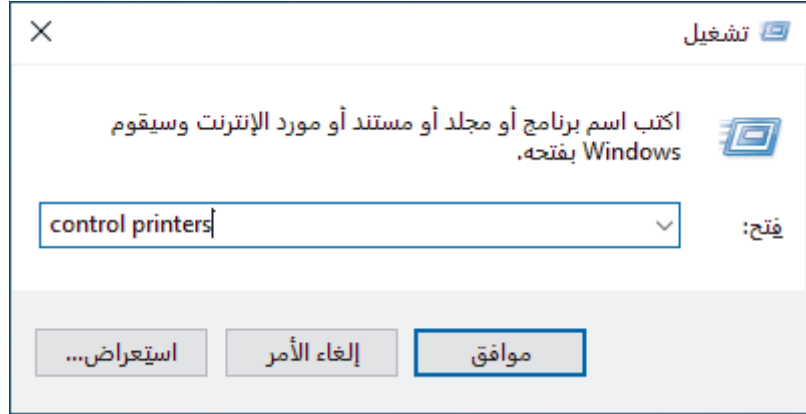

تظهر النافذة الأجهزة والطابعات.

إذا لم تظهر النافذة الأجهزة والطابعات، فانقر فوق عرض المزيد من الأجهزة < إعدادات الطباعة الأجهزة والطابعات.

3. انقر بزر الماوس الأيمن فوق أيقونة طرازك ثم حدّد **خصائص الطابعة**. (في حالة ظهور خيارات برنامج تشغيل الطابعة، حدد برنامج تشغيل الطابعة الخاص بك.) يظهر مربع الحوار **printer properties** (خصائص الطابعة).
4. انقر فوق علامة التبويب **عام**، ثم انقر فوق الزر **Printing Preferences...** (تفضيلات الطباعة...) أو التفضيلات.... يظهر مربع حوار برنامج تشغيل الطابعة.

- تهيئة إعدادات الدرج، انقر فوق علامة التبويب **إعدادات الجهاز** (متوفر لطراز معينة).
- لتغيير منفذ الطابعة، انقر فوق علامة التبويب **المنفذ**.

5. حدد إعدادات الطباعة التي تريد استخدامها كإعدادات افتراضية لجميع برامج Windows لديك.
6. انقر فوق **موافق**.
7. أغلق مربع حوار خصائص الطابعة.

معلومات ذات صلة

- الطباعة من الكمبيوتر الخاص بك (نظام التشغيل Windows)
- مواضيع ذات صلة:
 - طباعة مستند (Windows)
 - إعدادات الطباعة (نظام التشغيل Windows)
 - مشاكل الطباعة

إعدادات الطباعة (نظام التشغيل Windows)

• عندما تغير إعدادات الطباعة الخاصة بتطبيق ما، تنطبق التغييرات فقط على المستندات المطبوعة باستخدام هذا التطبيق.

معلومات إضافية << معلومات ذات صلة: طباعة مستند (Windows)

• لتغيير إعدادات الطباعة الافتراضية، يجب عليك تكوين خصائص برنامج تشغيل الطباعة.

معلومات إضافية << معلومات ذات صلة: تغيير إعدادات الطباعة الافتراضية (نظام التشغيل Windows)

<< علامة التبويب إعدادات أساسية

<< علامة التبويب إعدادات متقدمة

علامة التبويب إعدادات أساسية

- إعدادات أساسية** (Basic Settings):
 - حجم الورق (Paper Size): A4
 - الاتجاه (Orientation): عمودي (Portrait)
 - عدد النسخ (Number of Copies): 1
 - نوع الوسائط (Media Type): ورق عادي (Standard Paper)
 - الدقة (Resolution): 600 نقطة لكل بوصة
 - إعدادات الطباعة (Print Settings): رسوم (Graphics)
- إعدادات متقدمة** (Advanced Settings):
 - صفحات متعددة (Multiple Pages): عادية (Standard)
 - ترتيب الصفحات (Page Order): من اليمين، ثم إلى الأسفل (From Right, Then Down)
 - خط الحواشي (Margins): على اليمين / كتيب (Right / Booklet)
- مصدر الورق** (Paper Source):
 - الصفحة الأولى (First Page): تحديد تلقائي (Automatic)
 - الصفحات الأخرى (Other Pages): مثل الصفحة الأولى (Like First Page)

On the right side, there is a preview of a printed page with a magnifying glass over a section. Below the preview, the following information is displayed:

- حجم الورق: A4 (Paper Size: A4)
- 210 × 297 ملم (8.3 × 11.7 بوصة) (210 × 297 mm (8.3 × 11.7 in.))
- نوع الوسائط: ورق عادي (Media Type: Standard Paper)
- عدد النسخ: 1 (Number of Copies: 1)
- الدقة: 600 نقطة لكل بوصة (Resolution: 600 dpi)
- على اليمين / كتيب: على اليمين (Right / Booklet: Right)
- تغيير الحجم: إيقاف (Scale: Off)
- العلامة المائية: إيقاف (Watermark: Off)
- طباعة آمنة: إيقاف (Secure Print: Off)

At the bottom right, there is a checkbox for 'معاينة قبل الطباعة' (Print Preview) which is unchecked. Below it are buttons for 'إضافة ملف تعريف...' (Add Profile...) and 'الدعم...' (Support...).

At the bottom of the control panel, there are buttons for 'تعليمات' (Help), 'إلغاء' (Cancel), and 'موافق' (OK).

1. حجم الورق

حدد حجم الورق الذي تريد استخدامه. يمكنك إما الاختيار من أحجام الورق القياسية أو إنشاء حجم ورق مخصص.

2. الاتجاه

حدّد اتجاه المطبوعات (رأسي أو أفقي).

إذا كان التطبيق لديك يحتوي على إعداد مشابه، فنوصيك بتعيين الاتجاه باستخدام التطبيق.

3. عدد النسخ

أكتب عدد النسخ (من 1 حتى 999) التي ترغب في طباعتها في هذا الحقل.

ترتيب النسخ

حدّد هذا الخيار لطباعة مجموعات من المستندات متعددة الصفحات في الترتيب الأصلي للصفحات. عند تحديد هذا الخيار، سيتم طباعة نسخة واحدة كاملة من مستندك، ثم تم إعادة طباعتها وفقاً لعدد النسخ الذي تختاره. في حالة عدم تحديد هذا الخيار، سيتم حينئذ طباعة كل صفحة وفقاً لعدد النسخ الذي تم اختياره قبل طباعة الصفحة التالية من المستند.

4. نوع الوسائط

حدد نوع الوسائط الذي تريد استخدامه. للحصول على أفضل نتائج للطباعة، يقوم الجهاز بضبط إعدادات الطباعة تلقائياً وفقاً لنوع الوسائط المحدد.

5. الدقة

حدد دقة الطباعة. ونظراً لارتباط دقة الطباعة بالسرعة، فكلما زادت الدقة تطلب الأمر وقتاً أطول لطباعة المستند.

6. إعدادات الطباعة

حدّد نوع المستند الذي ترغب في طباعته.

إعدادات يدوية...

حدّد الإعدادات الإضافية مثل السطوع، والتباين، والإعدادات الأخرى.

رسوم

استخدام الألوان النصفية بالطابعة

حدّد هذا الخيار لاستخدام برنامج تشغيل الطابعة للتعبير عن الألوان النصفية.

السطوع

ضبط درجة السطوع.

التباين

ضبط التباين.

جودة الرسوم

حدّد إما الرسومات أو النص للحصول على أفضل جودة طباعة، حسب نوع المستند الذي تقوم بطباعته.

تحسين الطباعة باللون الرمادي

حدّد هذا الخيار لتحسين جودة صورة المناطق المظلمة.

تحسين طباعة النقوش

حدد هذا الخيار لتحسين طباعة الأنماط إذا كانت الأنماط ومستندات التعبئة المطبوعة مختلفة عن مستندات التعبئة والأنماط التي تشاهدها على شاشة الكمبيوتر.

تحسين الخط الرقيق

حدد هذا الخيار لتحسين جودة الخطوط قليلة السمك بالصور.

استخدام الألوان النصفية بالنظام

حدّد هذا الخيار لاستخدام Windows للتعبير عن الألوان النصفية.

وضع TrueType (متوفر لطُورز معينة)

الوضع

حدّد كيفية معالجة الخطوط للطباعة.

استخدام خطوط TrueType بالطابعة

حدّد ما إذا كنت تريد استخدام الخطوط المدججة لمعالجة الخطوط.

7. صفحات متعددة

حدّد هذا الخيار لطباعة صفحات متعددة على ورقة واحدة أو طباعة صفحة واحدة من المستند على أوراق متعددة.

ترتيب الصفحات

حدّد ترتيب الصفحات عند طباعة صفحات متعددة على ورقة واحدة.

خط الحواشي

حدّد نوع الحد المراد استخدامه عند طباعة صفحات متعددة على ورقة واحدة.

8. على الوجهين / كتيب

حدّد هذا الخيار للطباعة على كلا وجهي الورقة أو لطباعة مستند بتنسيق كتيب باستخدام ميزة الطباعة على الوجهين.

إعدادات على الوجهين

انقر فوق هذا الزر لتحديد نوع التجليد على الوجهين. تتوفر أربعة أنواع من التجليد على الوجهين لكل اتجاه.

9. مصدر الورق

حدّد إعداد مصدر الورق وفقاً لظروف الطباعة أو الغرض منها.

الصفحة الأولى

حدّد مصدر الورق المطلوب استخدامه لطباعة الصفحة الأولى.

الصفحات الأخرى

حدّد مصدر الورق المطلوب استخدامه لطباعة الصفحة الثانية والصفحات اللاحقة.

علامة التبويب إعدادات متقدمة

- تغيير الحجم** (Change Size):
 - إيقاف (Off)
 - ملاءمة مع حجم الورق (Fit to paper size)
 - Dropdown menu: A4
 - حر [٢٥ - ٤٠٠ %] (Free [25 - 400%])
 - Slider: 100
- طباعة عكسية (Print on back)
- استخدام العلامة المائية (Use watermark)
- طباعة رأس وتذييل الصفحة (Print header and footer)
- وضغ توفير حبر التصوير (Reduce ink usage)
- طباعة آمنة (Secure printing)
- مصادقة المستخدم (User authentication)
- خيارات الطباعة الأخرى... (Other printing options...)

On the right side, there is a preview of a document with a magnifying glass over a grid. Below the preview, the following information is displayed:

- حجم الورق: A4 (Paper size: A4)
- ٢١٠ × ٢٩٧ ملم (11.7 × 8.3 بوصة) (210 × 297 mm (11.7 × 8.3 inches))
- نوع الوسائط: ورق عادي (Media type: Standard paper)
- عدد النسخ: ١ (Number of copies: 1)
- الدقة: ٦٠٠ نقطة لكل بوصة (Resolution: 600 dots per inch)
- على الوجهين / كتيب: على الوجهين (Print on both sides / Booklet: Print on both sides)
- تغيير الحجم: إيقاف (Change size: Off)
- العلامة المائية: إيقاف (Watermark: Off)
- طباعة آمنة: إيقاف (Secure printing: Off)

At the bottom right, there are two buttons: 'معاينة قبل الطباعة' (Preview before printing) and 'إضافة ملف تعريف...' (Add profile...). At the bottom left, there are three buttons: 'تعليمات' (Help), 'إلغاء' (Cancel), and 'موافق' (OK).

1. تغيير الحجم

حدّد هذه الخيارات لتكبير حجم الصفحات في المستند أو تصغيره.

ملاءمة مع حجم الورق

حدّد هذا الخيار لتكبير حجم صفحات المستند أو تصغيره لتناسب حجم الورق المحدد. عند تحديد هذا الخيار، حدّد حجم الورق الذي تريده من القائمة المنسدلة.

حر [25 - 400 %]

حدّد هذا الخيار لتكبير صفحات المستند أو تصغيرها يدويًا. عند تحديد هذا الخيار، أكتب قيمة في هذا الحقل.

2. طباعة عكسية

حدّد هذا الخيار لتدوير الصورة المطبوعة بمقدار 180 درجة.

3. استخدام العلامة المائية

حدّد هذا الخيار لطباعة شعار أو نص في المستند كعلامة مائية. حدّد إحدى العلامات المائية المعينة مسبقًا أو أضف علامة مائية جديدة أو استخدم ملف صورة قمت بإنشائه.

4. طباعة رأس وتذييل الصفحة

حدّد هذا الخيار لطباعة التاريخ، والوقت، واسم المستخدم المخصص لتسجيل الدخول إلى جهاز الكمبيوتر في المستند.

5. وضع توفير حبر التصوير

حدّد هذه الميزة لاستخدام قدر أقل من مسحوق الحبر لطباعة المستندات. ستظهر المطبوعات فاتحة أكثر إلا إنها تظل مقروءة.

6. المسؤول

تتيح لك هذه الميزة تغيير كلمة مرور المسؤول وتقييد وظائف الطباعة المختلفة.

7. مصادقة المستخدم (متوفر لطرز معينة)

تتيح لك هذه الميزة تأكيد القيد لكل مستخدم.

8. خيارات الطباعة الأخرى

وقت السكون

حدد هذا الخيار لتعيين الجهاز بحيث يمكنه الدخول في وضع السكون مباشرة بعد الطباعة.

ماكرو (متوفر لطرز معينة)

حدّد هذه الميزة لطباعة نموذج الكتروني (ماكرو)، قمت بتخزينه في ذاكرة الجهاز، كترابك على حممة الطباعة.

ضبط الكثافة

حدّد كثافة الطباعة.

تحسين المطبوعات

حدّد هذا الخيار لتقليل مقدار الورق المتجدد وتحسين تثبيت الحبر.

تخطي الصفحة الفارغة

استخدم هذا الخيار للسماح لبرنامج تشغيل الطابعة بأن يكتشف الصفحات الفارغة تلقائيًا ويقوم باستثنائها من الطباعة.

طباعة النص بالأسود

استخدم هذا الخيار عندما تريد طباعة النص الملون باللون الأسود.

طباعة أرشيف

حدّد هذا الخيار لحفظ بيانات الطباعة كلف PDF على الكمبيوتر.

إعدادات التوفير

حدّد هذا الخيار لتقليل تشوش الطباعة.

معلومات ذات صلة

• الطباعة من الكمبيوتر الخاص بك (نظام التشغيل Windows)

مواضيع ذات صلة:

• تغيير إعدادات الطباعة الافتراضية (نظام التشغيل Windows)

• طباعة مستند (Windows)

مراقبة حالة الجهاز من الكمبيوتر (نظام التشغيل Windows)

Status Monitor هي أداة برمجية قابلة للتثبيت تستخدم لمراقبة حالة جهاز واحد أو أكثر، مما يسمح لك بالحصول على إشعار فوري بالأخطاء. تم بأحد الإجراءات التالية:

- انقر فوق مزودنا فوق الأيقونة  في شريط المهام.
- ابدأ تشغيل  (Brother Utilities). ثم انقر فوق القائمة المنسدلة واختر اسم الطراز الخاص بك (إذا لم يكن محددًا بالفعل). انقر فوق الأدوات في شريط التنقل الأيسر، ثم انقر فوق **Status Monitor**.

استكشاف الأخطاء وإصلاحها

انقر فوق زر استكشاف الأخطاء وإصلاحها للوصول إلى موقع الويب الخاص بالدعم.

البحث عن تبديل المستهلكات

انقر فوق زر البحث عن تبديل المستهلكات لمزيد من المعلومات حول ملحقات Brother الأصلية.

معلومات ذات صلة

• الطباعة من الكمبيوتر الخاص بك (نظام التشغيل Windows)

مواضيع ذات صلة:

• مشاكل الطباعة

تحميل المظاريف والطباعة عليها في فتحة التغذية اليدوية

قبل التحميل، اضغط على زوايا الأطراف وجوانبها لكي تصبح مستوية بقدر الإمكان.
عندما تقوم بتحميل حجم ورق مختلف في الدرج، يجب عليك تغيير إعداد حجم الورق في الجهاز أو على الكمبيوتر في نفس الوقت.

1. افتح الغطاء الخلفي للجهاز (درج الإخراج المواجه للأعلى).

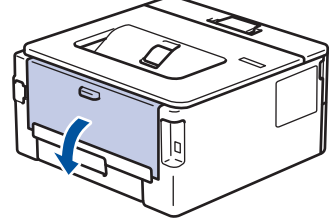

يعمل الجهاز تلقائيًا في وضع «التغذية اليدوية» عند تحميل الورق في فتحة التغذية اليدوية.

2. اسحب الذراعين الأخضرين لأسفل، أحدهما على الجانب الأيمن والآخر على الجانب الأيسر، كما هو مبين في الرسم التوضيحي.

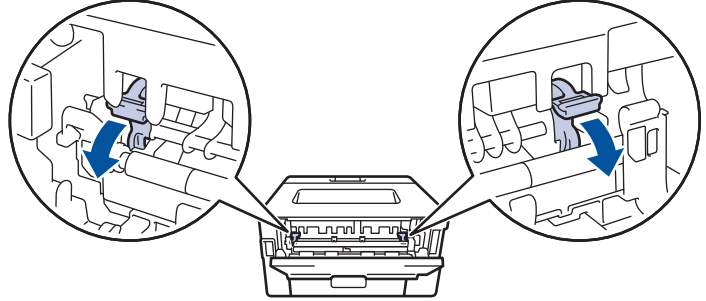

3. على الجانب الأمامي للجهاز، افتح غطاء فتحة التغذية اليدوية.

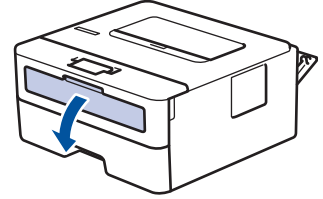

4. استخدم كلتا اليدين لسحب موجهات الورق في فتحة التغذية اليدوية حسب عرض الورق الذي تستخدمه.

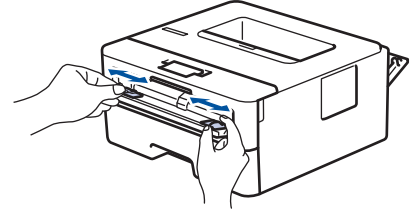

5. باستخدام كلتا اليدين، ضع مطروفًا واحدًا في فتحة التغذية اليدوية حتى تلمس الحافة الأمامية أسطوانة التغذية بالورق. عندما تشعر أن الجهاز قد التقطها، اتركها.

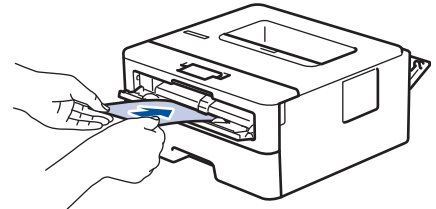

• حمل المطروف داخل فتحة التغذية اليدوية بحيث يكون سطح الطباعة متجهًا لأعلى.

• اسحب المطروف إلى الخارج تمامًا عند إعادة تحميل المطروف في فتحة التغذية اليدوية.

• لا تضع أكثر من مطروف واحد في فتحة التغذية اليدوية في وقت واحد، فقد يؤدي ذلك إلى انخسار الورق.

• تأكد أن المطروف موضوع بشكل مستقيم وفي الوضع الصحيح في فتحة التغذية اليدوية. إذا لم تكن كذلك، فقد لا يتم تغذية المطروف بشكل صحيح، مما يؤدي إلى انحراف المستند المطبوع أو انخسار الورقة.

6. أرسل محمة الطباعة إلى الجهاز.

قم بتغيير تفضيلات الطباعة الخاصة بك في مربع حوار "الطباعة".

الإعدادات	خيارات للمطابق
حجم الورق	Com-10
	DL
	C5
	Monarch
نوع الوسائط	ورق مغلفات
	مغلف سميك
	مغلف رقيق

7. بعد خروج المظروف المطبوع من الجهاز، ضعه في المظروف التالي. كرر نفس الخطوة مع كل مظروف تريد طباعته.

8. عند الانتهاء من الطباعة، أعد الذراعين الأخضرين اللذين قمت بضبطهما في الخطوة السابقة إلى موضعها الأصليين.

9. عند الانتهاء، أغلق الغطاء الخلفي (درج الإخراج متجه للأعلى) حتى يستقر في وضع الإغلاق.

معلومات ذات صلة

- تحميل الورق
- طباعة

اطبع مرفق بريد إلكتروني

يمكنك طباعة الملفات عن طريق إرسالها بالبريد الإلكتروني إلى جهاز Brother.

- تأكد من ضبط الإدارة القائمة على الويب على تشغيل. لمزيد من المعلومات، << معلومات ذات صلة
- يمكنك إرفاق ما يصل إلى 10 مستندات، إجمالي 20 ميغا بايت، برسالة بريد إلكتروني.
- تدعم هذه الميزة التنسيقات التالية:
 - ملفات المستندات: ملفات PDF، TXT، و Microsoft Office
 - ملفات الصور: JPEG، BMP، GIF، PNG، و TIFF
- يقوم الجهاز بطباعة محتوى البريد الإلكتروني والمرفقات بشكل افتراضي. لطباعة مرفقات البريد الإلكتروني فقط، قم بتغيير الإعدادات حسب الضرورة.

1. قم بتشغيل مستعرض الويب.

2. واكتب "https://machine's IP address" في شريط العنوان بالمستعرض (حيث يشير "machine's IP address" إلى عنوان IP الخاص بجهازك).
على سبيل المثال:

https://192.168.1.2

3. إذا لزم الأمر، اكتب كلمة المرور في الحقل **Login (تسجيل الدخول)**، ثم انقر فوق **Login (تسجيل الدخول)**.

ستجد كلمة المرور الافتراضية لإدارة إعدادات هذا الجهاز على الجزء الخلفي من الجهاز بعنوان "Pwd". غير كلمة المرور الافتراضية باتباع التعليمات على الشاشة عند تسجيل الدخول لأول مرة.

4. في شريط التنقل الأيسر، انقر فوق **Online Functions (وظائف عبر الإنترنت) < Online Functions Settings (إعدادات الوظائف عبر الإنترنت)**.

• في حال لم يكن شريط التنقل الأيسر مرئيًا، ابدأ التنقل من ☰.

• إذا تم قفل هذه الوظيفة، فاتصل بمسؤول الشبكة للوصول إليها.

5. انقر فوق الزر **I accept the terms and conditions (أوافق على الشروط والأحكام)**.

6. انتقل إلى جهازك، ثم اتبع تعليمات الجهاز لتمكين الإعدادات.

7. على الكمبيوتر الخاص بك، انقر على **General Settings (إعدادات عامة)**.

ستظهر شاشة **Email Print (طباعة البريد الإلكتروني): General Settings (إعدادات عامة)**.

8. انقر فوق الزر **Enable (تمكين)**.

يطبع الجهاز صفحة التعليمات.

9. أرسل بريدك الإلكتروني إلى عنوان البريد الإلكتروني المدرج في الصفحة. يقوم الجهاز بطباعة مرفقات البريد الإلكتروني.

لتغيير الإعدادات، بما في ذلك عنوان البريد الإلكتروني وإعدادات الطابعة، انقر فوق زر **Online Functions Settings Page (صفحة إعدادات الوظائف عبر الإنترنت)**.

معلومات ذات صلة

• طباعة

قم بتغيير إعدادات الطباعة باستخدام لوحة التحكم

الطرز ذات العلاقة: HL-L2460DN/HL-L2460DW/HL-L2460DWXL/HL-L2461DN/HL-L2865DW

حدّد نوع المستند الذي ترغب في طباعته.

1. اضغط على ▲ أو ▼ لعرض الخيار Printer (الطابعة) ، ثم اضغط على **OK (موافق)**.
2. اضغط على ▲ أو ▼ لعرض الخيار Print Settings (إعدادات الطباعة) ، ثم اضغط على **OK (موافق)**.
3. اضغط على ▲ أو ▼ لعرض خيار Graphics (الرسومات) أو Text (نص) ، ثم اختر الخيار الذي تريده.
4. اضغط على **Go (انتقال)**.

معلومات ذات صلة

• طباعة

إلغاء مهمة طباعة

على لوحة تحكم الجهاز، اضغط مع الاستمرار على **Go** (انتقال) لمدة ثانيتين تقريبًا لإلغاء مهمة الطباعة الحالية.

لإلغاء مهام طباعة متعددة، اضغط مع الاستمرار على **Go** (انتقال) لمدة ست ثوانٍ.

معلومات ذات صلة

• طباعة

مواضيع ذات صلة:

• مشاكل الطباعة

اختبار الطباعة

الطرز ذات العلاقة: HL-L2400DW/HL-L2440DW/HL-L2445DW/HL-L2460DN/HL-L2460DW/HL-L2460DWXL/HL-L2461DN/HL-L2461DW/HL-L2865DW

في حالة وجود مشكلات مرتبطة بجودة الطباعة، اتبع هذه الإرشادات لإجراء اختبار طباعة:

1. اضغط على ▲ أو ▼ لعرض الخيار Printer (الطابعة) ، ثم اضغط على **OK (موافق)**.
2. اضغط على ▲ أو ▼ لعرض الخيار Print Options (خيارات الطباعة) ، ثم اضغط على **OK (موافق)**.
3. اضغط على ▲ أو ▼ لعرض الخيار Test Print (طباعة اختبار) ، ثم اضغط على **OK (موافق)**.
4. اضغط على **Go (انتقال)**.

يقوم الجهاز بطباعة صفحة الاختبار.

معلومات ذات صلة

- طباعة
- مواضيع ذات صلة:
- تحسين جودة الطباعة

استكشاف الأخطاء وإصلاحها

استخدم هذا القسم لحل المشكلات المعتادة التي قد تواجهها عند استخدام جهازك. ويمكنك حل معظم المشكلات بنفسك.

هام

للحصول على مساعدة فنية، يجب عليك الاتصال بخدمة عملاء Brother أو موزع Brother المحلي لديك.

إذا كنت بحاجة إلى المزيد من المساعدة، فقم بزيارة support.brother.com

أولاً، تحقق من التالي:

- توصيل سلك الطاقة الخاص بالجهاز بشكل صحيح وتشغيل الجهاز. << دليل الإعداد السريع
 - إزالة كل المواد الواقية. << دليل الإعداد السريع
 - تحميل الورق بشكل صحيح في درج الورق.
 - تم توصيل كبلات الواحمة بأمان إلى الجهاز وجهاز الكمبيوتر أو إنشاء اتصال لاسلكي بين الجهاز وجهاز الكمبيوتر.
 - رسائل الخطأ والصيانة
- في حالة عدم حل المشكلة عن طريق الفحوصات، حدد المشكلة ثم << معلومات ذات صلة

معلومات ذات صلة

- مؤشرات LED للخطأ والصيانة
- رسائل الخطأ والصيانة
- انحسار الورق
- مشاكل الطباعة
- تحسين جودة الطباعة
- مشكلات الشبكة
- مشكلات AirPrint
- مشاكل أخرى
- التحقق من معلومات الجهاز
- حدّث البرنامج الثابت الخاص بجهازك
- وظائف إعادة التعيين

مؤشرات LED للخطأ والصيانة

الطرز ذات العلاقة: HL-L2400D

كما هو الحال مع أي منتج مكثبي متطور، قد تحدث أخطاء وقد يتطلب الأمر استبدال العناصر المرفقة. إذا حدث هذا، فيقوم الجهاز بتحديد الخطأ أو الصيانة الدورية المطلوبة وبمشر **Status Monitor** إلى الرسالة المناسبة. ويوضح الجدول معظم مواقع الخطأ والصيانة الشائعة. اتبع الإرشادات الواردة في «الإجراءات» لتحسين الحالة.

مؤشر LED	Status Monitor	السبب	الإجراء
 Toner  Drum  Paper  Ready	خطأ في خرطوشة الحبر	لم يتم تركيب خرطوشة الحبر بشكل صحيح.	<p>قم بإزالة مجموعة خرطوشة الحبر ووحدة الأسطوانة من الجهاز. أخرج خرطوشة الحبر وضعها مرة أخرى داخل وحدة الأسطوانة. قم بإعادة تركيب مجموعة خرطوشة الحبر ووحدة الأسطوانة مرة أخرى في الجهاز.</p> <p>إذا استمرت المشكلة، فاتصل بـ خدمة عملاء Brother أو موزع Brother المحلي.</p>
	لا يوجد حبر	لم يتم تركيب خرطوشة الحبر أو وحدة الأسطوانة ومجموعة خرطوشة الحبر بشكل صحيح.	<p>أزل مجموعة وحدة الأسطوانة وخرطوشة الحبر. قم بإزالة خرطوشة الحبر من وحدة الأسطوانة وأعد تركيب خرطوشة الحبر مرة أخرى في وحدة الأسطوانة.</p> <p>أعد تثبيت مجموعة خرطوشة الحبر ووحدة الأسطوانة مرة أخرى في الجهاز. وإذا استمرت المشكلة، فاستبدل وحدة خرطوشة الحبر بأخرى جديدة.</p> <p>◀◀ معلومات ذات صلة: استبدال خرطوشة الحبر</p>
	حبر خطأ	خرطوشة الحبر المثبتة غير مناسبة لجهازك.	أزل خرطوشة الحبر من وحدة الأسطوانة، وثبت خرطوشة مسحوق الحبر برمز منتج الإمداد الصحيح.
 Toner  Drum  Paper  Ready	حبر منخفض	إذا عرض Status Monitor حبر منخفض فلا يزال بإمكانك الطباعة، إلا أن الجهاز يخبرك باقتراب نهاية العمر الافتراضي لخرطوشة الحبر.	اطلب خرطوشة حبر جديدة الآن بحيث تتوفر خرطوشة حبر بديلة عندما يعرض Status Monitor استبدال الحبر.
 Toner  Drum  Paper  Ready	لا توجد أسطوانة	لم يتم تثبيت وحدة الأسطوانة بشكل صحيح.	<p>أعد تركيب مجموعة خرطوشة الحبر ووحدة الأسطوانة.</p> <p>◀◀ معلومات ذات صلة: استبدال وحدة الأسطوانة</p>
 Toner  Drum  Paper  Ready	استبدال الحبر	أوشكت خرطوشة الحبر على نهاية عمرها الافتراضي.	<p>استبدل خرطوشة الحبر بأخرى جديدة.</p> <p>◀◀ معلومات ذات صلة: استبدال خرطوشة الحبر</p>

الإجراء	السبب	Status Monitor	مؤشر LED
		استبدال الحبر (وضع المتابعة)	 Toner  Drum  Paper  Ready
استبدال خرطوشة الحبر بأخرى جديدة. ◀◀ معلومات ذات صلة: استبدال خرطوشة الحبر	لقد حان الوقت لاستبدال خرطوشة الحبر.	نقد الحبر (وضع المتابعة)	 Toner  Drum  Paper  Ready
نظف سلك الكورونا الموجود في وحدة الاسطوانة. ◀◀ معلومات ذات صلة: تنظيف سلك الكورونا إذا استمرت المشكلة فاقم، فاستبدل وحدة الاسطوانة بأخرى جديدة.	يجب تنظيف سلك الكورونا الموجود في وحدة الاسطوانة.	خطأ في الاسطوانة!	 Toner  Drum  Paper  Ready
أزل مجموعة وحدة الاسطوانة وخرطوشة الحبر. ثم بإزالة خرطوشة الحبر من وحدة الاسطوانة وأعد تركيب خرطوشة الحبر مرة أخرى في وحدة الاسطوانة. أعد تثبيت مجموعة خرطوشة الحبر ووحدة الاسطوانة في الجهاز. إذا استمرت المشكلة فاقم، فاستبدل وحدة الاسطوانة بأخرى جديدة.	لم يتم تركيب خرطوشة الحبر ومجموعة وحدة الاسطوانة بشكل صحيح.		 Toner  Drum  Paper  Ready
اطلب وحدة أسطوانة جديدة قبل أن يعرض الجهاز مؤشر استبدال الاسطوانة.	أوشكت وحدة الاسطوانة على نهاية عمرها الافتراضي.	الاسطوانة تنهي قريباً	 Toner  Drum  Paper  Ready
استبدل وحدة الاسطوانة بأخرى جديدة. ◀◀ معلومات ذات صلة: استبدال وحدة الاسطوانة	لقد حان الوقت لاستبدال وحدة الاسطوانة.	استبدال اسطوانة	 Toner  Drum  Paper  Ready
أعد تعيين عداد وحدات الاسطوانات. ◀◀ معلومات ذات صلة: إعادة تعيين عداد الاسطوانات	إذا ظهرت هذه الرسالة بعد استبدال وحدة الاسطوانة، فهذا يعني أنه لم تتم إعادة ضبط عداد وحدة الاسطوانة.		 Toner  Drum  Paper  Ready

الإجراء	السبب	Status Monitor	مؤشر LED
افتح الغطاء الأمامي للجهاز ثم أغلقه بإحكام.	لم يتم إغلاق الغطاء الأمامي بشكل كامل.	الغطاء مفتوح	<input type="radio"/> Toner <input type="radio"/> Drum <input checked="" type="radio"/> Paper <input type="radio"/> Ready
<ul style="list-style-type: none"> أغلق غطاء مثبت الحبر الموجود داخل الغطاء الخلفي للجهاز. تأكد من عدم انحسار الورق داخل الجزء الخلفي من الجهاز، ثم أغلق غطاء مثبت الحبر. 	إن غطاء مثبت الحبر غير مغلق تمامًا أو انحسر الورق في الجزء الخلفي من الجهاز عند تشغيل الطاقة.		
أغلق الغطاء الخلفي للجهاز حتى يستقر في وضع الإغلاق.	لم يتم إغلاق الغطاء الخلفي للجهاز بشكل كامل.	على الوجهين مغلق	
قم بتركيب درج الطباعة على الوجهين بإحكام في الجهاز.	لم يتم تركيب درج الطباعة على الوجهين بالكامل.	انحسار على الوجهين	
قم بمحو الورق المحشور في درج الطباعة على الوجهين أو وحدة مثبت الحبر.	انحسر الورق أسفل درج الطباعة على الوجهين أو وحدة مثبت الحبر.	انحسار بالداخل	
افتح الغطاء الأمامي وقم بإخراج الأسطوانة ومسحوق الحبر وإزالة الورق المحشور.	لقد انحسر الورق داخل الجهاز.	انحسار بالخلف	
افتح غطاء مثبت الحبر وقم بإزالة جميع الورق المحشور. أغلق غطاء مثبت الحبر.	لقد انحسر الورق في الجزء الخلفي من الجهاز.	انحسار في علبة 1	
اصعب درج الورق للخارج بالكامل وقم بإزالة جميع الورق المحشور. قم بتقليل دقة الطباعة.	ينحسر الورق في درج الورق. ذاكرة الجهاز ممتلئة.	الذاكرة غير كافية	
قم بتحميل ورق بحجم صحيح في الدرج وقم بتعيين الدرج لحجم الورق ذلك.	حجم الورق المحدد في برنامج تشغيل الطابعة غير مناسب للطباعة التلقائية على الوجهين.	خطأ في حجم الورق المزوج	
حجم الورق المناسب للطباعة التلقائية على الوجهين هو A4 .	الورق المتوفر في الدرج حجمه ليس صحيحًا وغير مناسب للطباعة التلقائية على الوجهين.		
قم بتحميل ورق بحجم صحيح في الدرج وقم بتعيين حجم الورق للدرج. اضغط على Go (انتقال) .	حجم الورق الموجود في الدرج ليس هو الحجم الصحيح.	عدم تطابق الحجم	
غير إعداد برنامج تشغيل الطابعة أو إعداد درج الجهاز بحيث يتطابق حجم الورق المحدد في برنامج تشغيل الطابعة مع حجم الورق الذي تم تحميله في الدرج الذي حددته.	درج الورق الذي حددته لا يدعم حجم الورق المحدد في برنامج تشغيل الطابعة.	Size Error (خطأ في الحجم)	
غير إعداد برنامج تشغيل الطابعة أو إعداد درج الجهاز بحيث يتطابق حجم الورق المحدد في برنامج تشغيل الطابعة مع حجم الورق الذي تم تحميله في الدرج الذي حددته.	درج الورق الذي حددته لا يدعم حجم الورق المحدد في برنامج تشغيل الطابعة.		
ضع الورق في فتحة التغذية اليدوية.	تم تحديد يدوي كمصدر للورق في برنامج تشغيل الطابعة، لكن لا يوجد ورق في فتحة التغذية اليدوية.	تغذية يدوية	
<ul style="list-style-type: none"> أعد ملء أدراج الورق. تأكد أن موجهات الورق قد تم إعدادها لتتوافق مع الحجم الصحيح. إذا كان يوجد ورق في الدرج، فقم بإزالته وتحميله مرة أخرى. تأكد من أن موجهات الورق قد تم إعدادها لتتوافق مع الحجم الصحيح. 	نقد الورق من الجهاز أو لم يتم تحميل الورق بشكل صحيح في أدراج الورق.	لا يوجد ورق T1	
اضغط مع الاستمرار على لإيقاف تشغيل الجهاز، وانتظر لدقائق قليلة، ثم قم بتشغيله مرة أخرى.	توجد مشكلة ميكانيكية بالجهاز.	يعطل الطباعة	<input checked="" type="radio"/> Toner <input checked="" type="radio"/> Drum <input checked="" type="radio"/> Paper <input type="radio"/> Ready

الإجراء	السبب	Status Monitor	مؤشر LED
اضغط مع الاستمرار على  لإيقاف تشغيل الجهاز، وانتظر لثوان قليلة، ثم قم بتشغيله مرة أخرى. اترك الجهاز في وضع السكون لمدة 15 دقيقة مع تشغيله.	لا تعمل وحدة تثبيت الحبر بشكل صحيح. مثبت الحبر ساخن للغاية.	تشخيص ذاتي	 Toner  Drum  Paper  Ready
<ul style="list-style-type: none"> اضغط مع الاستمرار على  لإيقاف تشغيل الجهاز، وانتظر لدقائق قليلة، ثم قم بتشغيله مرة أخرى. إذا استمرت المشكلة، فاتصل بـ خدمة عملاء Brother أو موزع Brother المحلي. 	توجد مشكلة ميكانيكية بالجهاز.	يعدّل الطباعة	

معلومات ذات صلة

- استكشاف الأخطاء وإصلاحها
- مواضيع ذات صلة:
- استبدال المستلزمات
- استبدال خرطوشة الحبر
- استبدال وحدة الأسطوانة
- إعادة تعيين عداد الأسطوانات
- تنظيف سلك الكورونا

رسائل الخطأ والصيانة

كما هو الحال مع أي منتج مكتبي متطور، قد تحدث أخطاء وقد يتطلب الأمر استبدال العناصر المرفقة. إذا حدث هذا، فيقوم الجهاز بتحديد الخطأ أو الصيانة الروتينية المطلوبة ويتم عرض الرسالة المناسبة. ويوضح الجدول معظم رسائل الخطأ والصيانة الشائعة.

اتبع الإرشادات الواردة في عمود **الإجراء** لحل الخطأ وإزالة الرسالة.

يمكنك تصحيح معظم الأخطاء وإجراء الصيانة الدورية بنفسك. لمزيد من المعلومات، تفضل بزيارة: support.brother.com/faqs.

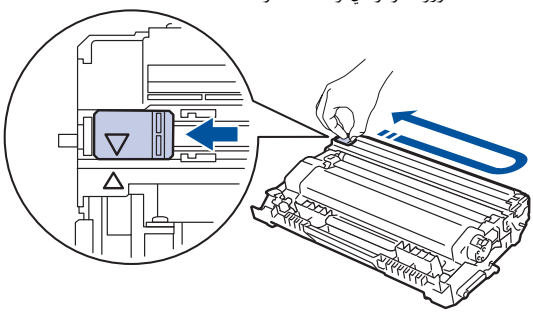
رسائل الخطأ	السبب	الإجراء
sided Disabled-2 (الطباعة على الوجهين معطلة)	لم يتم إغلاق الغطاء الخلفي للجهاز بشكل كامل. لم يتم تركيب درج الطباعة على الوجهين بالكامل.	أغلق الغطاء الخلفي للجهاز حتى يستقر في وضع الإغلاق. ثم بترتيب درج الطباعة على الوجهين بإحكام في الجهاز.
Cannot Detect (يتعذر الكشف عن)	يتعذر على جهازك اكتشاف خرطوشة الحبر. يتعذر على جهازك اكتشاف وحدة الاسطوانة.	أزل مجموعة وحدة الأسطوانة وخرطوشة الحبر. ثم بإزالة خرطوشة الحبر من وحدة الأسطوانة وأعد تركيب خرطوشة الحبر مرة أخرى في وحدة الأسطوانة. أعد تثبيت مجموعة خرطوشة الحبر ووحدة الأسطوانة مرة أخرى في الجهاز. ◀◀ معلومات ذات صلة: استبدال خرطوشة الحبر
Cannot Print (يتعذر الطباعة) ###	توجد مشكلة ميكانيكية بالجهاز.	<ul style="list-style-type: none"> اضغط مع الاستمرار على (⏻) لإيقاف تشغيل الجهاز، وانتظر لدقائق قليلة، ثم قم بتشغيله مرة أخرى. إذا استمرت المشكلة، فاتصل ب خدمة عملاء Brother أو موزع Brother المحلي.
Cartridge Error (خطأ في خرطوشة الحبر)	لم يتم تركيب خرطوشة الحبر بشكل صحيح.	قم بإزالة مجموعة خرطوشة الحبر ووحدة الأسطوانة. أخرج خرطوشة الحبر وضعها مرة أخرى داخل وحدة الأسطوانة. ثم بإعادة تركيب مجموعة خرطوشة الحبر ووحدة الأسطوانة في الجهاز.
Change T1 Paper? (هل تريد تغيير ورقة ؟!)	لم يتم تثبيت درج الورق القياسي بشكل صحيح.	أعد تثبيت درج الورق القياسي.
Cooling Down (تبريد)	درجة حرارة المكونات الداخلية للجهاز مرتفعة للغاية. سيقوم الجهاز بإيقاف مهمة الطباعة الحالية مؤقتًا وينتقل إلى وضع التبريد السفلي.	انتظر حتى ينتهي الجهاز من التبريد. تأكد من عدم انسداد كل فتحات الجهاز بأي شكل. سيستأنف الجهاز الطباعة عندما يبرد.
Cover is Open (الغطاء مفتوح)	لم يتم إغلاق الغطاء الأمامي بشكل كامل.	افتح الغطاء الأمامي للجهاز ثم أغلقه بإحكام.
Drum ! (الأسطوانة !)	يجب تنظيف سلك الكورونا الموجود في وحدة الاسطوانة.	أغلق غطاء مثبت الحبر الموجود داخل الغطاء الخلفي للجهاز. نظف سلك الكورونا الموجود في وحدة الاسطوانة.  ◀◀ معلومات ذات صلة: تنظيف سلك الكورونا إذا استمرت المشكلة قائمة، فاستبدل وحدة الاسطوانة بأخرى جديدة.
Drum End Soon (اقتراب انتهاء العمر الافتراضي للأسطوانة)	أوشكت وحدة الأسطوانة على نهاية عمرها الافتراضي.	لم يتم تركيب خرطوشة الحبر ومجموعة وحدة الأسطوانة بشكل صحيح. قم بإزالة وحدة الأسطوانة، ثم قم بإزالة خرطوشة الحبر من وحدة الأسطوانة وضع خرطوشة الحبر مرة أخرى في وحدة الأسطوانة. أعد تركيب وحدة الأسطوانة في الجهاز.
Jam 2-sided (التحشور عند الطباعة على الوجهين)	لقد انحسر الورق في الدرج ذي الوجهين أو داخل الغطاء الخلفي.	اطلب وحدة أسطوانة جديدة قبل أن تعرض شاشة LCD Replace Drum (استبدال الأسطوانة).
Jam Inside (التحشور داخلي)	لقد انحسر الورق داخل الجهاز.	قم بمحو الورق المحشور في درج الطباعة على الوجهين أو وحدة مثبت الحبر.
Jam Rear (التحشور خلفي)	لقد انحسر الورق في الجزء الخلفي من الجهاز.	افتح الغطاء الأمامي وقم بإخراج الأسطوانة ومسحوق الحبر وإزالة الورق المحشور.
Jam Tray 1 (التحشور الورق درج 1)	انحسر الورق في درج الورق المشار إليه.	افتح غطاء مثبت الحبر وأزل جميع الورق المحشور. أغلق غطاء مثبت الحبر. إذا استمرت رسالة الخطأ، فاضغط على Go (انتقال).
		اصعب درج الورق الذي تشير إليه شاشة LCD ثم أزل جميع الورق المحشور.

رسائل الخطأ	السبب	الإجراء
Manual Feed (تغذية يدوية)	تم تحديد يدوي كصدر الورق في برنامج تشغيل الطابعة، لكن لا يوجد ورق في فتحة التغذية اليدوية.	ضع الورق في فتحة التغذية اليدوية.
Media Mismatch (عدم توافق الوسائط)	يختلف نوع الوسائط المحدد في برنامج تشغيل الطابعة عن نوع الورق المحدد في قائمة الجهاز.	قم بتحميل نوع الورق الصحيح في الدرج المشار إليه على شاشة LCD ثم حدد نوع الوسائط الصحيح في إعدادات نوع الورق بالجهاز. اضغط على Go (انتقال) .
No Drum Unit (لا توجد وحدة أسطوانة)	لم يتم تثبيت وحدة الأسطوانة بشكل صحيح.	أعد تركيب مجموعة خرطوشة الحبر ووحدة الأسطوانة. « معلومات ذات صلة: استبدال وحدة الأسطوانة »
No Paper (لا يوجد ورق)	فقد الورق من الجهاز أو لم يتم تحميل الورق بشكل صحيح في أدراج الورق.	<ul style="list-style-type: none"> أعد ملء أدراج الورق. تأكد أن موجهات الورق قد تم إعدادها لتتوافق مع الحجم الصحيح. إذا كان يوجد ورق في الدرج، فقم بإزالته وتحميله مرة أخرى. تأكد من أن موجهات الورق قد تم إعدادها لتتوافق مع الحجم الصحيح. لا تُفرط في ملء درج الورق.
No Paper T1 (لا يوجد ورق T1)	تتمتع على الجهاز لتقيم الورق من درج الورق المشار إليه.	قم بأحد الإجراءات التالية: <ul style="list-style-type: none"> أعد ملء الورق في درج الورق الموضح على شاشة LCD. تأكد من أن موجهات الورق قد تم إعدادها لتتوافق مع الحجم الصحيح. إذا كان يوجد ورق في الدرج، فقم بإزالته وتحميله مرة أخرى. تأكد من أن موجهات الورق قد تم إعدادها لتتوافق مع الحجم الصحيح. لا تقم بملء درج الورق بمقدار يتجاوز الحد.
No Toner (لا يوجد حبر)	لم يتم تركيب خرطوشة الحبر أو وحدة الأسطوانة ومجموعة خرطوشة الحبر بشكل صحيح.	أزل مجموعة وحدة الأسطوانة وخرطوشة الحبر. قم بإزالة خرطوشة الحبر من وحدة الأسطوانة وأعد تركيب خرطوشة الحبر مرة أخرى في وحدة الأسطوانة. أعد تثبيت مجموعة خرطوشة الحبر ووحدة الأسطوانة مرة أخرى في الجهاز. وإذا استمرت المشكلة، فاستبدل وحدة خرطوشة الحبر بأخرى جديدة. « معلومات ذات صلة: استبدال خرطوشة الحبر »
Out of Memory (نفاذ الذاكرة)	ذاكرة الجهاز ممتلئة.	اضغط مع الاستمرار على Go (انتقال) لمدة ثانيتين وقلل من دقة الطباعة.
Replace Drum (استبدال الاسطوانة)	لقد حان الوقت لاستبدال وحدة الأسطوانة.	استبدل وحدة الأسطوانة بأخرى جديدة. « معلومات ذات صلة: استبدال وحدة الأسطوانة »
Replace Toner (استبدال الحبر)	أوشكت خرطوشة الحبر على نهاية عمرها الافتراضي.	أعد تعيين عداد وحدات الأسطوانة. « معلومات ذات صلة: إعادة تعيين عداد الأسطوانة »
Self-Diagnostic (تشخيص ذاتي)	لا تعمل وحدة تثبيت الحبر بشكل صحيح. مثبت الحبر ساخنة للغاية.	اضغط مع الاستمرار على  لإيقاف تشغيل الجهاز، وانتظر لثوان قليلة، ثم قم بتشغيله مرة أخرى. اترك الجهاز في وضع السكون لمدة 15 دقيقة مع تشغيله.
Size Error (خطأ في الحجم)	درج الورق الذي حددته لا يدعم حجم الورق المحدد في برنامج تشغيل الطابعة.	غير إعداد برنامج تشغيل الطابعة أو إعداد درج الجهاز بحيث يتطابق حجم الورق المحدد في برنامج تشغيل الطابعة مع حجم الورق الذي تم تحميله في الدرج الذي حددته.
Size Error DX (خطأ في الحجم عند الطباعة على الوجهين)	حجم الورق المحدد في إعداد حجم ورق الجهاز غير مناسب للطباعة التلقائية على الوجهين. الورق المتوفر في الدرج حجمه ليس صحيحاً وغير مناسب للطباعة التلقائية على الوجهين.	قم بتحميل ورق بحجم صحيح في الدرج وقم بتعيين الدرج لحجم الورق ذلك. اختر حجم ورق مناسب للطباعة على الوجهين. اضغط على Go (انتقال) . حجم الورق المناسب للطباعة التلقائية على الوجهين هو A4.
Size Mismatch (عدم مطابقة حجم الورق)	حجم الورق الموجود في الدرج ليس هو الحجم الصحيح.	قم بتحميل ورق بحجم صحيح في الدرج الذي تشير إليه شاشة LCD ثم قم بتعيين حجم الورق لهذا الدرج. اضغط على Go (انتقال) .
Toner Ended (فقد الحبر)	لقد حان الوقت لاستبدال خرطوشة الحبر.	استبدل خرطوشة الحبر بأخرى جديدة. « معلومات ذات صلة: استبدال خرطوشة الحبر »
Toner Low (مستوى الحبر منخفض)	إذا ظهرت هذه الرسالة على شاشة LCD، فسيظل بإمكانك الطباعة. أوشكت خرطوشة الحبر على نهاية عمرها الافتراضي.	اطلب شراء خرطوشة حبر جديدة الآن بحيث تكون متاحة عندما تعرض الشاشة LCD Replace Toner (استبدال الحبر).

معلومات ذات صلة 

• استكشاف الأخطاء وإصلاحها

مواضيع ذات صلة:

- استبدال المستلزمات
 - استبدال خرطوشة الحبر
 - استبدال وحدة الأسطوانة
 - إعادة تعيين عداد الأسطوانات
 - تنظيف سلك الكورونا
-

انحشار الورق

أزل الأوراق المتبقية دائماً من درج الورق، ونهوية رزمة الورق وتساويتها عند إضافة الورق الجديد. يساعد هذا في منع مشكلات انحشار الورق.

- إزالة الورق المحشور
- انحشار الورق في درج الورق
- انحشار الورق في الجزء الخلفي للجهاز
- لقد انحشر الورق داخل الجهاز
- انحشار الورق في درج الطباعة على الوجهين

إزالة الورق المحشور

إذا حدث انخسار للورق أو تمت تغذية عدة أوراق معًا بشكل متكرر، فقم بما يلي:

- قم بتنظيف بكر التقاط الورق ولوحة فصل الورق لأدراج الورق.
◀◀ معلومات ذات صلة: تنظيف رولات سحب الورق
- قم بتحميل الورق بطريقة صحيحة في الدرج.
◀◀ معلومات ذات صلة: تحميل الورق
- قم بتعيين حجم الورق ونوعه الصحيحين على جهازك.
◀◀ معلومات ذات صلة: إعدادات الورق
- قم بتعيين حجم الورق ونوعه الصحيحين على جهاز الكمبيوتر الخاص بك.
◀◀ معلومات ذات صلة: طباعة مستند (Windows)
- استخدم الورق الموصى به.
◀◀ معلومات ذات صلة: استخدام الورق الخاص

معلومات ذات صلة

- انخسار الورق
- مواضيع ذات صلة:
- تنظيف رولات سحب الورق
- تحميل الورق
- إعدادات الورق
- طباعة مستند (Windows)
- استخدام الورق الخاص

انخسار الورق في درج الورق

إذا أظهرت لوحة تحكم الجهاز أو برنامج Status Monitor انخسار الورق في درج الورق، فاتباع الخطوات التالية:

1. اسحب درج الورق بشكل كامل خارج الجهاز.

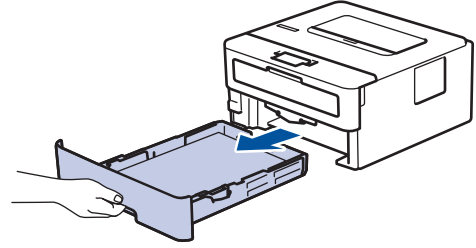

2. اسحب الورق المشغور للخارج ببطء.

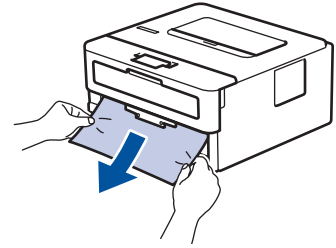

يسمح لك سحب الورق المشغور لأسفل باستخدام كتنا اليدن بإزالة الورق بسهولة أكبر.

3. انفض في رزمة الورق لمنع انخساره مجددًا، وأزلق موجمات الورق لتناسب مع حجمه. قم بتحميل الورق في درج الورق.

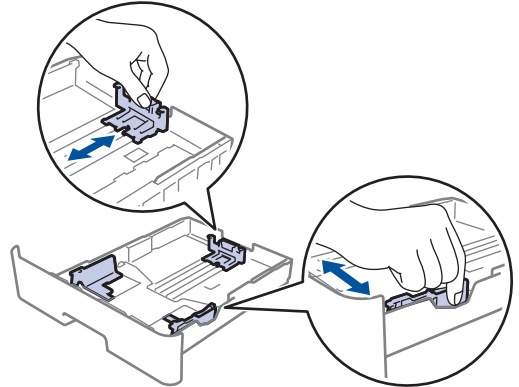

4. تأكد أن مستوى الورق تحت علامة الحد الأقصى لكمية الورق (▼▼▼).

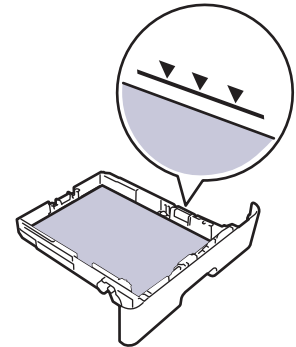

5. أعد تركيب درج الورق في الجهاز بإحكام.

معلومات ذات صلة

• انخسار الورق

انحسار الورق في الجزء الخلفي للجهاز

إذا أشارت لوحة تحكم الجهاز أو برنامج Status Monitor إلى وجود انحسار للورق في الجزء الخلفي للجهاز (انحسار في الخلف)، فقم بالخطوات التالية:

1. قم بترك الجهاز قيد التشغيل لمدة 10 دقائق لإتاحة الفرصة للمروحة الداخلية لتبريد الأجزاء الساخنة للغاية داخل الجهاز.
2. افتح الغطاء الخلفي.

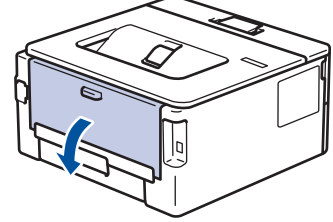

3. اسحب الألسنة الزرقاء الموجودة على الجانبين الأيمن والأيسر تجاهك وقم بتحرير غطاء مثبت الحبر.

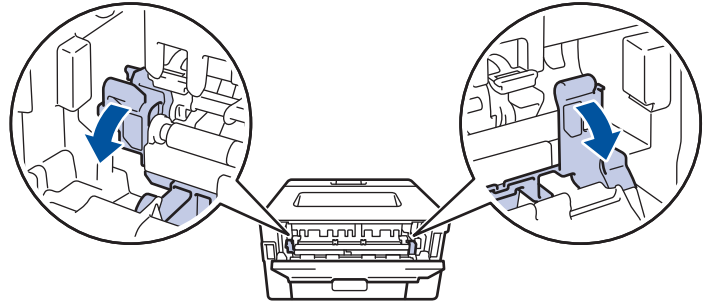

تحذير ⚠

سطح ساخن

ستكون الأجزاء الداخلية للجهاز ساخنة جدًا. انتظر حتى يبرد الجهاز قبل لمسه.

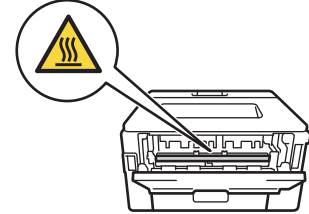

إذا تم سحب أذرع الأطراف الخضراء داخل الغطاء الخلفي لأسفل إلى موضع المطروف، فارفع هذه الأذرع إلى الموضع الأصلي قبل سحب الألسنة الزرقاء لأسفل.

4. استخدام كلتا يديك لسحب الورق المحسور برفق خارج الجهاز.

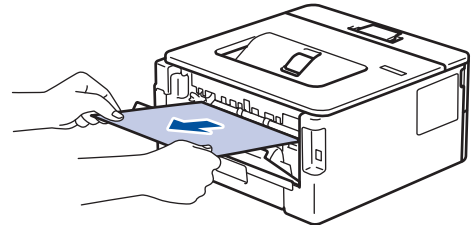

5. أغلق غطاء مثبت الحبر.

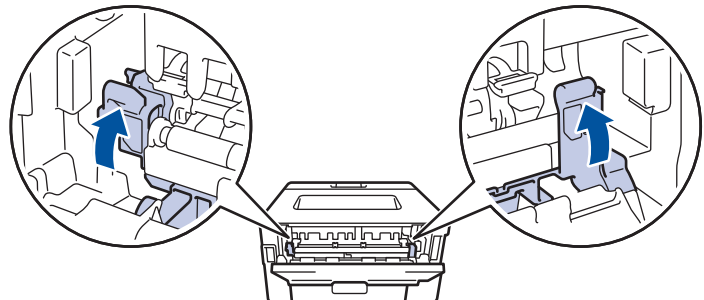

إذا تمّت بالطباعة على الأطراف، فاصعب أذرع الأطراف الخضراء لأسفل إلى موضع المطروف مرة أخرى قبل إغلاق الغطاء الخلفي.

6. أعلق الغطاء الخلفي حتى يستقر في وضع الإغلاق.

معلومات ذات صلة

• انحشار الورق

لقد انخسر الورق داخل الجهاز

إذا أظهرت لوحة تحكم الجهاز أو برنامج Status Monitor انخسار الورق داخل الجهاز، فاتبع الخطوات التالية:

1. قم بترك الجهاز قيد التشغيل لمدة 10 دقائق لإتاحة الفرصة للمروحة الداخلية لتبريد الأجزاء الساخنة للغاية داخل الجهاز.
2. افتح الغطاء الأمامي.

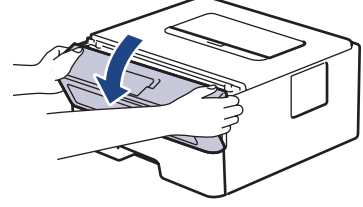

3. أخرج مجموعة خرطوشة الحبر ووحدة الأسطوانة.

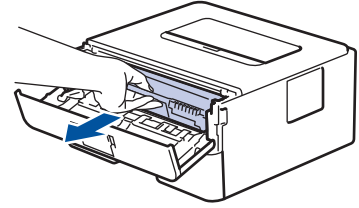

تحذير

سطح ساخن

ستكون الأجزاء الداخلية للجهاز ساخنة جدًا. انتظر حتى يبرد الجهاز قبل لمسه.

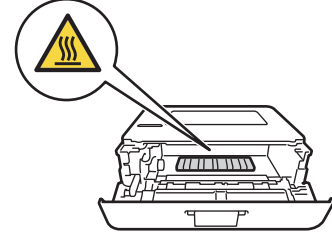

4. اسحب الورق المحشور للخارج ببطء.

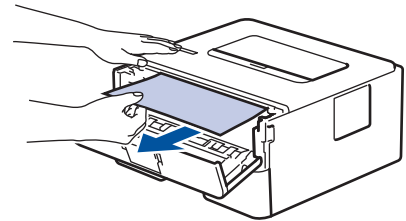

5. قم بتركيب خرطوشة الحبر ومجموعة وحدة الأسطوانة للداخل في الجهاز.

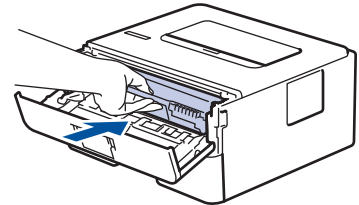

6. أغلق الغطاء الأمامي.

معلومات ذات صلة

• انخسار الورق

انحشار الورق في درج الطباعة على الوجهين

إذا أظهرت لوحة تحكم الجهاز أو برنامج Status Monitor انحشار الورق في درج الطباعة على الوجهين، فاتباع الخطوات التالية:

1. قم بترك الجهاز قيد التشغيل لمدة 10 دقائق لإتاحة الفرصة للمروحة الداخلية لتبريد الأجزاء الساخنة للغاية داخل الجهاز.

2. اسحب درج الورق بشكل كامل خارج الجهاز.

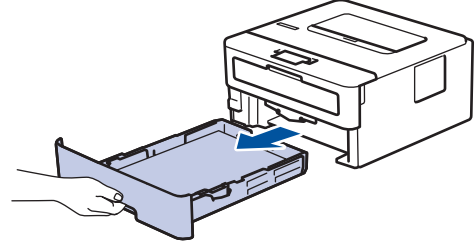

3. في الجزء الخلفي من الجهاز، اسحب درج الطباعة على الوجهين بالكامل خارج الجهاز.

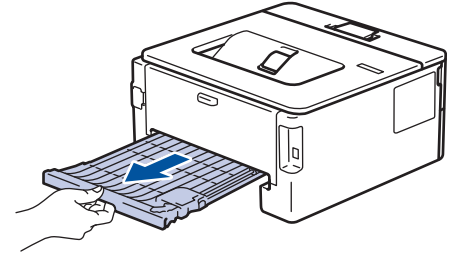

4. اسحب الورق المحشور خارج الجهاز أو خارج درج الطباعة على الوجهين.

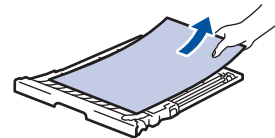
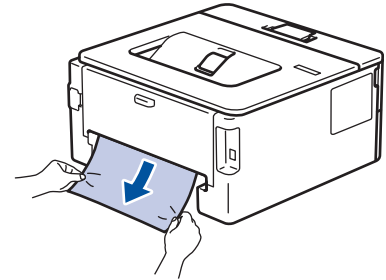

5. قم بإزالة الورق الذي ربما يكون محشورًا أسفل الجهاز نتيجة للكهرباء الساكنة.

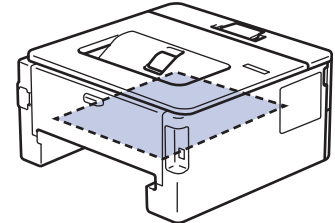

6. إذا لم يتم منحشر الورق داخل درج الطباعة على الوجهين، فافتح الغطاء الخلفي.

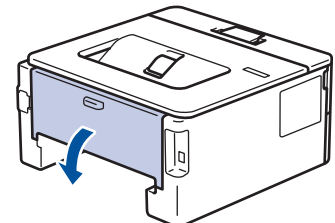

7. اسحب الألسنة الزرقاء الموجودة على الجانبين الأيمن والأيسر تجاهك وقم بتحرير غطاء مثبت الحبر.

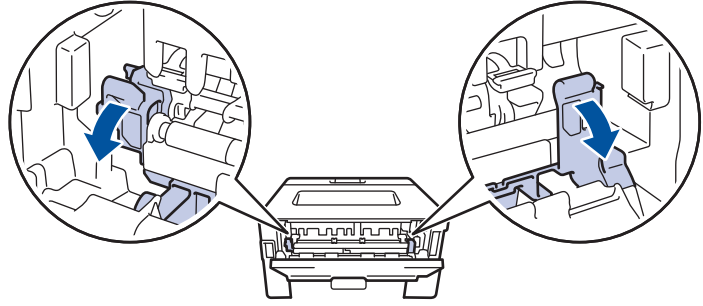

إذا تم سحب أذرع الأطراف الخضراء داخل الغطاء الخلفي لأسفل إلى موضع المظروف، فارفع هذه الأذرع إلى الموضع الأصلي قبل سحب الألسنة الزرقاء لأسفل.

تحذير ⚠️

سطح ساخن

ستكون الأجزاء الداخلية للجهاز ساخنة جداً. انتظر حتى يبرد الجهاز قبل لمسه.

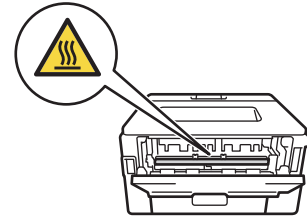

8. استخدام كلتا يديك لسحب الورق المحشور برفق خارج الجزء الخلفي من الجهاز.

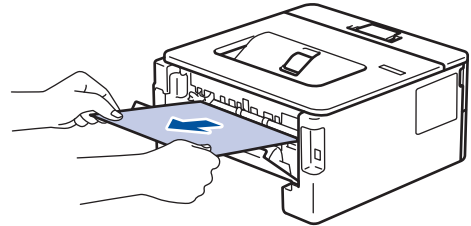

9. أغلق غطاء مثبت الحبر.

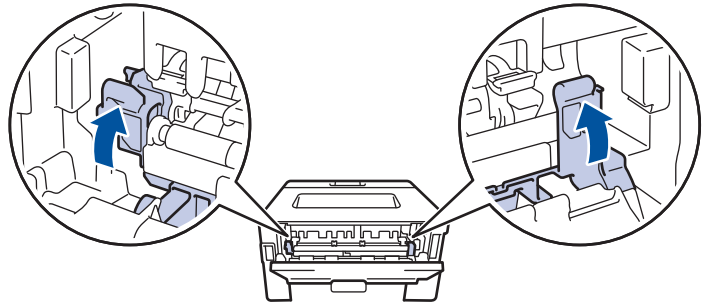

إذا قمت بالطباعة على الأطراف، فاسحب أذرع الأطراف الخضراء لأسفل إلى موضع المظروف مرة أخرى قبل إغلاق الغطاء الخلفي.

10. أغلق الغطاء الخلفي حتى يستقر في وضع الإغلاق.

11. ادفع درج الورق ذي الوجهين في الجزء الخلفي من الجهاز بإحكام.

12. ادفع درج الورق بإحكام في الجزء الأمامي من الجهاز.

معلومات ذات صلة

• انخسار الورق

مشاكل الطباعة

إذا كنت ما تزال بحاجة إلى المساعدة بعد قراءة المعلومات في هذا الجدول، فراجع أحدث النصائح حول استكشاف الأخطاء وإصلاحها على support.brother.com/faqs.

مشكلات	اقتراحات
لا توجد مطبوعات	<p>تأكد أن الجهاز ليس في وضع إيقاف التشغيل.</p> <p>إذا كان الجهاز في وضع إيقاف التشغيل فاضغط على  ثم أرسل بيانات الطباعة مرة أخرى.</p> <p>تأكد أنه تم تثبيت برنامج تشغيل الطباعة الصحيح وتحديثه.</p> <p>تحقق لترى إذا ما كان برنامج Status Monitor أو لوحة تحكم الجهاز تعرض خطأ ما.</p> <p>تحقق أن الجهاز متصل بالإنترنت:</p> <p>Windows:</p> <ol style="list-style-type: none"> 1. اضغط مطولاً على المفتاح  واضغط على  مفتاح موجود على لوحة مفاتيح الكمبيوتر لبدء التشغيل تشغيل. 2. أكتب "control printers" في حقل فتح: واقر على موافق.
	<p>تظهر النافذة الأجهزة والطابعات.</p> <p>إذا لم تظهر النافذة الأجهزة والطابعات، فانقر فوق عرض المزيد من الأجهزة < إعدادات الطباعة الأجهزة والطابعات.</p> <ol style="list-style-type: none"> 3. انقر بزر الماوس الأيمن فوق أيقونة طرازك، ثم حدّد عرض ما يتم طباعته. 4. في حالة ظهور خيارات برنامج تشغيل الطباعة، حدد برنامج تشغيل الطباعة المستخدم. 5. انقر فوق طباعة في شريط القائمة وتأكد من عدم تحديد استخدام الطباعة دون اتصال.
	<p>Mac:</p> <p>انقر فوق System Preferences (تفضيلات النظام) أو قائمة System Settings (إعدادات النظام)، ثم حدد خيار Printers & Scanners (الطابعات والماسحات الضوئية). عندما يكون الجهاز غير متصلاً بالإنترنت، احذفه، ثم أضفه مرة أخرى.</p>
لا يقوم الجهاز بالطباعة أو توقف عن الطباعة.	<p>قم بإلغاء محمّة الطباعة ومسحها من ذاكرة الجهاز. قد تكون النسخة المطبوعة غير مكتملة. أرسل بيانات الطباعة مرة أخرى.</p>
تظهر رؤوس الصفحات أو تذييلها عند عرض المستند على الشاشة، لكنها لا تظهر عند طباعة المستند.	<p>هناك منطقة غير قابلة للطباعة أعلى وأسفل الصفحة. قم بضبط الهوامش العلوية والسفلية للمستند للسماح بهذا.</p>
يقوم الجهاز بالطباعة بشكل غير متوقع أو يطبع نص مشوه.	<p>قم بإلغاء محمّة الطباعة ومسحها من ذاكرة الجهاز. قد تكون النسخة المطبوعة غير مكتملة. أرسل بيانات الطباعة مرة أخرى.</p>
	<p>تحقق من الإعدادات المحددة في التطبيق الخاص بك للتأكد من إعدادها للعمل مع جهازك.</p>
	<p>تأكد من تحديد برنامج تشغيل الطباعة Brother في نافذة الطباعة الخاص بالتطبيق.</p>
يقوم الجهاز بطباعة أول صفحتين بشكل صحيح، ثم يظهر نص مفقود في بعض الصفحات.	<p>تحقق من الإعدادات المحددة في التطبيق الخاص بك للتأكد من إعدادها للعمل مع جهازك.</p>
لا يمكن الطباعة على وجه واحد أو وجهين.	<p>لا يستقبل جهازك كل البيانات المرسلّة من الكمبيوتر. تأكد أنك قمت بتوصيل كبل الواجحة بشكل صحيح.</p>
	<p>(Windows) قم بتغيير الخيار بالطباعة على الوجهين في برنامج تشغيل الطباعة.</p> <ul style="list-style-type: none"> • إذا كنت تريد إجراء تغيير مؤقت، فحدد بلا أو على الوجهين في برنامج تشغيل الطباعة من التطبيق الخاص بك: << معلومات ذات صلة: طباعة مستند (Windows) • إذا كنت تريد إجراء تغيير دائم، فغير إعدادات برنامج تشغيل الطباعة الافتراضية: << معلومات ذات صلة بتغيير إعدادات الطباعة الافتراضية (نظام التشغيل Windows)

مشكلات	اقتراحات
لا يقوم الجهاز بالطباعة على وجهي الورقة حتى إذا تم ضبط إعداد برنامج تشغيل الطابعة على الطباعة على الوجهين ويدعم الجهاز الطباعة التلقائية على الوجهين.	تحقق من إعداد حجم الورق في برنامج تشغيل الطابعة. يجب عليك تحديد ورق بحجم A4 . وزن الورق المسمد هو 60 إلى 105 جم/م²
سرعة الطباعة بطيئة للغاية.	اخفض الدقة في برنامج تشغيل الطابعة.
	إذا كنت قد قمت بتحميل وضع الهدوء، فقم بتعطيله على برنامج تشغيل الطابعة أو من إعداد قائمة الجهاز.
	عند الطباعة باستمرار، قد يتم تقليل سرعة الطباعة تلقائيًا لخفض درجة الحرارة داخل الجهاز.
لا يقوم الجهاز بتغذية الورق.	عند وجود ورق في درج الورق، تأكد من أنه موضوع بشكل مستقيم. وإذا كان الورق ملتويًا، فقم بتسويته. في بعض الأحيان يكون من المفيد إزالة الورق، ثم بقلب رزمة الورق وإعادةها مرة أخرى في درج الورق.
	قم بتهيئة حزمة الورق جيدًا ثم ضعها مرة أخرى في درج الورق.
	قلل كمية الورق في درج الورق، ثم أعد المحاولة.
	(الطرز المزودة بفتحة التغذية اليدوية) تأكد من عدم تحديد يدوي من أجل مصدر الورق في برنامج تشغيل الطابعة.
	قم بتنظيف أسطوانات التقاط الورق.
لا يقوم الجهاز بتغذية الورق من فتحة التغذية اليدوية. (الطرز المزودة بفتحة التغذية اليدوية)	استخدم كلتا اليدين لإدخال ورقة واحدة من الورق بإحكام في فتحة التغذية اليدوية حتى يتم ضغط الحافة العلوية من الورقة مقابل أسطوانات التغذية بالورق. استمر في الضغط على الورقة مقابل الأسطوانات حتى يقوم الجهاز بإمسك الورقة وسحبها بعد ذلك.
	ضع ورقة واحدة فقط في فتحة التغذية اليدوية.
	تأكد من تحديد يدوي ك مصدر الورق في برنامج تشغيل الطابعة.
لا يقوم الجهاز بتغذية المظاريف.	قم بتحميل مظروف واحد كل مرة في فتحة التغذية اليدوية. يجب إعداد التطبيق للطباعة بحجم المظاريف التي تستخدمها. يتم ذلك عادةً في قائمة Page Setup (إعداد الصفحة) أو Document Setup (إعداد المستند) من التطبيق لديك.
إن موضع الطباعة ليس محاذيًا للكائنات المطبوعة مسبقًا.	اضبط موضع الطباعة باستخدام إعداد موضع الطباعة لكل درج ورق.

معلومات ذات صلة

- استكشاف الأخطاء وإصلاحها

مواضيع ذات صلة:

- مراقبة حالة الجهاز من الكمبيوتر (نظام التشغيل Windows)
- إلغاء محممة طباعة
- تنظيف رولات سحب الورق
- تغيير إعدادات الطباعة الافتراضية (نظام التشغيل Windows)
- طباعة مستند (Windows)

تحسين جودة الطباعة

إذا واجهت مشكلة خاصة بجودة الطباعة، فقم بطباعة صفحة اختبار أولاً. إذا ظهرت الصفحة المطبوعة بشكل جيد، فقد لا يكون الجهاز هو المشكلة. تحقق من توصيلات كبل الواحمة وحاول طباعة مستند مختلف. إذا كانت هناك مشكلة متعلقة بالجودة في المستند المطبوع أو صفحة الاختبار المطبوعة من الجهاز، فراجع أمثلة جودة الطباعة الرديئة واتبع التوصيات الموجودة في الجدول.

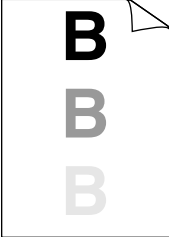
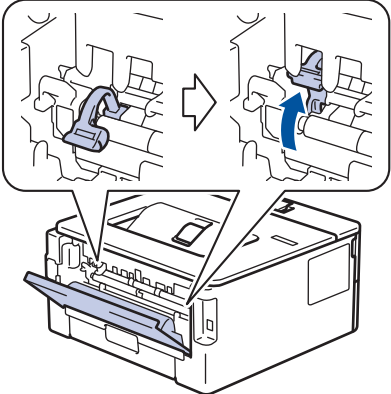
1. للحصول على أفضل جودة طباعة، نترح استخدام وسائط الطباعة الموصى بها. تأكد من استخدام ورق يفي بمواصفائنا.
2. تأكد من أنه تم تركيب خرطوشة الحبر ووحدة الأسطوانة بشكل صحيح.

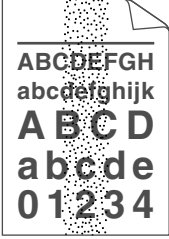
أمثلة على تدهور جودة الطباعة	التوصية
 <p>بأهت</p>	<ul style="list-style-type: none"> • إذا عرض الجهاز حالة "استبدال مسحوق الحبر"، فركّب خرطوشة حبر جديدة. • تحقق من بيئة الجهاز. فقد تكون بعض الظروف مثل الرطوبة ودرجات الحرارة المرتفعة وما إلى ذلك هي سبب عطل الطباعة هنا. • إذا كانت الصفحة بالكامل فاتحة للغاية، فمن الممكن أن يكون "وضع توفير مسحوق الحبر" قيد التشغيل. أوقف تشغيل وضع "توفير مسحوق الحبر" من إعدادات قوائم الجهاز أو برنامج تشغيل الطابعة. • قم بتنظيف وحدة الأسطوانة. • قم بتنظيف سلك الكورونا الموجود في وحدة الأسطوانة. • استبدل خرطوشة الحبر بخرطوشة حبر جديدة. • استبدل وحدة الأسطوانة بوحدة أسطوانة جديدة.
 <p>رمامية</p>	<ul style="list-style-type: none"> • تحقق من بيئة الجهاز. قد تسبب بعض الظروف مثل درجات الحرارة المرتفعة والرطوبة العالية في زيادة مقدار تظليل الخلفية. • قم بتنظيف وحدة الأسطوانة. • استبدل خرطوشة الحبر بخرطوشة حبر جديدة. • استبدل وحدة الأسطوانة بوحدة أسطوانة جديدة.
 <p>الصور المظلمة</p>	<ul style="list-style-type: none"> • تحقق من بيئة الجهاز. قد تؤدي الظروف مثل الرطوبة المنخفضة ودرجات الحرارة المنخفضة إلى حدوث مشكلة جودة الطباعة هذه. • حدد نوع الوسائط المناسب في برنامج تشغيل الطابعة. • (للطرز المزودة بشاشة LCD) • حدّد نوع الوسائط المناسب من خيارات نوع الورق على جهازك. • تأكد أن الذراعين الأخضرين داخل الغطاء الخلفي في الوضع العلوي. امسح الذراعين الأخضرين لأعلى حتى يتوقف عن الحركة.  <ul style="list-style-type: none"> • قم بتنظيف وحدة الأسطوانة. • استبدل وحدة الأسطوانة بوحدة أسطوانة جديدة. • استبدل خرطوشة الحبر بخرطوشة حبر جديدة. • ربما تكون وحدة تثبيت الحبر تالفة. • اتصل بخدمة عملاء Brother.

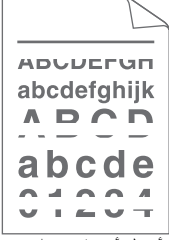
التوصية	أمثلة على تدهور جودة الطباعة
<ul style="list-style-type: none"> تأكد أن إعداد نوع الوسائط في برنامج التشغيل يتوافق مع نوع الورق الذي تستخدمه. قم بتنظيف وحدة الأسطوانة. ربما تكون خرطوشة الحبر تالفة. استبدل خرطوشة الحبر بخرطوشة حبر جديدة. ربما تكون وحدة الأسطوانة تالفة. استبدل وحدة الأسطوانة بوحدة أسطوانة جديدة. ربما تكون وحدة تثبيت الحبر تالفة. اتصل بخدمة عملاء Brother. 	 <p>ظهور بقع مسحوق حبر</p>
<ul style="list-style-type: none"> حدد وضع ورق سميك في برنامج تشغيل الطابعة أو استخدم ورقًا أقل سمكًا مما تستخدمه حاليًا. (للطرز المزودة بشاشة LCD) حدد نوع الوسائط المناسب من خيارات نوع الورق على جهازك. تحقق من بيئة الجهاز. حيث إن الظروف كالرطوبة العالية قد تحدث طباعة مفرقة. ربما تكون وحدة الأسطوانة تالفة. استبدل وحدة الأسطوانة بوحدة أسطوانة جديدة. 	 <p>الطباعة المفرقة</p>
<ul style="list-style-type: none"> قم بتنظيف سلك الكورونا الموجود داخل وحدة الأسطوانة. ربما تكون وحدة الأسطوانة تالفة. استبدل وحدة الأسطوانة بوحدة أسطوانة جديدة. 	 <p>المستند أسود بالكامل</p>
<ul style="list-style-type: none"> حدد نوع الوسائط المناسب في برنامج تشغيل الطابعة. (للطرز المزودة بشاشة LCD) حدد نوع الوسائط المناسب من خيارات نوع الورق على جهازك. قد تختفي المشكلة من تلقاء نفسها. اطبع عدة صفحات فارغة للتخلص من هذه المشكلة، خاصة إذا كان الجهاز لم يتم استخدامه لفترة طويلة. قم بتنظيف وحدة الأسطوانة. ربما تكون وحدة الأسطوانة تالفة. استبدل وحدة الأسطوانة بوحدة أسطوانة جديدة. 	 <p>ظهور خطوط بيضاء في جميع أنحاء الصفحة</p>
<ul style="list-style-type: none"> قم بتنظيف وحدة الأسطوانة. ربما تكون وحدة الأسطوانة تالفة. استبدل وحدة الأسطوانة بوحدة أسطوانة جديدة. 	 <p>ظهور أسطر في جميع أنحاء الصفحة</p>
<ul style="list-style-type: none"> تحقق من بيئة الجهاز. قد تؤدي الظروف مثل الرطوبة العالية ودرجات الحرارة المرتفعة إلى حدوث مشكلة جودة الطباعة هذه. قم بتنظيف وحدة الأسطوانة. إذا تعذر حل المشكلة بعد طباعة بعض الصفحات، فاستبدل وحدة الأسطوانة بوحدة أسطوانة جديدة. 	 <p>ظهور خطوط أو أشرطة أو ضلوع بيضاء في جميع أنحاء الصفحة</p>

- إذا لم يتم حل المشكلة بعد طباعة بضع صفحات، فقد تحتوي وحدة الأسطوانة على مادة غريبة مثل الصمغ المكون من ملصق، قد التصقت على الأسطوانة. قم بتنظيف وحدة الأسطوانة.
- ◀◀ معلومات ذات صلة بتنظيف وحدة الأسطوانة
- ربما تكون وحدة الأسطوانة تالفة.
- استبدل وحدة الأسطوانة بوحدة أسطوانة جديدة.

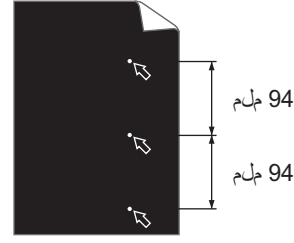

ظهور بقع بيضاء على نص أسود ورسومات في أماكن تبعد عن بعضها بمقدار 94 ملم

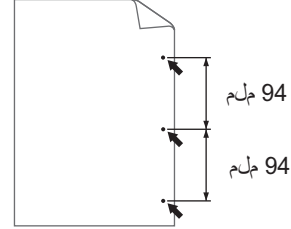

بقع سوداء تبعد عن بعضها 94 ملم

- في حالة استخدام أوراق المصقات لطابعات الليزر، ربما يلتصق الصمغ الناتج عن الورق بسطح الأسطوانة أحيانًا. قم بتنظيف وحدة الأسطوانة.
- ◀◀ معلومات ذات صلة بتنظيف وحدة الأسطوانة
- إذا استخدمت ورقًا به مشابك أو دبابيس، فربما تتلف وحدة الأسطوانة.
- في حالة تعرض وحدة الأسطوانة خارج عبوتها لأشعة الشمس المباشرة (أو ضوء الغرفة لفترات طويلة)، فربما تتلف الوحدة.
- قم بتنظيف وحدة الأسطوانة.
- ربما تكون خرطوشة الحبر تالفة.
- استبدل خرطوشة الحبر بخرطوشة حبر جديدة.
- ربما تكون وحدة الأسطوانة تالفة.
- استبدل وحدة الأسطوانة بوحدة أسطوانة جديدة.

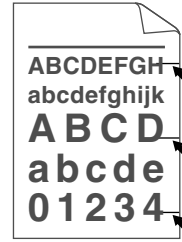

علامات مسحوق حبر أسود في جميع أنحاء الصفحة

- قم بتنظيف سلك الكورونا داخل وحدة الأسطوانة عن طريق تحريك اللسان الأخضر.

تأكد أن علامة التبويب الخضراء الخاصة بسلك الكورونا في الموضع الرئيسي (1).

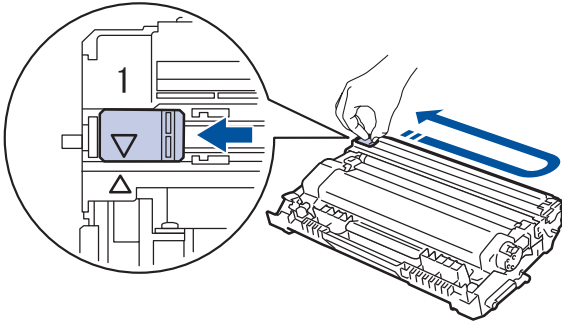

توجد بقع مسحوق حبر أسفل الصفحة على الصفحات المطبوعة

- ربما تكون خرطوشة الحبر تالفة.
- استبدل خرطوشة الحبر بخرطوشة حبر جديدة.
- ربما تكون وحدة الأسطوانة تالفة.
- استبدل وحدة الأسطوانة بوحدة أسطوانة جديدة.
- ربما تكون وحدة تثبيت الحبر تالفة.
- اتصل بخدمة عملاء Brother.

- تأكد من عدم وجود أجسام غريبة مثل قطع الورق الممزقة أو ورق الملاحظات أو الغبار داخل الجهاز وحول خرطوشة الحبر ووحدة الأسطوانة.
- ربما تكون خرطوشة الحبر تالفة.
- استبدل خرطوشة الحبر بخرطوشة حبر جديدة.
- ربما تكون وحدة الأسطوانة تالفة.
- استبدل وحدة الأسطوانة بوحدة أسطوانة جديدة.

ظهور خطوط بيضاء أسفل الصفحة

- تأكد من تحميل الورق أو وسائط الطباعة الأخرى بشكل صحيح في درج الورق وأن الموجهات ليست مثبتة بإحكام شديد للغاية أو غير محكمة على الإطلاق مقابل رزمة الورق.
- اضبط موجهات الورق بشكل صحيح.
- قد يكون درج الورق ممتلئًا للغاية.
- تحقق من نوع الورق وجودته.
- تحقق من عدم وجود عناصر غير ثابتة مثل الورق الممزق داخل الجهاز.
- إذا كانت المشكلة تحدث أثناء الطباعة التلقائية على الوجهين فقط، فتتحقق بحثًا عن ورق ممزق في درج الطباعة على الوجهين. تأكد من إدخال درج الطباعة على الوجهين تمامًا وإغلاق الغطاء الخلفي تمامًا.

الصورة منحرفة

- تحقق من نوع الورق وجودته. ستتناسب درجات الحرارة والرطوبة المرتفعة في تجعد الورق.
- في حالة عدم استخدام الجهاز في بعض الأحيان، قد يظل الورق في درج الورق لفترة طويلة. اقلب رزمة الورق في درج الورق. قم أيضًا بتبوية رزمة الورق ثم قم بتدويرها بمقدار 180 درجة في درج الورق.
- افتح الغطاء الخلفي (درج الإخراج المواجه لأعلى) لتسمح بخروج الورق المطبوع باتجاه درج الإخراج المواجه للأعلى.
- اختر وضع **تقليل تجعد الورق** في برنامج تشغيل الطابعة عندما لا تستخدم وسائط الطباعة التي نوصي بها.

الصورة ملتوية أو موجة

- تأكد من تحميل الورق بشكل صحيح.
- تحقق من نوع الورق وجودته.
- اقلب رزمة الورق داخل الدرج أو أدر الورق 180 درجة في درج الورق.

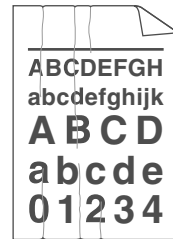

تجمدات أو انكشاشات

- تأكد أن الدرايين الأخضرين داخل الغطاء الخلفي في الوضع العلوي. اسحب الدرايين الأخضرين لأعلى حتى يتوقف عن الحركة.

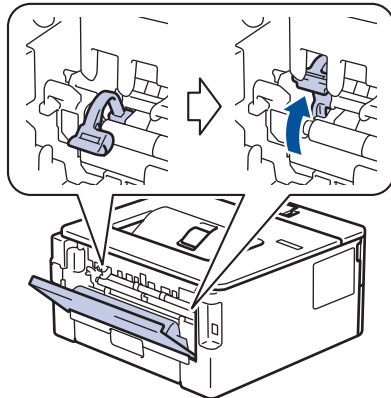

- تأكد أن إعداد نوع الوسائط في برنامج تشغيل الطابعة يتوافق مع نوع الورق الذي تستخدمه.
- حدد وضع **تحسين تثبيت حبر التصوير** في برنامج تشغيل الطابعة.
- في حال عدم قيام التحديد بتوفير القدر الكافي من التحسينات، قم بتغيير إعداد برنامج تشغيل الطابعة في **نوع الوسائط** إلى الإعداد السميك. في حالة طباعة أحد الأطراف، حدد **مغلف سميك** في إعداد نوع الوسائط.

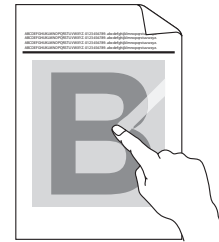

تثبيت سيئ

• تأكد من سحب الذراعين الأخضرين داخل الغطاء الخلفي لأسفل إلى موضع المطاريق عند الطباعة عليها. بعد إنهاء الطباعة، قم بإعادة ضبط الذراعين على موضعها الأصليين. اسحب الذراعين لأعلى حتى يتوقف عن الحركة.

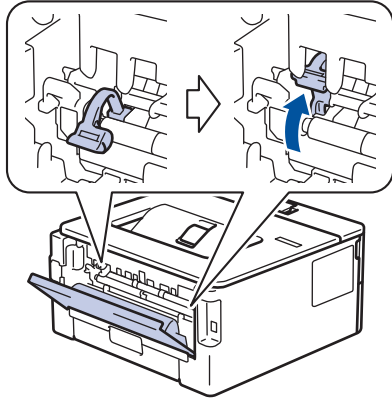

- تأكد من طباعة المطاريق بينما يكون الغطاء الخلفي (درج الإخراج المواجه لأعلى) مفتوحًا.
- (الطرز المزودة بفتحة التغذية اليدوية)
- تأكد من تغذية المطاريق من فتحة التغذية اليدوية فقط.

تجمد المطاريق

معلومات ذات صلة

- استكشاف الأخطاء وإصلاحها
- مواضيع ذات صلة:
- اختبار الطباعة
- تنظيف وحدة الأسطوانة
- خفض استهلاك مسحوق الحبر
- استبدال خرطوشة الحبر
- استبدال وحدة الأسطوانة

مشكلات الشبكة

الطرز ذات العلاقة: HL-L2400DW/HL-L2440DW/HL-L2445DW/HL-L2460DN/HL-L2460DW/HL-L2460DWXL/HL-L2461DN/
HL-L2461DW/HL-L2865DW

- رسائل الخطأ
- استخدم أداة إصلاح اتصال الشبكة (Windows)
- إذا كنت تعاني من مشكلات في شبكة جهازك

رسائل الخطأ

الطرز ذات العلاقة: HL-L2400DW/HL-L2440DW/HL-L2445DW/HL-L2460DN/HL-L2460DW/HL-L2460DWXL/HL-L2461DN/HL-L2461DW/HL-L2865DW

تظهر أكثر رسائل الخطأ شيوعاً في الجدول.

رسائل الخطأ	السبب	الإجراء
Maximum limit of connected devices has been reached. (تم الوصول إلى الحد الأقصى للأجهزة المتصلة.)	هناك أربع أجهزة محمولة متصلة بالفعل بشبكة Brother Wi-Fi Direct بينما جهاز Brother هو مالك المجموعة.	بعد إنهاء الاتصال الحالي بين جهاز Brother الذي بجوزتك وجهاز محمول آخر، حاول تهيئة إعدادات شبكة Wi-Fi Direct مرة أخرى. يمكنك تأكيد حالة الاتصال عن طريق طباعة تقرير تهيئة الشبكة.
Connection Error (خطأ في الاتصال)	هناك أجهزة أخرى تحاول الاتصال بشبكة Wi-Fi Direct في نفس الوقت.	تأكد من عدم وجود أجهزة أخرى تحاول الاتصال بشبكة Wi-Fi Direct. ثم حاول تهيئة إعدادات شبكة Wi-Fi Direct مرة أخرى.
Connection Fail (فشل الاتصال)	لا يستطيع جهاز Brother وجهازك المحمول الاتصال خلال تهيئة شبكة Wi-Fi Direct.	<ul style="list-style-type: none"> انقل الجهاز المحمول ليكون أكثر قرباً من جهاز Brother. انقل جهاز Brother الذي بجوزتك والجهاز المحمول إلى منطقة خالية من العوائق. في حالة استخدام طريقة كود PIN من أجل WPS، تأكد من إدخال كود PIN الصحيح.
No Device (لا توجد أجهزة)	عند تهيئة شبكة Wi-Fi Direct، لا يستطيع جهاز Brother العثور على جهازك المحمول.	<ul style="list-style-type: none"> تأكد أن جهازك والجهاز المحمول في وضع Wi-Fi Direct. انقل الجهاز المحمول ليكون أكثر قرباً من جهاز Brother. انقل جهاز Brother الذي بجوزتك والجهاز المحمول إلى منطقة خالية من العوائق. إذا كنت تقوم بتهيئة شبكة Wi-Fi Direct يدوياً، فتأكد من إدخال كلمة المرور الصحيحة. إذا كان لجهازك المحمول صفحة تهيئة للحصول على عنوان IP، فتأكد أن عنوان IP الخاص بجهازك المحمول تمت تهيئته عبر بروتوكول DHCP.

معلومات ذات صلة

- مشكلات الشبكة

استخدم أداة إصلاح اتصال الشبكة (Windows)

الطرز ذات العلاقة: HL-L2400DW/HL-L2440DW/HL-L2445DW/HL-L2460DN/HL-L2460DW/HL-L2460DWXL/HL-L2461DN/HL-L2461DW/HL-L2865DW

ستستخدم أداة إصلاح الاتصال بالشبكة لإصلاح إعدادات شبكة جهاز Brother. ستقوم الأداة بتخصيص عنوان IP الصحيح وقناع الشبكة الفرعية.

تأكد من تشغيل جهازك وتوصيله بنفس الشبكة التي يتصل بها الكمبيوتر لديك.

1. ابدأ تشغيل **(Brother Utilities)**. ثم انقر فوق القائمة المنسدلة وحدد اسم الطراز الخاص بك (إذا لم يكن محددًا بالفعل).

2. انقر فوق الأدوات في شريط التنقل الأيسر، ثم انقر فوق **أداة إصلاح اتصال الشبكة**.

3. اتبع الإرشادات التي تظهر على الشاشة.

4. تحقق من التشخيص عن طريق طباعة تقرير تهيئة الشبكة أو صفحة إعدادات الطابعة.

ستبدأ أداة **Network Connection Repair** في العمل تلقائيًا في حالة تحديد الخيار **تمكين أداة إصلاح الاتصال** في برنامج **Status Monitor**. انقر بزر الماوس الأيمن فوق شاشة برنامج **Status Monitor**، ثم انقر فوق **إعدادات أخرى** > **تمكين أداة إصلاح الاتصال**. لا يوصى بهذا عندما يكون مسؤول الشبكة لديك قد قام بتعيين عنوان IP على «ثابت»، إذ أن هذا سيؤدي إلى تغيير عنوان IP تلقائيًا.

في حالة عدم تخصيص عنوان IP و«قناع الشبكة الفرعية» الصحيحين حتى بعد استخدام أداة **Network Connection Repair**، اسأل مسؤول الشبكة لديك عن هذه المعلومات.

معلومات ذات صلة

- مشكلات الشبكة
- مواضيع ذات صلة:
- لا يستطيع جهازك الطباعة عبر الشبكة
- أريد التحقق من عمل أجهزة الشبكة الخاصة بي بشكل صحيح

إذا كنت تعاني من مشكلات في شبكة جهازك

إذا كنت تعتقد أنه يوجد مشكلة في بيئة شبكة جهازك، فتتحقق من الموضوعات التالية. ويمكنك حل معظم المشكلات بنفسك. إذا كنت بحاجة إلى المزيد من المساعدة، ففضلًا بزيارة support.brother.com/faqs.

- لا يمكنني إكمال تهيئة إعداد الشبكة اللاسلكية
- لا يستطيع جهازي الطباعة عبر الشبكة
- أريد التحقق من عمل أجهزة الشبكة الخاصة بي بشكل صحيح

لا يمكنني إكمالتهيئة إعداد الشبكة اللاسلكية

الطرز ذات العلاقة: HL-L2400DW/HL-L2440DW/HL-L2445DW/HL-L2460DW/HL-L2460DWXL/HL-L2461DW/HL-L2865DW

تم إيقاف تشغيل جهاز التوجيه اللاسلكي الخاص بك ثم تشغيله مرة أخرى. ثم، حاول تهيئة الإعدادات اللاسلكية مرة أخرى. إذا لم تتمكن من حل المشكلة، فاتبع الإرشادات التالية:
تحقق من المشكلة باستخدام تقرير WLAN.

السبب	الإجراء	الواجهة
إعدادات الأمان لديك (SSID/مفتاح الشبكة) غير صحيحة.	تأكد من أن إعدادات الأمان تستخدم Wireless Setup Helper (مساعد الإعداد اللاسلكي) (Windows). لمزيد من المعلومات ولتنزيل الأداة المساعدة، انتقل إلى صفحة Downloads طرازك في support.brother.com/downloads . حدد وتأكد من استخدام إعدادات الأمان الصحيحة. - انظر الإرشادات المرفقة مع نقطة الوصول/جهاز التوجيه اللاسلكي عبر شبكة LAN للحصول على معلومات حول كيفية العثور على إعدادات الأمان. - قد يستخدم اسم جهة التصنيع أو رقم الطراز الخاص بنقطة الوصول/جهاز التوجيه اللاسلكي عبر شبكة LAN إعدادات أمان افتراضية. - استشر جهة تصنيع نقطة الوصول/جهاز التوجيه أو موفر خدمة الإنترنت أو مسؤول الشبكة.	اللاسلكية
عنوان MAC الخاص بجهاز Brother الذي بحوزتك غير مسموح به.	تأكد من السماح بعنوان MAC الخاص بجهاز Brother الذي بحوزتك في عامل التصفية. يمكنك العثور على "عنوان MAC" في لوحة التحكم بجهاز Brother الخاص بك.	اللاسلكية
نقطة الوصول اللاسلكية/Router اللاسلكي عبر شبكة LAN في "وضع التسلل" (لا بيت SSID).	• دخل اسم SSID الصحيح أو "مفتاح الشبكة" يدويًا. • تحقق من اسم SSID أو "مفتاح الشبكة" في الإرشادات المرفقة مع نقطة الوصول/جهاز التوجيه اللاسلكي عبر شبكة LAN. ولم إعادة تهيئة إعداد الشبكة اللاسلكية.	اللاسلكية
يحاول جهازك الاتصال بشبكة Wi-Fi بسرعة 5 جيجاهرتز. القناة الحالية المحددة على جهاز التوجيه/ نقطة وصول الشبكة المحلية اللاسلكية غير مدعومة. (تدعم البوكر شبكات Wi-Fi ذات تردد 5 جيجاهرتز فقط)	تم تغيير القناة على جهاز التوجيه/ نقطة وصول الشبكة المحلية اللاسلكية (LAN) إلى قناة يدعمها جهازك. 1. تم بتأكيد القنوات التي يدعمها جهازك. انتقل إلى support.brother.com/g/d/a5m6 . حدد النموذج الخاص بك لمزيد من المعلومات. 2. تحقق من نقطة وصول الشبكة المحلية اللاسلكية/ إعداد قناة جهاز التوجيه. تأكد من تعيينه على إحدى القنوات التي يدعمها جهازك، وليس معيّنًا على "تلقائي". للمزيد من المعلومات حول تغيير إعدادات القناة، انظر التعليقات المرفقة مع نقطة وصول/جهاز توجيه الشبكة المحلية اللاسلكية. 3. حاول توصيل جهازك بشبكة Wi-Fi مرة أخرى.	اللاسلكية
إعدادات الأمان لديك (SSID/كلمة المرور) غير صحيحة.	تحقق من SSID وكلمة المرور. عندما تقوم بتهيئة الشبكة يدويًا، يتم عرض SSID وكلمة المرور على جهاز Brother. إذا كان جهازك المحمول يدعم التهيئة اليدوية، فسيتم عرض SSID وكلمة المرور على شاشة جهازك المحمول.	شبكة Wi-Fi Direct
أنت تستخدم Android™ 4.0.	في حالة فصل جهازك المحمول (بعد استخدام شبكة Wi-Fi Direct بست دقائق تقريبًا)، حاول إجراء التهيئة بزر واحد باستخدام WPS (يوصى به) وتعيين جهاز Brother كإلك مجموعة.	شبكة Wi-Fi Direct
جهاز Brother الخاص بك موضوع بعيدًا جدًا عن جهازك المحمول.	انقل جهاز Brother الخاص بك ليكون بعيدًا عن الجهاز المحمول قرابة 1 متر عندما تقوم بتهيئة إعدادات شبكة Wi-Fi Direct.	شبكة Wi-Fi Direct
هناك بعض العوائق (الحوائط أو الأثاث على سبيل المثال) بين جهازك والجهاز المحمول.	انقل جهاز Brother الخاص بك إلى منطقة خالية من العوائق.	شبكة Wi-Fi Direct
يوجد كمبيوتر لاسلكي أو جهاز يدعم تقنية Bluetooth®، أو فرن ميكروويف، أو هاتف لاسلكي رقمي بالقرب من جهاز Brother أو جهازك المحمول.	انقل الأجهزة الأخرى بعيدًا عن جهاز Brother أو جهازك المحمول.	شبكة Wi-Fi Direct
لقد قمت بالتحقق من كل ما سبق وجرينته، لكن جهاز Brother لا يزال غير قادر على إكمال تهيئة شبكة Wi-Fi Direct.	• تم إيقاف تشغيل جهاز Brother الخاص بك ثم تشغيله مرة أخرى. ثم حاول تهيئة إعدادات شبكة Wi-Fi Direct مرة أخرى. • في حال استخدامك لجهاز Brother بصفنك عميلًا، تأكد من عدد الأجهزة المسموح بها في شبكة Wi-Fi Direct الحالية، ثم تحقق من عدد الأجهزة المتصلة.	شبكة Wi-Fi Direct

بالنسبة لنظام التشغيل Windows

إذا تمت مقاطعة اتصالك اللاسلكي وكت قد تحققت من كل ما سبق وقت بتجربته، فإننا نوصي باستخدام أداة Network Connection Repair.

- إذا كنت تعاني من مشكلات في شبكة جهازك

لا يستطيع جهازك الطباعة عبر الشبكة

الطراز ذات العلاقة: HL-L2400DW/HL-L2440DW/HL-L2445DW/HL-L2460DN/HL-L2460DW/HL-L2460DWXL/HL-L2461DN/HL-L2461DW/HL-L2865DW

الإجراء	السبب
<p>HL-L2400DW/HL-L2440DW/HL-L2445DW/HL-L2460DW/HL-L2460DWXL/HL-L2461DW/HL-L2865DW</p> <p>1. اضغط على Wi-Fi.</p> <p>2. اضغط على ▲ أو ▼ لتحديد الخيار Recover WLAN (استعادة الشبكة المحلية اللاسلكية)، ثم اضغط على OK (موافق).</p> <p>3. عندما يتم توصيل جهازك اللاسلكي بنجاح، فسيعرض الجهاز Connected (متصل).</p>	<p>يتم قطع اتصال جهازك بالشبكة اللاسلكية.</p>
<p>قد تعمل بعض برامج الأمان على منع الوصول دون إظهار مربع حوار تنبيه أمان حتى بعد التثبيت بنجاح. للسماح بالوصول، راجع إرشادات برنامج الأمان الخاص بك أو اسأل الجهة المطورة للبرنامج.</p>	<p>يقوم برنامج الأمان لديك بحظر وصول جهازك إلى الشبكة.</p>
<p>تحقق من عنوان IP و«قناع الشبكة الفرعية».</p> <p>تحقق من صفحة كل من عنوان IP و«قناع الشبكة الفرعية» بالكمبيوتر لديك وجهاز Brother ومن وجودهما على نفس الشبكة. لمزيد من المعلومات حول كيفية التحقق من عنوان IP و«قناع الشبكة الفرعية»، اسأل مسؤول الشبكة.</p> <p>Windows</p> <p>قم بتأكيد عنوان IP وقناع الشبكة الفرعية باستخدام أداة إصلاح اتصال الشبكة.</p>	<p>لم يتم تخصيص عنوان IP متاح لجهاز Brother الذي بجوزتك.</p>
<p>إذا كانت محممة الطباعة الفاشلة ما تزال موجودة في قائمة انتظار الطباعة بالكمبيوتر لديك، فاحذفها.</p> <p>بخلاف ذلك، حدد أيقونة الطباعة في المجلد التالي وألغ جميع المستندات:</p> <p>(Windows)</p> <p>1. اضغط مطولاً على المفتاح  واضغط على  مفتاح موجود على لوحة مفاتيح الكمبيوتر لبدء التشغيل تشغيل.</p> <p>2. اكتب "control printers" في حقل فتح: وانقر على موافق.</p>	<p>تظل محممة الطباعة الفاشلة موجودة في قائمة انتظار الطباعة بالكمبيوتر لديك.</p>
<p>تظهر النافذة الأجهزة والطابعات.</p> <p>إذا لم تظهر النافذة الأجهزة والطابعات، فانقر فوق عرض المزيد من الأجهزة < إعدادات الطابعة الأجهزة والطابعات.</p> <p>Mac:</p> <p>انقر على System Settings (إعدادات النظام) < Printers & Scanners (الطابعات والماسحات الضوئية) أو System Preferences (تفضيلات النظام) < Printers & Scanners (الطابعات والماسحات الضوئية).</p>	<p>تظهر النافذة الأجهزة والطابعات.</p>
<p>قم بطباعة «تقرير شبكة WLAN» لنحصر رمز الخطأ على التقرير المطبوع.</p> <p>◀ معلومات ذات صلة: طباعة تقرير الشبكة المحلية اللاسلكية (WLAN)</p>	<p>جهازك ليس متصلاً بالشبكة اللاسلكية.</p>

إذا كنت قد تحققت من كل ما سبق وقت تجربته ولكن جهازك ما يزال عاجزاً عن الطباعة، فقم بإلغاء تثبيت برنامج التشغيل (Windows) وتثبيته مرة أخرى.

معلومات ذات صلة

• إذا كنت تعاني من مشكلات في شبكة جهازك

مواضيع ذات صلة:

- استخدم أداة إصلاح اتصال الشبكة (Windows)
 - أريد التحقق من عمل أجهزة الشبكة الخاصة بي بشكل صحيح
-

أريد التحقق من عمل أجهزة الشبكة الخاصة بي بشكل صحيح

الطرز ذات العلاقة: HL-L2400DW/HL-L2440DW/HL-L2445DW/HL-L2460DN/HL-L2460DW/HL-L2460DWXL/HL-L2461DN/HL-L2461DW/HL-L2865DW

الفصل	الإجراء
تحقق من تشغيل جهاز Brother الذي بجوزتك ونقطة الوصول/جهاز التوجيه أو محور اتصال الشبكة.	<p>تحقق مما يلي:</p> <ul style="list-style-type: none"> توصيل سلك الطاقة بشكل صحيح وتشغيل جهاز Brother. تشغيل نقطة الوصول/جهاز التوجيه أو محور الاتصال ووميض مصباح LED للرباط الخاص به. إزالة جميع مواد التغليف الواقية من الجهاز. تم تركيب مجموعة خرطوشة الحبر ووحدة الأسطوانة بشكل صحيح. تم إغلاق غطاء الجهاز تمامًا. تحميل الورق بشكل صحيح في درج الورق. (للتشبيكات السلكية) يتم توصيل كل شبكة بإحكام بجهاز Brother وبجهاز التوجيه أو محور الاتصال.
تحقق من Link Status في تقرير تهيئة الشبكة أو صفحة إعدادات الطابعة.	<p>قم بطباعة «تقرير تهيئة الشبكة» وتحقق من أن Ethernet Link Status أو Wireless Link Status هي Link OK.</p>
تحقق أن بإمكانك "فحص اتصال" جهاز Brother من الكمبيوتر.	<p>تحقق من اتصال جهاز Brother من الكمبيوتر باستخدام عنوان IP أو اسم العقدة في مطالبة أوامر Windows أو تطبيق Mac Terminal:</p> <p>اضغط على <code><ipaddress></code> أو <code><nodename></code>.</p> <ul style="list-style-type: none"> ناجح: جهاز Brother الذي بجوزتك يعمل بشكل صحيح ومتصل بنفس الشبكة التي يتصل بها الكمبيوتر. غير ناجح: جهاز Brother الذي بجوزتك غير متصل بنفس الشبكة التي يتصل بها الكمبيوتر. <p>Windows:</p> <p>اسأل المسؤول عن عنوان IP الخاص بك وقناع الشبكة الفرعية، ثم استخدم أداة إصلاح اتصال الشبكة.</p> <p>Mac:</p> <p>تأكد من تعيين عنوان IP و«قناع الشبكة الفرعية» بشكل صحيح.</p>
تحقق من اتصال جهاز Brother الذي بجوزتك بالشبكة اللاسلكية.	<p>قم بطباعة «تقرير شبكة WLAN» لفحص رمز الخطأ على التقرير المطبوع.</p> <p>◀◀ معلومات ذات صلة: طباعة تقرير الشبكة المحلية اللاسلكية (WLAN)</p>

إذا كنت قد تحققت من كل ما سبق وقت تجربته ولكنك ما تزال تواجه مشكلات، فانظر الإرشادات المرفقة مع نقطة الوصول/جهاز التوجيه اللاسلكي لشبكتك اللاسلكية للعثور على معلومات SSID (اسم الشبكة) و"مفتاح الشبكة" (كلمة المرور) وتعيينها بشكل صحيح.

معلومات ذات صلة

- إذا كنت تعاني من مشكلات في شبكة جهازك

مواضيع ذات صلة:

- استخدم أداة إصلاح اتصال الشبكة (Windows)
- لا يستطيع جهاز الطابعة عبر الشبكة

مشكلات AirPrint

الطرز ذات العلاقة: HL-L2400DW/HL-L2440DW/HL-L2445DW/HL-L2460DN/HL-L2460DW/HL-L2460DWXL/HL-L2461DN/HL-L2461DW/HL-L2865DW

مشكلات	اقتراحات
جهازي غير معروض على قائمة الطابعات.	تأكد أن الجهاز في وضع التشغيل. تأكد من توصيل جهازك والجهاز المحمول أو جهاز Mac بالشبكة نفسها. حرك جهازك المحمول بالقرب من نقطة الوصول اللاسلكية/Router اللاسلكي، أو بالقرب من جهازك.
تتعدر الطباعة.	تأكد أن الجهاز في وضع التشغيل. تأكد من توصيل جهازك والجهاز المحمول أو جهاز Mac بالشبكة نفسها.
أحاول طباعة مستند متعدد الصفحات من جهاز يعمل بنظام التشغيل iOS، ولكن تم طباعة الصفحة الأولى فقط.	تأكد من أن جهازك يعمل بأحدث إصدار من iOS.

معلومات ذات صلة

• استكشاف الأخطاء وإصلاحها

مشاكل أخرى

مشكلات	اقتراحات
يتعذر تشغيل الجهاز.	قد تؤدي الظروف العكسية لتوصيل الطاقة (مثل البرق أو الارتفاع المفاجئ للطاقة) إلى تعطل آليات الأمان الداخلية. افصل سلك الطاقة. انتظر لمدة عشر دقائق، ثم قم بتوصيل كابل الطاقة، واضغط  لتشغيل الجهاز على. إذا لم يتم حل المشكلة وكنت تستخدم قاطع تيار، فافصله للتأكد أنه ليس سبب المشكلة. قم بتوصيل سلك طاقة الجهاز مباشرة بمأخذ تيار كهربائي معروف ومختلف مثبت بالحائط. إذا ظلت الطاقة غير متاحة، فحاول استخدام كل طاقة مختلف.
لا يمكن تثبيت برنامج Brother.	(نظام التشغيل Windows) في حالة ظهور تنبيه "برنامج الحماية" على شاشة الكمبيوتر أثناء التثبيت، قم بتغيير إعدادات "برنامج الحماية" للسماح بتشغيل برنامج إعداد منتج Brother أو أي برنامج آخر. (Mac) إذا كنت تستخدم وظيفة جدار حماية لبرنامج الحماية من التجسس أو مكافحة الفيروسات، فقم بتعطيلها بشكل مؤقت ثم تثبيت برنامج Brother.

معلومات ذات صلة

• استكشاف الأخطاء وإصلاحها

التحقق من معلومات الجهاز

الطرز ذات العلاقة: HL-L2400DW/HL-L2440DW/HL-L2445DW/HL-L2460DN/HL-L2460DW/HL-L2460DWXL/HL-L2461DN/
HL-L2461DW/HL-L2865DW

اتبع الإرشادات التالية للتحقق من الرقم المسلسل وإصدار البرنامج الثابت لجهازك.

1. اضغط على ▲ أو ▼ لتحديد الخيار. Machine Info (معلومات الجهاز). ثم اضغط على **OK (موافق)**.
2. اضغط على ▲ أو ▼ لتحديد أحد الخيارات التالية:

الخيار	الوصف
Serial No. (الرقم التسلسلي).	تحقق من الرقم التسلسلي لجهازك.
Firmware Version (نسخة البرنامج الثابت)	تحقق من إصدار البرامج الثابتة الخاصة بجهازك.
Page Counter (عداد الصفحات)	تحقق من إجمالي عدد الصفحات التي طبعها الجهاز.
Parts Life (حياة الأجزاء)	التحقق من العمر الافتراضي للمستلزمات التي ما تزال متاحة.

3. اضغط على **OK (موافق)**.

معلومات ذات صلة 

• استكشاف الأخطاء وإصلاحها

حدّث البرنامج الثابت الخاص بجهازك

الطرز ذات العلاقة: HL-L2400DW/HL-L2440DW/HL-L2445DW/HL-L2460DN/HL-L2460DW/HL-L2460DWXL/HL-L2461DN/
HL-L2461DW/HL-L2865DW

ولتحديث أداء الجهاز بشكل مستمر، تحقق من support.brother.com/downloads للعثور على أحدث ترقيات البرامج الثابتة. وإلا، فقد لا تكون بعض وظائف جهازك متاحة.

معلومات ذات صلة

- استكشاف الأخطاء وإصلاحها
- مواضيع ذات صلة:
- تحقق من كلمة المرور الخاصة بجهازك

وظائف إعادة التعيين

- إعادة تعيين الجهاز
- إعادة تعيين الشبكة
- إعادة تعيين إعدادات المصنع

إعادة تعيين الجهاز

استخدم وظيفة «إعادة تعيين الجهاز» لإعادة تعيين إعدادات جهازك إلى إعدادات المصنع.

لن تتم إعادة تعيين إعدادات الشبكة وإعدادات الأمان بواسطة وظيفة «إعادة تعيين الجهاز».

HL-L2400D <<
HL-L2400DW/HL-L2440DW/HL-L2445DW/HL-L2460DN/HL-L2460DW/HL-L2460DWXL/HL-L2461DN/ <<
HL-L2461DW/HL-L2865DW

HL-L2400D

نوصي بشدة بأن تقوم بهذه العملية قبل التخلص من الجهاز.

1. اضغط مع الاستمرار على  ل إيقاف تشغيل الجهاز.
2. تأكد من إغلاق الغطاء الأمامي وتوصيل سلك الطاقة.
3. اضغط مع الاستمرار على **Go** (انتقال) بينما تضغط على  لتشغيل الجهاز. استمر في الضغط على **Go** (انتقال) حتى تضيء مؤشرات LED الخاصة بـ **Toner** (الحبر) و **Drum** (الأسطوانة) و **Paper** (الورق).
4. حرر **Go** (انتقال). تأكد من انطفاء جميع مصابيح LED.
5. اضغط على **Go** (انتقال) عشر مرات.
ستتم إعادة تشغيل الجهاز تلقائياً.

HL-L2400DW/HL-L2440DW/HL-L2445DW/HL-L2460DN/HL-L2460DW/
HL-L2460DWXL/HL-L2461DN/HL-L2461DW/HL-L2865DW

1. اضغط على  أو  لتحديد التالي:
 - a. حدد Initial Setup (الإعداد الأولي). اضغط على **OK** (موافق).
 - b. حدد Reset (إعادة ضبط). اضغط على **OK** (موافق).
 - c. حدد Machine Reset (إعادة ضبط الجهاز). اضغط على **OK** (موافق).
2. اضغط على  لتحديد Reset (إعادة ضبط).
3. اضغط على  لإعادة تشغيل الجهاز.

معلومات ذات صلة

- وظائف إعادة التعيين
- مواضيع ذات صلة:
- تحقق من كلمة المرور الخاصة بجهازك

إعادة تعيين الشبكة

الطرز ذات العلاقة: HL-L2400DW/HL-L2440DW/HL-L2445DW/HL-L2460DN/HL-L2460DW/HL-L2460DWXL/HL-L2461DN/
HL-L2461DW/HL-L2865DW

استخدم وظيفة إعادة ضبط الشبكة لاستعادة إعدادات الشبكة الخاصة بالجهاز إلى إعدادات المصنع الافتراضية (بما في ذلك معلومات عنوان IP، باستثناء كلمة مرور المسؤول).

افضل جميع كبلات الواحمة قبل إجراء عملية «إعادة تعيين الشبكة».

1. اضغط على ▲ أو ▼ لتحديد التالي:

a. حدد Initial Setup (الإعداد الأولي). اضغط على **OK** (موافق).

b. حدد Reset (إعادة ضبط). اضغط على **OK** (موافق).

c. حدد Network Reset (إعادة ضبط الشبكة). اضغط على **OK** (موافق).

2. اضغط على ▼ لتحديد Reset (إعادة ضبط).

3. اضغط على ▼ لإعادة تشغيل الجهاز.

معلومات ذات صلة

• وظائف إعادة التعيين

إعادة تعيين إعدادات المصنع

استخدم وظيفة «إعادة تعيين إعدادات المصنع» لإعادة جميع الإعدادات إلى إعدادات المصنع.

افصل جميع كابلات الواحمة قبل إجراء عملية «إعادة تعيين إعدادات المصنع».

HL-L2400D <<
HL-L2400DW/HL-L2440DW/HL-L2445DW/HL-L2460DN/HL-L2460DW/HL-L2460DWXL/HL-L2461DN/ <<
HL-L2461DW/HL-L2865DW

HL-L2400D

1. اضغط مع الاستمرار على  لإيقاف تشغيل الجهاز.
2. تأكد من إغلاق الغطاء الأمامي وتوصيل سلك الطاقة.
3. اضغط مع الاستمرار على **Go** (انتقال) بينما تضغط على  لتشغيل الجهاز. استمر في الضغط على **Go** (انتقال) حتى تضيء مؤشرات LED الخاصة بـ **Toner** (الخبير) و **Drum** (الأسطوانة) و **Paper** (الورق).
4. حرر **Go** (انتقال). تأكد من انطفاء جميع مصابيح LED.
5. اضغط على **Go** (انتقال) ثماني مرات.
تأكد من إضاءة مؤشرات LED الأربعة كلها، مما يشير إلى أن الجهاز قد تم تعيينه على إعدادات المصنع الافتراضية الخاصة به.

HL-L2400DW/HL-L2440DW/HL-L2445DW/HL-L2460DN/HL-L2460DW/
HL-L2460DWXL/HL-L2461DN/HL-L2461DW/HL-L2865DW

1. اضغط على ▲ أو ▼ لتحديد التالي:
 - a. حدد Initial Setup (الإعداد الأولي). اضغط على **OK** (موافق).
 - b. حدد Reset (إعادة ضبط). اضغط على **OK** (موافق).
 - c. حدد Factory Reset (إعدادات المصنع). اضغط على **OK** (موافق).
2. اضغط على ▼ لتحديد Reset (إعادة ضبط).
3. اضغط على ▼ لإعادة تشغيل الجهاز.

معلومات ذات صلة 

• وظائف إعادة التعيين

الصيانة الدورية

- استبدال المستلزمات
- تنظيف الجهاز
- تحقق من العمر الافتراضي المتبقي للقطعة
- تعبئة حمازك وشحنه

استبدال المستلزمات

يجب عليك استبدال الملحق عندما يشير الجهاز إلى انتهاء عمرها الافتراضي. تعد خرطوشة الحبر ووحدة الأسطوانة ملحقين منفصلين. تأكد من تركيب كل منها كجموعة. قد يختلف رمز المنتج المستلزم وفقًا للدولة.

ملاحظة

- يختلف توفر خراطيش مسحوق الحبر من دولة لأخرى. زر موقع الويب التالي أو تواصل مع مكتب Brother المحلي التابع لك للحصول على مزيد من التفاصيل.
- تأكد من إحكام قفل الملحقات المستعملة في حاوية بحيث لا يتناثر مسحوق الحبر خارج الخرطوشة.
- تخلص من العناصر المستهلكة المستخدمة طبقًا للقوانين والتنظيحات المحلية، مع فصلها عن النفايات المنزلية. إذا كانت لديك أية أسئلة، فاتصل بالمكتب المحلي للتخلص من النفايات التابع له. احرص على إعادة إغلاق العناصر المستهلكة بإحكام حتى لا تنسكب المادة الداخلية.
- تخلص من العناصر المستهلكة المستخدمة طبقًا للقوانين والتنظيحات المحلية، مع فصلها عن النفايات المنزلية. إذا كانت لديك أية أسئلة، فاتصل بالمكتب المحلي للتخلص من النفايات التابع له. احرص على إعادة إغلاق العناصر المستهلكة بإحكام حتى لا تنسكب المادة الداخلية.
- نوصي بوضع الملحقات المستعملة والجديدة في قطعة من الورق لتفادي انسكاب المحتويات أو تناثرها دون قصد.
- قد يؤدي استخدام ورق لا يعتبر مكافئًا مباشرًا لوسائط الطباعة الموصى بها، فقد يقل العمر الافتراضي للملحقات وأجزاء الجهاز.
- يعتمد العمر المتوقع لكل من خراطيش الحبر على المعيار ISO/IEC 19752. سيختلف معدل تكرار الاستبدال وفقًا لحجم الطباعة ونسبة التغطية وأنواع الوسائط المستخدمة وتشغيل/إيقاف تشغيل الجهاز.
- سيختلف تكرار استبدال الملحقات باستثناء خراطيش الحبر وفقًا لحجم الطباعة وأنواع الوسائط المستخدمة وتشغيل/إيقاف تشغيل الجهاز.
- تعامل مع خرطوشة الحبر بعناية. وإذا ما تناثر مسحوق الحبر على يديك أو ملابسك، فامسحها أو اغسلها بماء بارد في الحال.

هام

لتجنب مشكلات جودة الطباعة، لا تلمس الأجزاء المظللة الموضحة في الرسوم التوضيحية.

خرطوشة الحبر

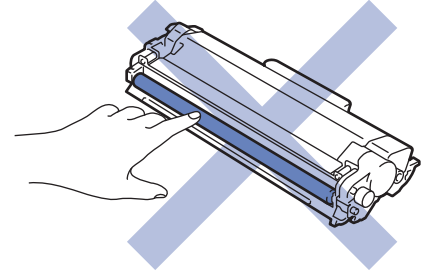

وحدة الأسطوانة

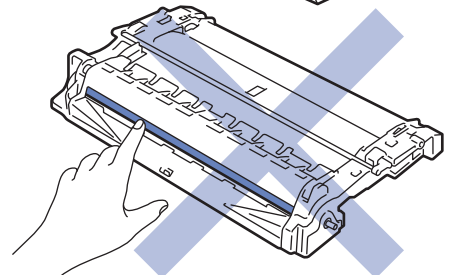
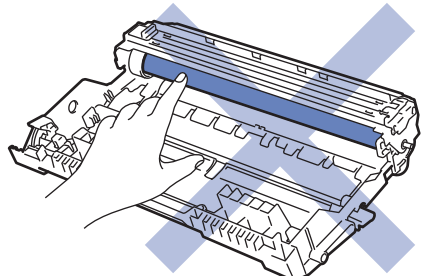

- الصيانة الدورية
- استبدال خرطوشة الحبر
- استبدال وحدة الأسطوانة
- إعادة تعيين عدد الأسطوانات

مواضيع ذات صلة:

- مؤشرات LED للخطأ والصيانة
- رسائل الخطأ والصيانة

استبدال خرطوشة الحبر

1. تأكد أن الجهاز في وضع التشغيل.

2. افتح الغطاء الأمامي.

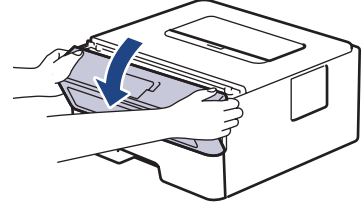

3. قم بإزالة مجموعة خرطوشة الحبر ووحدة الأسطوانة من الجهاز.

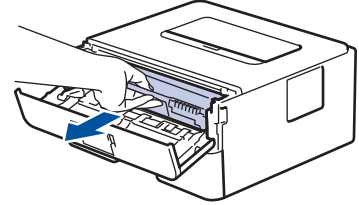

4. ادفع ذراع القفل الأخضر إلى أسفل وقم بإخراج خرطوشة الحبر خارج وحدة الأسطوانة.

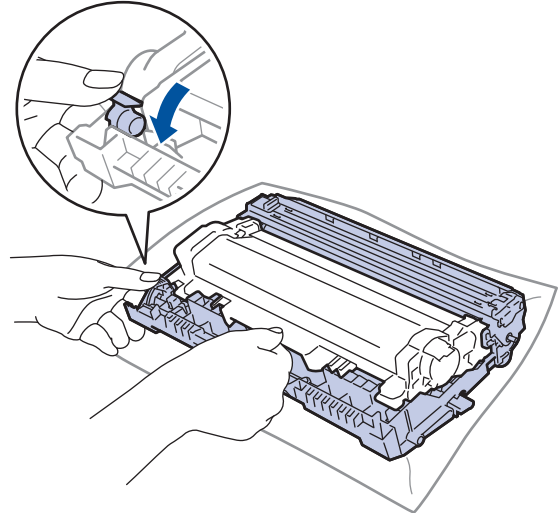

5. قم بإخراج خرطوشة الحبر الجديدة.

6. قم بإزالة الغطاء الواقعي.

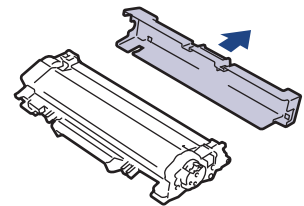

7. أمسك بحرطوشة الحبر من المقبض وهزها من اليسار إلى اليمين عدة مرات، كما هو موضح. ثم ادفعها بإحكام في وحدة الأسطوانة حتى تستقر في موضعها.

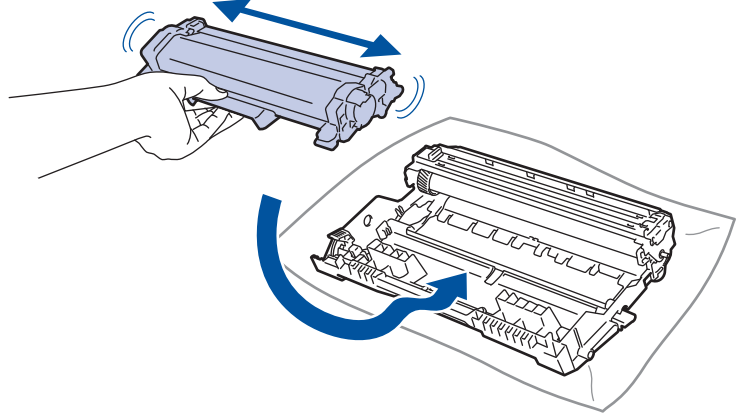

تأكد من وضع خرطوشة الحبر بشكل صحيح والا فقد تنفصل من وحدة الأسطوانة.

8. قم بتنظيف سلك الكورونا داخل وحدة الأسطوانة عن طريق تحريك اللسان الأخضر برفق من اليسار لليمين ومن اليمين لليسار عدة مرات.

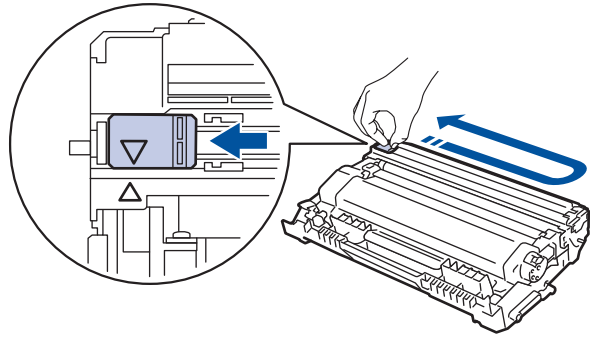

تأكد من إعادة اللسان إلى الموضع الرئيسي (▲). يجب محاذاة اتجاه السهم الموجود على اللسان مع اتجاه السهم الموجود على وحدة الأسطوانة. فإذا لم يتم بذلك، فربما يظهر خط عمودي على الصفحات المطبوعة.

9. أعد إدخال مجموعة خرطوشة الحبر ووحدة الأسطوانة مرة أخرى في الجهاز.

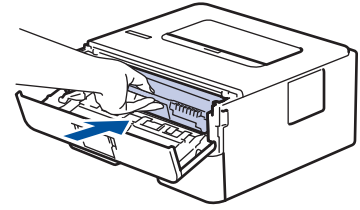

10. أغلق الغطاء الأمامي للجهاز.

- تجنب إيقاف تشغيل الجهاز أو فتح الغطاء الأمامي حتى يعود الجهاز إلى «وضع الاستعداد».
- تُعد خرطوشة الحبر التي تأتي مع جهاز Brother خرطوشة حبر جديدة.
- من المستحسن تجهيز خرطوشة حبر جديدة للاستخدام عندما ترى تحذيرًا بانخفاض مستوى الحبر.
- لا تتم بإخراج خرطوشة الحبر الجديدة من عبواتها حتى تكون مستعدة لتركيبها.
- إذ إنه في حالة ترك خرطوشة الحبر دون عبوتها لفترة طويلة، فسوف يقل العمر الافتراضي للحبر.
- نوصي باستخدام مستلزمات Brother الأصلية لضمان جودة طباعة وأداء مستقرين. رغم أنه قد لا تسبب كل المستلزمات غير الأصلية في مشكلات الجودة، فمن المحتمل أن يؤثر بعضها بشدة في جودة الطباعة أو أن يتسبب في تعطل الجهاز. قد تفرض شركة Brother رسوماً مقابل إصلاح جهازك إذا ثبت أن استخدام مستلزمات غير أصلية هو ما سبب الضرر، حتى إذا كان الجهاز لا يزال مشغولاً بالضمان.

معلومات ذات صلة

- استبدال المستلزمات

مواضيع ذات صلة:

- مؤشرات LED للخطأ والصيانة
- رسائل الخطأ والصيانة

استبدال وحدة الأسطوانة

1. تأكد أن الجهاز في وضع التشغيل.

2. افتح الغطاء الأمامي.

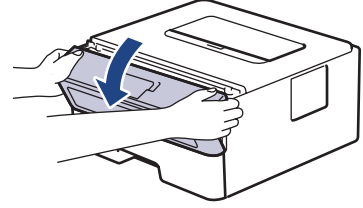

3. قم بإزالة مجموعة خرطوشة الحبر ووحدة الأسطوانة من الجهاز.

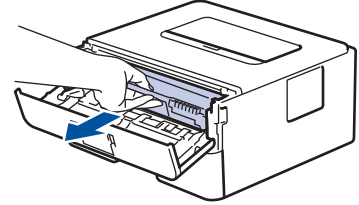

4. ادفع ذراع القفل الأخضر إلى أسفل وقم بإخراج خرطوشة الحبر خارج وحدة الأسطوانة.

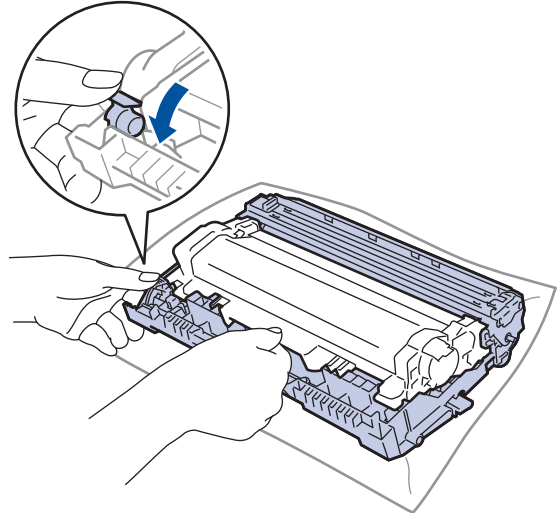

5. قم بإخراج وحدة الأسطوانة الجديدة.

6. ادفع خرطوشة الحبر بإحكام في وحدة الأسطوانة الجديدة حتى تستقر في مكانها.

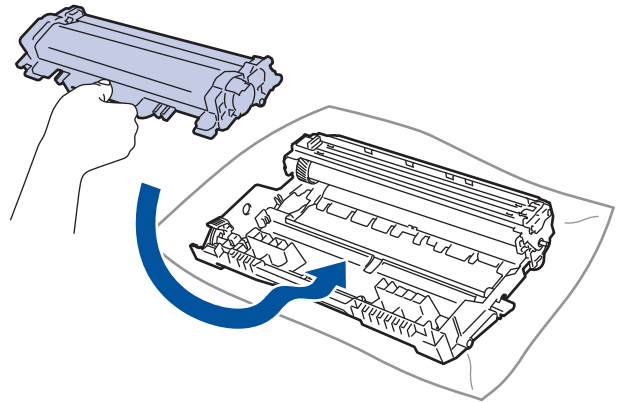

تأكد من وضع خرطوشة الحبر بشكل صحيح والافتقار تنصل من وحدة الأسطوانة.

7. أعد إدخال مجموعة خرطوشة الحبر ووحدة الأسطوانة مرة أخرى في الجهاز.

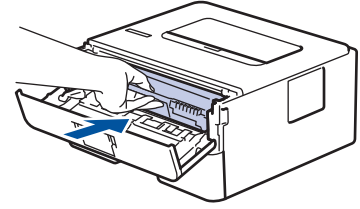

8. أغلق الغطاء الأمامي للجهاز.

بعد تثبيت وحدة الأسطوانة الجديدة، يجب أن تقوم بإعادة تعيين عداد الأسطوانة. << معلومات ذات صلة: إعادة تعيين عداد الأسطوانات

ملاحظة

- يحدث تآكل الأسطوانة واهترائها نتيجة لاستخدامها ودورانها وتفاعلها مع الورق ومسحوق الحبر والمواد الأخرى الموجودة في مسار الورق. عند تصميم هذا المنتج، قررت Brother استخدام عدد لفات الأسطوانة كعامل تحديد معقول يشير إلى العمر الافتراضي للأسطوانة. عندما تصل أسطوانة ما إلى حد الدوران المحدد بالمصنع الموافق لإنتاجية الصفحات المقدرة، ستطالبك شاشة LCD الخاصة بالمنتج باستبدال الأسطوانة. سيستمر المنتج في العمل، إلا أن جودة الطباعة قد لا تكون مثالية.
 - في حالة وضع وحدة الأسطوانة خارج عبوتها تحت أشعة الشمس المباشرة (أو ضوء الغرفة لفترات طويلة)، فإنها قد تتلف.
 - هناك العديد من العوامل التي تحدد العمر الافتراضي الفعلي للأسطوانة، مثل درجة الحرارة والرطوبة ونوع الورق ونوع مسحوق الحبر المستخدم وما إلى ذلك. في الظروف المثالية، يقدر متوسط عمر الأسطوانة بحوالي 15.000 صفحة تقريبًا استنادًا إلى ثلاث صفحات لكل محمّة (صفحات ذات وجه واحد بحجم A4/Letter). قد يتأثر عدد الصفحات بعدة عوامل، من بينها على سبيل المثال لا الحصر نوع الوسائط وحجمها.
 - نظرًا لأننا لا يمكننا التحكم في العوامل العديدة التي تحدد العمر الافتراضي الفعلي للأسطوانة، فلا يمكننا ضمان الحصول على حد أدنى لعدد الصفحات التي ستم طباعتها بواسطة الأسطوانة.
 - يجب عدم استخدام الجهاز إلا في بيئة نظيفة خالية من الغبار وبها تهوية جيدة.
- نوصي باستخدام مستلزمات Brother الأصلية لضمان جودة طباعة وأداء مستقرين. رغم أنه قد لا تسبب كل المستلزمات غير الأصلية في مشكلات بالجودة، فمن المحتمل أن يؤثر بعضها بشدة في جودة الطباعة أو أن يتسبب في تعطل الجهاز. قد تفرض شركة Brother رسومًا مقابل إصلاح جهازك إذا ثبت أن استخدام مستلزمات غير أصلية هو ما سبب الضرر، حتى إذا كان الجهاز لا يزال مشمولًا بالضمان.

معلومات ذات صلة

- استبدال المستلزمات

مواضيع ذات صلة:

- مؤشرات LED للخطأ والصيانة
- رسائل الخطأ والصيانة
- تحسين جودة الطباعة
- إعادة تعيين عداد الأسطوانات

إعادة تعيين عداد الأسطوانة

عند استبدال وحدة الأسطوانة بأخرى جديدة، يجب عليك إعادة تعيين عداد الأسطوانة عن طريق إكمال الخطوات التالية:

هام

"لا" تتم إعادة تعيين عداد الأسطوانة إلا إذا كنت تقوم باستبدال وحدة الأسطوانة.

HL-L2400D <<
HL-L2400DW/HL-L2440DW/HL-L2445DW/HL-L2460DN/HL-L2460DW/HL-L2460DWXL/HL-L2461DN/ <<
HL-L2461DW/HL-L2865DW

HL-L2400D

1. تأكد أن الجهاز في وضع التشغيل.
2. افصح الغطاء الأمامي.

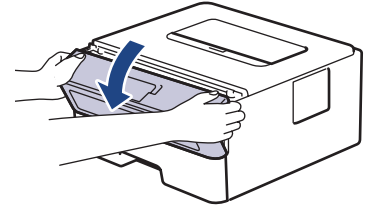

3. اضغط مع الاستمرار على **Go** (انتقال) لمدة أربع فوان تقريبًا حتى تضيء مصابيح LED كلها. بمجرد إضاءة مصابيح LED الأربعة كلها، حرر **Go** (انتقال).
4. أغلق الغطاء الأمامي للجهاز.
5. تأكد من إطفاء مصباح LED الخاص بـ **Drum** (الأسطوانة) الآن.

HL-L2400DW/HL-L2440DW/HL-L2445DW/HL-L2460DN/HL-L2460DW/
HL-L2460DWXL/HL-L2461DN/HL-L2461DW/HL-L2865DW

1. تأكد أن الجهاز في وضع التشغيل.
2. تأكد من غلق غطاء الجهاز.
3. اضغط على **OK** (موافق) و▲ في نفس الوقت.
4. اضغط على **OK** (موافق) لتحديد Drum (الأسطوانة).
5. حدد Reset (إعادة تعيين) لإعادة تعيين عداد الأسطوانة.

معلومات ذات صلة

• استبدال المستلزمات

مواضيع ذات صلة:

- مؤشرات LED للخطأ والصيانة
- رسائل الخطأ والصيانة
- استبدال وحدة الأسطوانة

تنظيف الجهاز

تم تنظيف الأجزاء الخارجية والداخلية للجهاز بشكل منتظم باستخدام قطعة قماش جافة وخالية من الوبر. عند استبدال خرطوشة الحبر أو وحدة الأسطوانة، تأكد من تنظيف الجزء الداخلي للجهاز. في حالة وجود بقع من الحبر على الصفحات المطبوعة، نظف الجزء الداخلي للجهاز بقطعة قماش جافة وخالية من الوبر.

تحذير !

لا تستخدم أية مواد قابلة للاشتعال أو أي نوع من الرش أو أية مواد تنظيف تحتوي على الأمونيا أو الكحول لتنظيف الأجزاء الداخلية أو الخارجية للمنتج. فقد يؤدي القيام بذلك إلى حدوث حريق. وبدلاً من ذلك، استخدم فقط قطعة قماش جافة وخالية من الوبر.

هام

- لا تستخدم كحول الإيزوبروبانول لإزالة الأوساخ من لوحة التحكم. فربما يؤدي إلى كسر اللوحة.
- لتجنب مشكلات جودة الطباعة، لا تلمس الأجزاء المظللة الموضحة في الرسوم التوضيحية.

خرطوشة الحبر

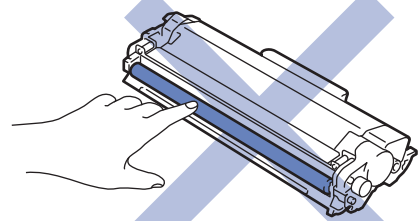

وحدة الأسطوانة

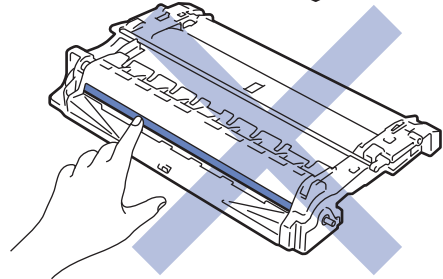
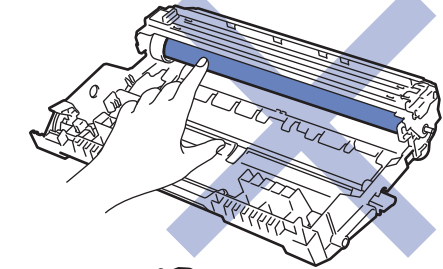

(بالنسبة لطرز معينة) تحتوي خرطوشة الحبر على شريحة IC. لا تلمس هذا السطح. قد يؤدي لمس شريحة IC إلى حدوث تلوث أو تلف، وقد يتعارض مع قدرة الجهاز على اكتشاف هذا المكون.

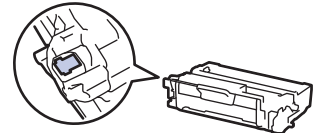

- الصيانة الدورية
- تنظيف سلك الكورونا
- تنظيف وحدة الأسطوانة
- تنظيف رولات سحب الورق

تنظيف سلك الكورونا

إذا كنت تواجه مشكلات متعلقة بجودة الطباعة أو كانت لوحة التحكم تعرض حالة ! Drum (الأسطوانة!) ، فقم بتنظيف سلك الكورونا.

1. افتح الغطاء الأمامي.

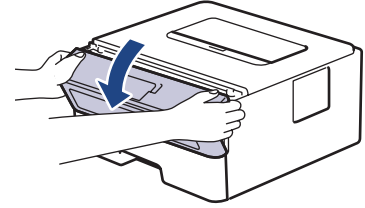

2. قم بإزالة مجموعة خرطوشة الحبر ووحدة الأسطوانة من الجهاز.

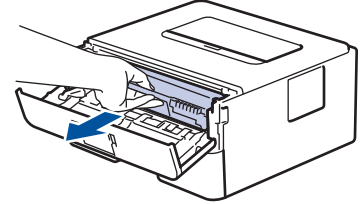

3. قم بتنظيف سلك الكورونا داخل وحدة الأسطوانة عن طريق تحريك اللسان الأخضر برفق من اليسار لليمين ومن اليمين لليسار عدة مرات.

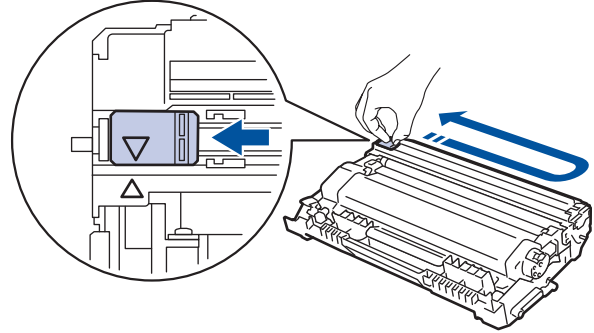

تأكد من إعادة اللسان إلى الموضع الرئيسي (▲). يجب محاذاة اتجاه السهم الموجود على اللسان مع اتجاه السهم الموجود على وحدة الأسطوانة. فإذا لم يتم بذلك، فربما يظهر خط عمودي على الصفحات المطبوعة.

4. أعد إدخال مجموعة خرطوشة الحبر ووحدة الأسطوانة مرة أخرى في الجهاز.

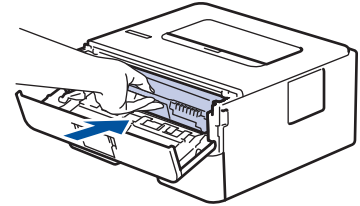

5. أغلق الغطاء الأمامي للجهاز.

معلومات ذات صلة

• تنظيف الجهاز

• مواضيع ذات صلة:

• مؤشرات LED للخطأ والصيانة

• رسائل الخطأ والصيانة

تنظيف وحدة الأسطوانة

إذا كانت مطبوعاتك تحتوي على فقط أو علامات متكررة أخرى بينها مسافات تبلغ 94 ملم، فإن الأسطوانة قد تكون بها مواد غريبة مثل الصمغ المتكون من ملصق مثبت على سطح الأسطوانة.

HL-L2400D <<
HL-L2400DW/HL-L2440DW/HL-L2445DW/HL-L2460DN/HL-L2460DW/HL-L2460DWXL/HL-L2461DN/ <<
HL-L2461DW/HL-L2865DW

HL-L2400D

1. تأكد أن الجهاز في وضع الاستعداد.
2. اضغط على **Go** (انتقال) ثماني مرات.
يقوم الجهاز بطباعة ورقة لخص نقاط الأسطوانة.
3. اضغط مع الاستمرار على  لإيقاف تشغيل الجهاز.
4. افتح الغطاء الأمامي.

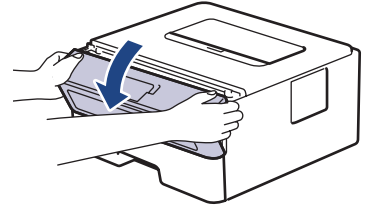

5. قم بإزالة مجموعة خرطوشة الحبر ووحدة الأسطوانة من الجهاز.

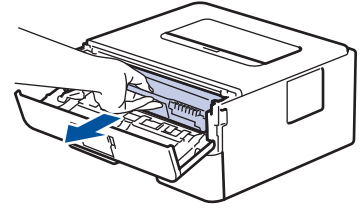

6. ادفع ذراع القفل الأخضر إلى أسفل وقم بإخراج خرطوشة الحبر خارج وحدة الأسطوانة.

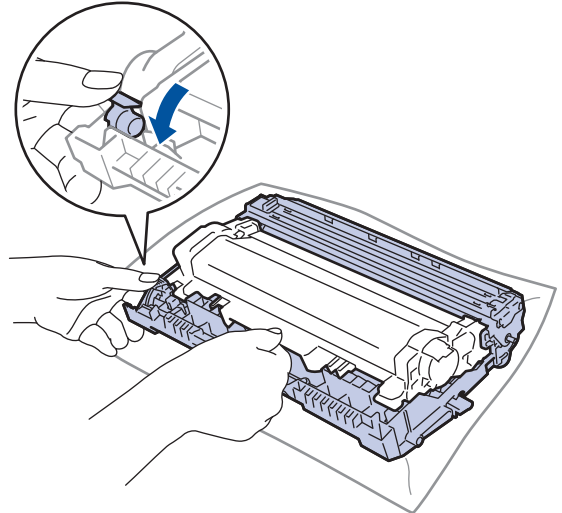

7. أدر وحدة الأسطوانة كما هو موضح في الرسم التوضيحي. وتأكد من أن ترس وحدة الأسطوانة (1) موجود على الجانب الأيسر.

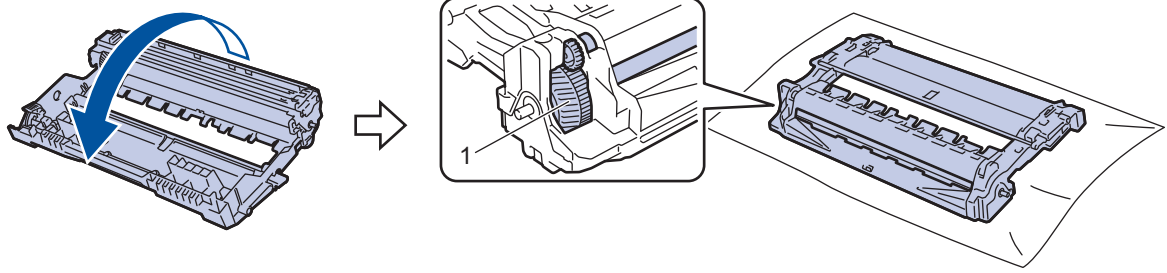

8. استخدم العلامات المرقمة الموجودة بجوار بكره الأسطوانة للعثور على العلامة على الأسطوانة. فعلى سبيل المثال، يشير وجود نقطة في العمود 2 على ورقة الفحص إلى أن العلامة في منطقة الأسطوانة «2».

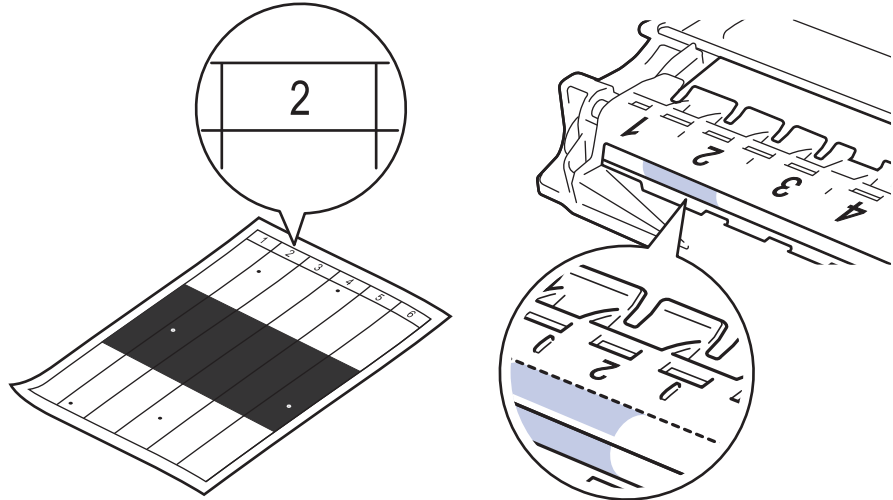

9. أدر حافة وحدة الاسطوانة تجاهك مع النظر إلى سطح الأسطوانة للعثور على العلامة.

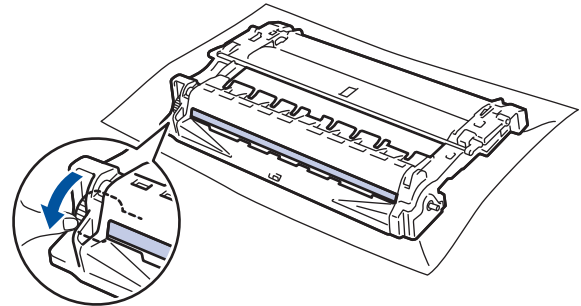

هام

لتجنب حدوث مشكلات تتعلق بجودة الطباعة، لا تلمس سطح وحدة الأسطوانة، ما عليك سوى لمس العجلة الموجودة على الحافة.

10. امسح سطح الأسطوانة برفق باستخدام قطعة قطن جافة حتى تزيل العلامة أو الأجسام الغريبة الموجودة على السطح.

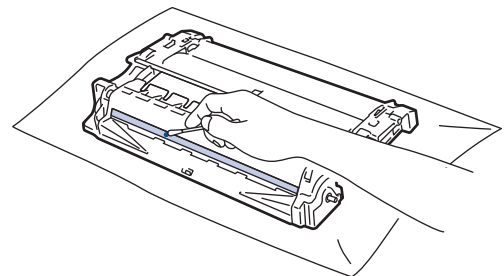

ملاحظة

لا تتم بتنظيف سطح الأسطوانة الحساسة للضوء بجسم حاد أو باستخدام أي سائل.

11. أدر وحدة الأسطوانة كما هو موضح في الرسم التوضيحي. وتأكد من أن ترس وحدة الأسطوانة (1) موجود على الجانب الأيسر.

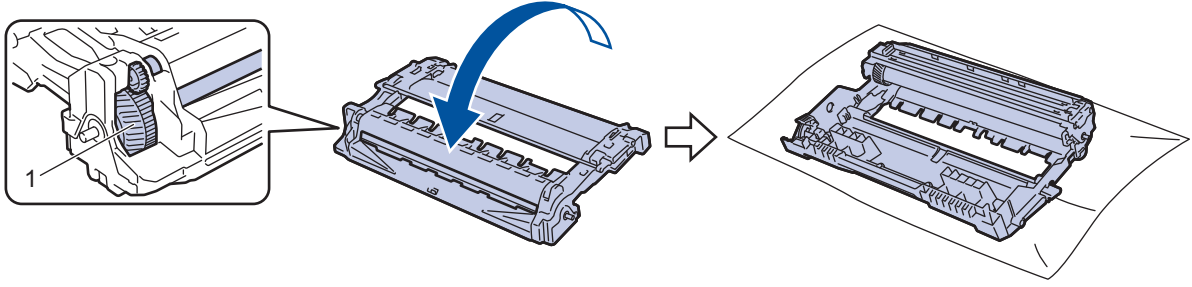

12. ادفع خرطوشة الحبر بإحكام في وحدة الأسطوانة حتى تستقر في موضعها.

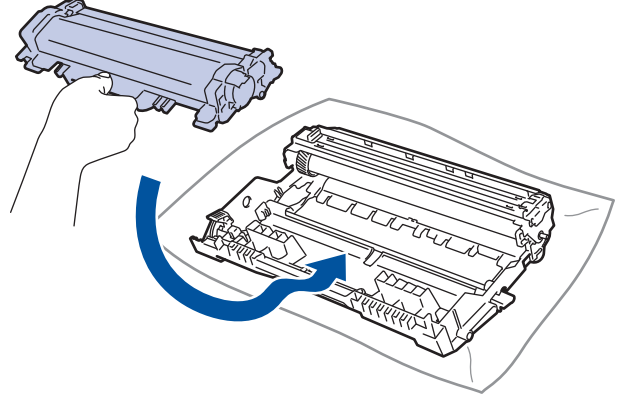

تأكد من وضع خرطوشة الحبر بشكل صحيح والافتد تنفصل من وحدة الأسطوانة.

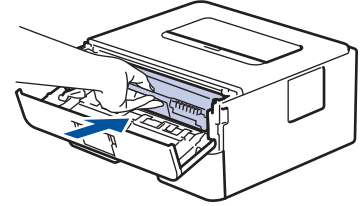

13. أعد إدخال مجموعة خرطوشة الحبر ووحدة الأسطوانة مرة أخرى في الجهاز.

14. أغلق الغطاء الأمامي للجهاز.

15. اضغط على  لتشغيل الجهاز.

HL-L2400DW/HL-L2440DW/HL-L2445DW/HL-L2460DN/HL-L2460DW/ HL-L2460DWXL/HL-L2461DN/HL-L2461DW/HL-L2865DW

1. تأكد أن الجهاز في وضع الاستعداد.
2. اضغط على  أو  لعرض الخيار Print Reports (طباعة التقارير) ، ثم اضغط على **OK (موافق)**.
3. اضغط على  أو  لتحديد الخيار Drum Dot Print (طباعة نقطة الأسطوانة) ، ثم اضغط على **OK (موافق)**.
4. اضغط على **Go (انتقال)**.
5. يقوم الجهاز بطباعة ورقة فحص نقاط الأسطوانة.
6. اضغط **Back (رجوع)** مرتين.
7. اضغط مع الاستمرار على  لاييقاف تشغيل الجهاز.
7. افصح الغطاء الأمامي.

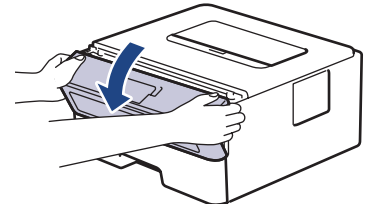

8. قم بإزالة مجموعة خرطوشة الحبر ووحدة الأسطوانة من الجهاز.

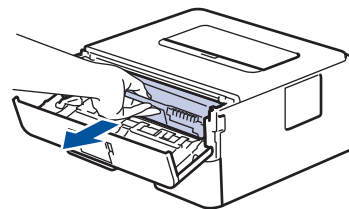

9. ادفع ذراع القفل الأخضر إلى أسفل وقم بإخراج خرطوشة الحبر خارج وحدة الأسطوانة.

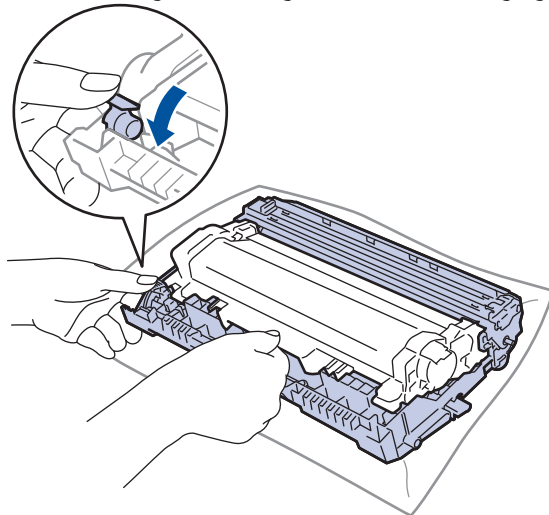

10. أدر وحدة الأسطوانة كما هو موضح في الرسم التوضيحي. وتأكد من أن ترس وحدة الأسطوانة (1) موجود على الجانب الأيسر.

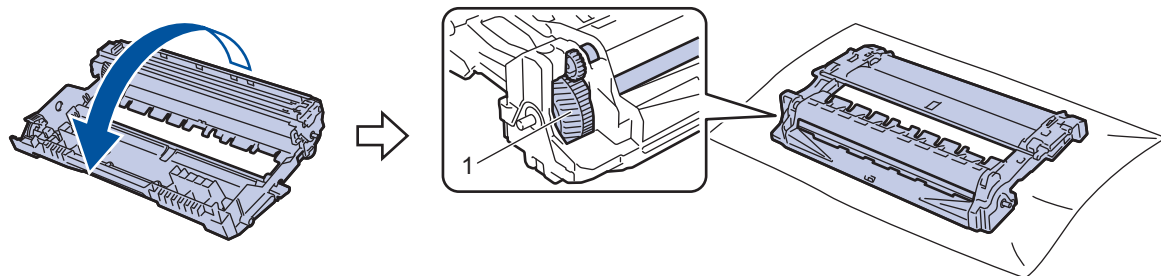

11. استخدم العلامات المرقمة الموجودة بجوار بكرات الأسطوانة للعثور على العلامة على الأسطوانة. فعلى سبيل المثال، يشير وجود نقطة في العمود 2 على ورقة الفحص إلى أن العلامة في منطقة الأسطوانة «2».

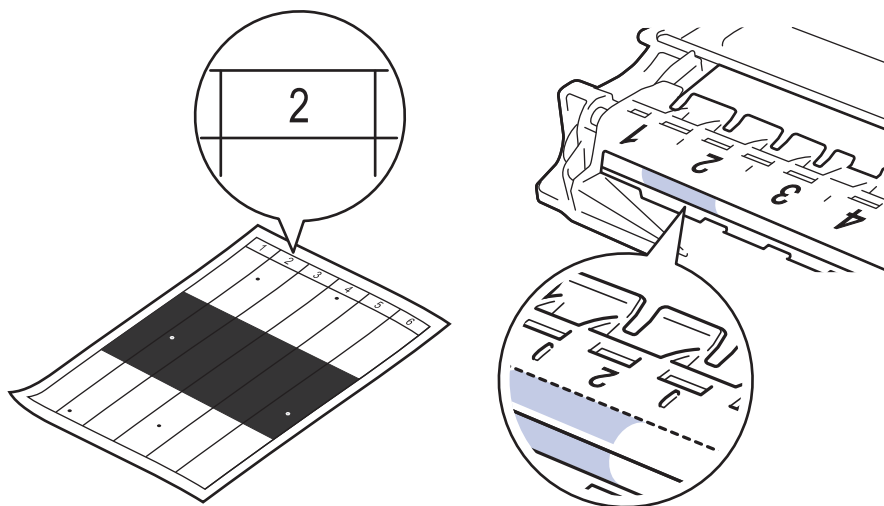

12. أدر حافة وحدة الاسطوانة تجاهك مع النظر إلى سطح الاسطوانة للعثور على العلامة.

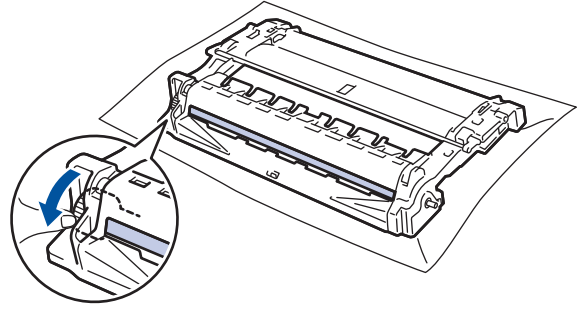

هام

لتجنب حدوث مشكلات تتعلق بجودة الطباعة، لا تلمس سطح وحدة الأسطوانة، ما عليك سوى لمس العجلة الموجودة على الحافة.

13. امسح سطح الأسطوانة برفق باستخدام قطعة قطن جافة حتى تزيل العلامة أو الأجسام الغريبة الموجودة على السطح.

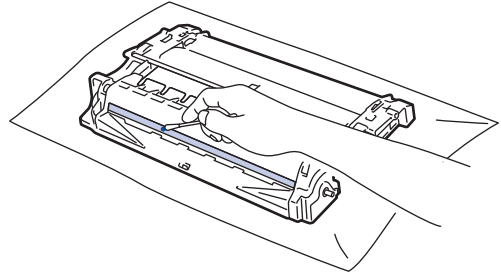

ملاحظة

لا تتم تنظيف سطح الأسطوانة الحساسة للضوء بجسم حاد أو باستخدام أي سوائل.

14. أدر وحدة الأسطوانة كما هو موضح في الرسم التوضيحي. وتأكد من أن ترس وحدة الأسطوانة (1) موجود على الجانب الأيسر.

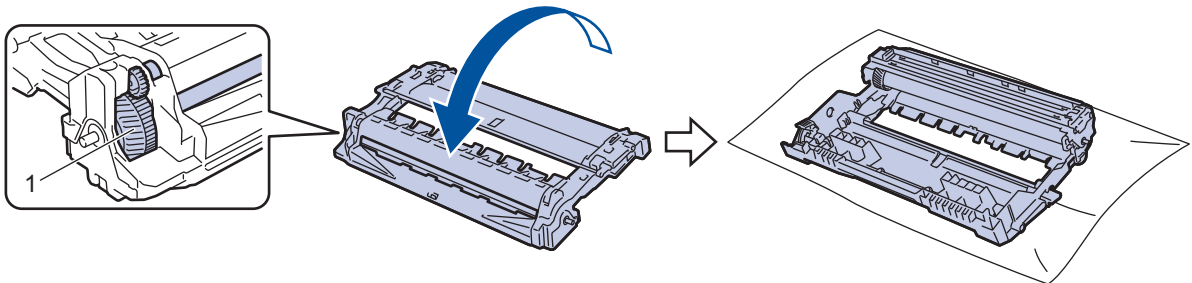

15. ادفع خرطوشة الحبر بإحكام في وحدة الأسطوانة حتى تستقر في موضعها.

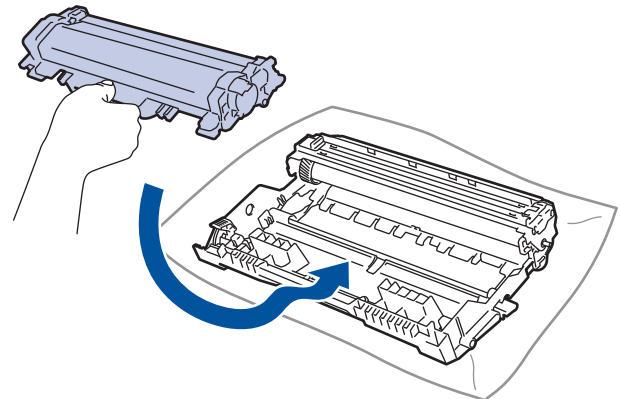

تأكد من وضع خرطوشة الحبر بشكل صحيح والافقد تنفصل من وحدة الأسطوانة.

16. أعد إدخال مجموعة خرطوشة الحبر ووحدة الأسطوانة مرة أخرى في الجهاز.

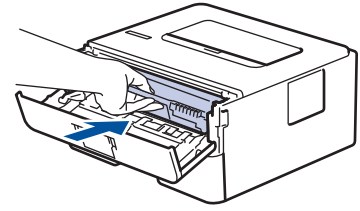

17. أغلق الغطاء الأمامي للجهاز.

18. اضغط على  لتشغيل الجهاز.

معلومات ذات صلة

- تنظيف الجهاز
- مواضيع ذات صلة:
- تحسين جودة الطباعة

تنظيف رولات سحب الورق

قد يجول تنظيف أسطوانات التقاط الورق بصفة دورية دون انحسار الورق بضمان تلقيه بطريقة صحيحة.

قبل بدء إجراء التنظيف << معلومات ذات صلة: تنظيف الجهاز

إذا كنت تواجه مشكلات متعلقة بتغذية الورق، فقم بتنظيف أسطوانات التقاط الورق على النحو التالي:

1. اضغط مع الاستمرار على (⏻) لإيقاف تشغيل الجهاز.

2. اسحب درج الورق بشكل كامل خارج الجهاز.

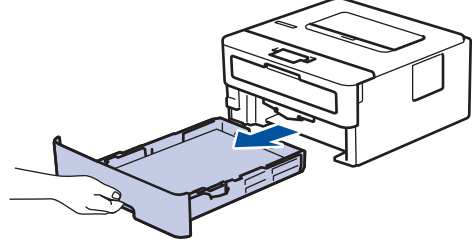

3. إذا تم تحميل ورق أو التصق شيء ما داخل درج الورق، فقم بإزالته.

4. اعصر بإحكام قطعة قماش خالية من الوبر كانت مغموسة في ماء فاتر، ثم امسح لوحة الفصل بدرج الورق بها لإزالة الأتربة.

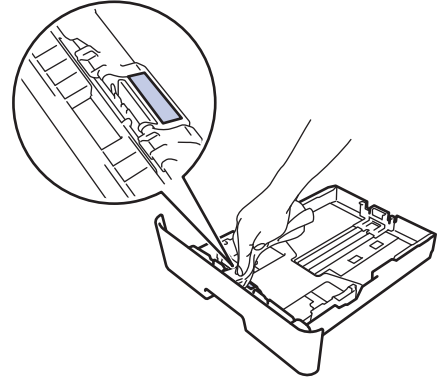

5. امسح أسطواني الالتقاط داخل الجهاز لإزالة الأتربة.

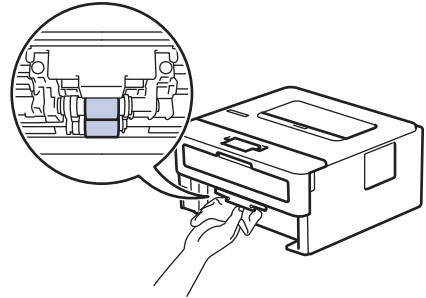

6. أعد تحميل الورق ثم ضع درج الورق بإحكام داخل الجهاز.

7. اضغط على (⏻) لتشغيل الجهاز.

معلومات ذات صلة

• تنظيف الجهاز

• مواضيع ذات صلة:

• مشاكل الطباعة

تحقق من العمر الافتراضي المتبقي للقطعة

الطرز ذات العلاقة: HL-L2400DW/HL-L2440DW/HL-L2445DW/HL-L2460DN/HL-L2460DW/HL-L2460DWXL/HL-L2461DN/
HL-L2461DW/HL-L2865DW

1. اضغط على ▲ أو ▼ لتحديد التالي:

a. حدد Machine Info. (معلومات الجهاز). اضغط على **OK** (موافق).

b. حدد Parts Life (حياة الأجزاء). اضغط على **OK** (موافق).

2. اضغط على ▲ أو ▼ لتحديد نوع المسح الضوئي الذي ترغب في التحقق منه، ثم اضغط على **OK** (موافق).

تعرض شاشة LCD عمر الجزء المتبقي تقريبا.

معلومات ذات صلة

• الصيانة الدورية

تعبئة جهازك وشحنه

إذا استلزم الأمر لأي سبب من الأسباب شحن الجهاز، فقم بإعادة تعبئته بحذر في عبوته الأصلية لتجنب حدوث أي تلف أثناء النقل. ويجب أن تكون وسيلة النقل مضمونة بشكل كافٍ.

1. اضغط مع الاستمرار على إيقاف تشغيل الجهاز. اترك الجهاز معلقاً لمدة 10 دقائق على الأقل كي يبرد.
2. افصل جميع الكبلات ثم قم بفصل سلك الطاقة من مأخذ التيار الكهربائي.

بعض الطرز مزودة بكبل كهرباء غير قابل للفصل. إن لم يكن الكبل غير قابل للفصل، فقم بطيّه بشكل لين وضعه أعلى الجهاز حتى تتمكن تعبئته بسهولة.

3. ضع الجهاز داخل الكيس الذي جاء فيه في الأصل.
4. قم بتعبئة الجهاز والمواد المطبوعة وسلك طاقة التيار المتردد (إن وجد) في الصندوق الكرتوني الأصلي مع مواد التعبئة الأصلية كما هو موضح. (قد تختلف مادة التغليف الأصلية وفقاً لبلدك.) قد تختلف الرسوم التوضيحية عن مواد التغليف الفعلية. تختلف المواد وفقاً للطراز.

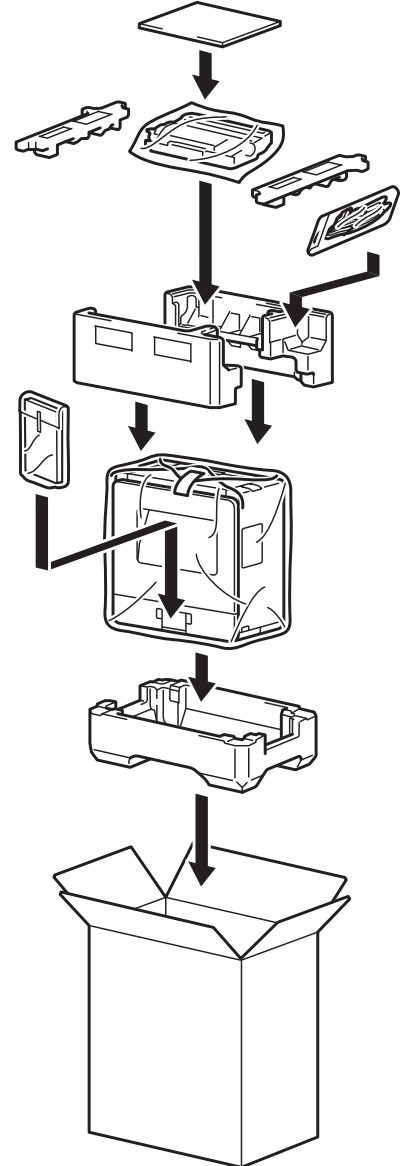

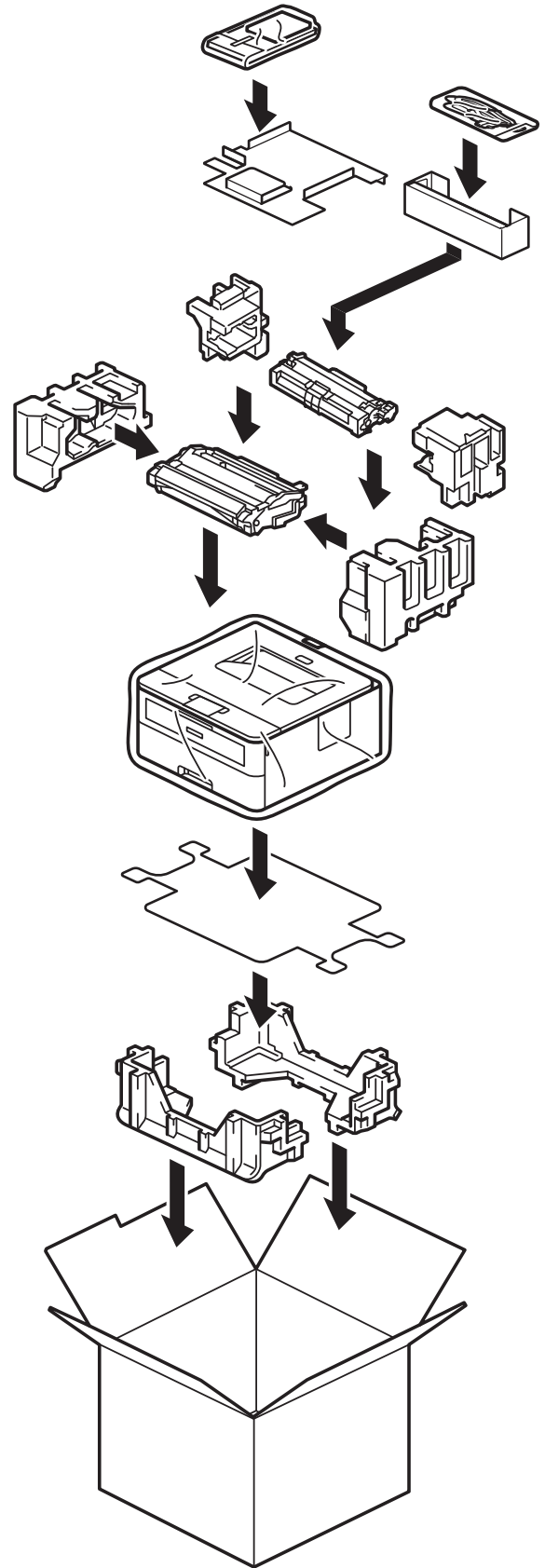

5. أغلق الصندوق الإلكتروني وثبته بشرائط لإغلاقه.

معلومات ذات صلة

• الصيانة الدورية

إعدادات الجهاز

تخصيص الإعدادات والميزات لجعل جهازك أداة عمل أكثر كفاءة.

- تحقق من كلمة المرور الخاصة بجهازك
- تغيير إعدادات الجهاز من لوحة التحكم
- طباعة قائمة إعدادات الطابعة
- غيّر إعدادات الجهاز من برنامج التشغيل الذي يعمل بنظام Windows
- تغيير إعدادات الجهاز باستخدام أداة Web Based Management

تحقق من كلمة المرور الخاصة بجهازك

الطرز ذات العلاقة: HL-L2400DW/HL-L2440DW/HL-L2445DW/HL-L2460DN/HL-L2460DW/HL-L2460DWXL/HL-L2461DN/
HL-L2461DW/HL-L2865DW

إذا طُلب منك إدخال كلمة مرور، فتتحقق من المعلومات التالية:

<< ابحث عن كلمة المرور الافتراضية

<< تغيير كلمة المرور

<< إعادة تعيين كلمة المرور

ابحث عن كلمة المرور الافتراضية

استجد كلمة المرور الافتراضية لإدارة إعدادات هذا الجهاز على الجزء الخلفي من الجهاز بعنوان "Pwd".

تغيير كلمة المرور

ننصحك بتغييرها على الفور لحماية الجهاز من الوصول غير المصرح به.

استخدم Web Based Management لتغيير كلمة المرور.

معلومات إضافية << معلومات ذات صلة

إعادة تعيين كلمة المرور

إذا نسيت كلمة المرور الخاصة بك، فأعد ضبط جهازك على إعدادات المصنع الافتراضية. سيتم أيضًا إعادة تعيين كلمة المرور إلى كلمة المرور الافتراضية.

معلومات إضافية << معلومات ذات صلة

معلومات ذات صلة

- إعدادات الجهاز
- مواضيع ذات صلة:
- إعادة تعيين الجهاز
- حدث البرنامج الثابت الخاص بجهازك

تغيير إعدادات الجهاز من لوحة التحكم

- إعدادات عامة
- جدول القوائم (للطرز المزودة بشاشة LCD)

إعدادات عامة

- تعيين العد التنازلي لوضع السكون
- حول وضع السكون العميق
- تعيين وضع إيقاف التشغيل تلقائيًا
- خفض استهلاك مسحوق الحبر
- تعيين وضع المتابعة
- تقليل ضوء الطابعة
- تغيير اللغة على شاشة LCD

تعيين العد تنازلي لوضع السكون

الطرز ذات العلاقة: HL-L2400DW/HL-L2440DW/HL-L2445DW/HL-L2460DN/HL-L2460DW/HL-L2460DWXL/HL-L2461DN/HL-L2461DW/HL-L2865DW

يستطيع «وضع السكون» أو «وضع توفير الطاقة» تقليل استهلاك الطاقة. يمكنك تعيين المدة التي يجب أن يكون الجهاز فيها خاملاً قبل أن ينتقل إلى «وضع السكون». تم إعادة تعيين موقت «وضع السكون» عندما يستقبل الجهاز محمة طباعة.

عندما يكون الجهاز في «وضع السكون»، فإنه يعمل وكأنه في وضع إيقاف التشغيل. وسوف ينشط الجهاز ويبدأ الطباعة عندما يتلقى محمة طباعة. استعن بهذه الإرشادات لتعيين فترة التأخير (عد تنازلي) التي يدخل بعدها الجهاز إلى «وضع السكون».

لا يمكن تعطيل إعداد وضع السكون لاعتبارات بيئية.

1. اضغط على ▲ أو ▼ لتحديد التالي:

- حدد General Setup (الإعداد العام). اضغط على **OK (موافق)**.
 - حدد Ecology (علم البيئة). اضغط على **OK (موافق)**.
 - حدد Sleep Time (وقت النوم). اضغط على **OK (موافق)**.
2. اضغط على ▲ أو ▼ لإدخال المدة الزمنية، (حتى 50 دقيقة)، التي يجب أن يظل فيها الجهاز خاملاً قبل الدخول في وضع السكون. اضغط على **Go (انتقال)**.

معلومات ذات صلة

• إعدادات عامة

حول وضع السكون العميق

إذا كان الجهاز في "وضع السكون" ولا يستقبل أي مهام لمدة زمنية معينة، فسوف يدخل الجهاز تلقائياً إلى "وضع السكون العميق". يتوقف طول المدة الزمنية على طرازك المعين والإعدادات الخاصة بك. يستهلك «وضع السكون العميق» طاقة أقل من «وضع السكون».

لا يمكن تعطيل إعداد وضع السكون العميق لاعتبارات بيئية.

الطرز القابلة للتطبيق	لوحة تحكم الجهاز في وضع السكون العميق	الحالات التي سوف تنشط الجهاز
HL-L2400D	أصبح Ready (الاستعداد) LED معتمًا. 	<ul style="list-style-type: none"> • يستلم الجهاز مهمة. • يضغط شخص ما على زر بلوحة التحكم.
HL-L2400DW/HL-L2440DW/ HL-L2445DW/HL-L2460DN/ HL-L2460DW/HL-L2460DWXL/ HL-L2461DN/HL-L2461DW/ HL-L2865DW	تعرض شاشة LCD Deep Sleep (السكون العميق).	<ul style="list-style-type: none"> • يستلم الجهاز مهمة. • يضغط شخص ما على زر بلوحة التحكم.

معلومات ذات صلة 

• إعدادات عامة

تعيين وضع إيقاف التشغيل تلقائياً

إذا كان الجهاز في «وضع السكون العميق» لمدة زمنية معينة، فسوف ينتقل الجهاز إلى «وضع إيقاف التشغيل» تلقائياً بناءً على الطراز المستخدم والإعدادات المحددة. لا يدخل الجهاز في وضع إيقاف التشغيل عندما يكون متصلاً بإحدى الشبكات.

لبدء الطباعة، اضغط على  بلوحة التحكم ثم أرسل مهمة الطباعة.

HL-L2400D <<
HL-L2400DW/HL-L2440DW/HL-L2445DW/HL-L2460DN/HL-L2460DW/HL-L2460DWXL/HL-L2461DN/ <<
HL-L2461DW/HL-L2865DW

HL-L2400D

1. تأكد من إغلاق الغطاء الأمامي وتوصيل سلك الطاقة.
2. اضغط على  لتشغيل الجهاز وتأكد من إضاءة مؤشر **LED Ready (الاستعداد)** فقط.
3. اضغط على **Go (انتقال)** أربع مرات لضبط الوظيفة على «تشغيل» أو «إيقاف التشغيل». تومض جميع مصابيح LED مرتين عند تشغيل «وضع إيقاف التشغيل تلقائياً». تومض جميع مصابيح LED مرة واحدة عند إيقاف تشغيل «وضع إيقاف التشغيل تلقائياً».

HL-L2400DW/HL-L2440DW/HL-L2445DW/HL-L2460DN/HL-L2460DW/
HL-L2460DWXL/HL-L2461DN/HL-L2461DW/HL-L2865DW

 حدد طول المدة التي يجب أن يكون فيها الجهاز في «وضع السكون العميق» قبل أن يدخل في «وضع إيقاف التشغيل تلقائياً».

1. اضغط على ▲ أو ▼ لتحديد التالي:
 - a. حدد General Setup (الإعداد العام). اضغط على **OK (موافق)**.
 - b. حدد Ecology (علم البيئة). اضغط على **OK (موافق)**.
 - c. حدد Auto Power Off (إيقاف التشغيل التلقائي). اضغط على **OK (موافق)**.
2. اضغط على ▲ أو ▼ لتحديد المدة الزمنية (ساعة، أو ساعتان، أو 4 أو 8 ساعات) التي سيظل الجهاز خاملاً فيها قبل الدخول في "وضع إيقاف التشغيل".
3. اضغط على **Go (انتقال)**.

معلومات ذات صلة 

• إعدادات عامة

خفض استهلاك مسحوق الحبر

الطرز ذات العلاقة: HL-L2400DW/HL-L2440DW/HL-L2445DW/HL-L2460DN/HL-L2460DW/HL-L2460DWXL/HL-L2461DN/HL-L2461DW/HL-L2865DW

قد يؤدي استخدام ميزة «توفير الحبر» إلى تقليل استهلاك الحبر. وعند تعيين «توفير الحبر» على وضع التشغيل، فستظهر الطباعة على المستندات بدرجة أقل وضوحًا.

نحن «لا نوصي» باستخدام ميزة «توفير الحبر» في طباعة صورة أو صور التدرج الرمادي.

1. اضغط على ▲ أو ▼ لتحديد التالي:

- a. حدد General Setup (الإعداد العام). اضغط على **OK (موافق)**.
- b. حدد Ecology (علم البيئة). اضغط على **OK (موافق)**.
- c. حدد Toner Save (حفظ الحبر). اضغط على **OK (موافق)**.
2. اضغط على ▲ أو ▼ لعرض On (تشغيل)، ثم اضغط على **Go (انتقال)**.

معلومات ذات صلة

- إعدادات عامة
- مواضيع ذات صلة:
- تحسين جودة الطباعة

تعيين وضع المتابعة

يجر "وضع المتابعة" الجهاز لمتابعة الطباعة بعد أن تعرض لوحة التحكم أو شاشة مراقبة الحالة رسالة "استبدل مسحوق الحبر".

سيستمر الجهاز في الطباعة حتى تعرض شاشة LCD أو شاشة مراقبة الحالة رسالة "انتهى مسحوق الحبر".
إعداد المصنع هو «الإيقاف».

- عندما تشير لوحة التحكم أو مراقب الحالة إلى وجود خطأ، لا يمكنك تغيير الوضع.
- إذا تابعت الطباعة في وضع المتابعة، فلا يمكننا ضمان جودة الطباعة.
- في حين استخدام وضع المتابعة، قد تظهر الطباعة باهتة.
- بعد استبدال خرطوشة الحبر بخرطوشة أخرى جديدة، سيعود وضع المتابعة إلى إعداد المصنع «الإيقاف».

HL-L2400D <<
HL-L2400DW/HL-L2440DW/HL-L2445DW/HL-L2460DN/HL-L2460DW/HL-L2460DWXL/HL-L2461DN/ <<
HL-L2461DW/HL-L2865DW

HL-L2400D

1. تأكد من إغلاق الغطاء الأمامي وتوصيل سلك الطاقة.
2. اضغط على  لتشغيل الجهاز وتأكد من إضاءة مؤشر **LED Ready (الاستعداد)** فقط.
3. اضغط على **Go (انتقال)** سبع مرات لضبط الوظيفة على "تشغيل" أو "إيقاف التشغيل".
تومض جميع مصابيح LED مرتين عندما تقوم بتشغيل «وضع المتابعة».
تومض جميع مصابيح LED مرة واحدة عندما تقوم بإيقاف تشغيل «وضع المتابعة».

HL-L2400DW/HL-L2440DW/HL-L2445DW/HL-L2460DN/HL-L2460DW/
HL-L2460DWXL/HL-L2461DN/HL-L2461DW/HL-L2865DW

1. اضغط على ▲ أو ▼ لتحديد التالي:
 - a. حدد General Setup (الإعداد العام). اضغط على **OK (موافق)**.
 - b. حدد Replace Toner (استبدل الحبر). اضغط على **OK (موافق)**.
2. اضغط على ▲ أو ▼ لعرض Continue (يكمل) أو Stop (إيقاف)، ثم اضغط على **Go (انتقال)**.

معلومات ذات صلة 

• إعدادات عامة

تقليل ضوضاء الطباعة

يمكن أن يعمل «الوضع الهادئ» على تقليل ضوضاء الطباعة. عند تشغيل «الوضع الهادئ»، تصبح سرعة الطباعة أقل. إعداد المصنع هو «إيقاف التشغيل».

HL-L2400D <<
HL-L2400DW/HL-L2440DW/HL-L2445DW/HL-L2460DN/HL-L2460DW/HL-L2460DWXL/HL-L2461DN/ <<
HL-L2461DW/HL-L2865DW

HL-L2400D

1. تأكد من إغلاق الغطاء الأمامي وتوصيل سلك الطاقة.
2. اضغط على  لتشغيل الجهاز وانتظر حتى يدخل الجهاز في وضع الاستعداد.
3. اضغط على **Go** (انتقال) 11 مرة لضبط الوظيفة على «تشغيل» أو «إيقاف التشغيل». تومض جميع مصابيح LED مرتين عندما تقوم بتشغيل «الوضع الصامت». تومض جميع مصابيح LED مرة واحدة عندما تقوم بإيقاف تشغيل «الوضع الصامت».
4. حرر **Go** (انتقال). تأكد من انطفاء جميع مصابيح LED.

HL-L2400DW/HL-L2440DW/HL-L2445DW/HL-L2460DN/HL-L2460DW/
HL-L2460DWXL/HL-L2461DN/HL-L2461DW/HL-L2865DW

1. اضغط على ▲ أو ▼ لتحديد التالي:
 - a. حدد General Setup (الإعداد العام). اضغط على **OK** (موافق).
 - b. حدد Ecology (علم البيئة). اضغط على **OK** (موافق).
 - c. حدد Quiet Mode (الوضع الهادئ). اضغط على **OK** (موافق).
2. اضغط على ▲ أو ▼ لعرض On (تشغيل) أو الخيار Off (إيقاف)، ثم اضغط على **Go** (انتقال).

معلومات ذات صلة 

• إعدادات عامة

تغيير اللغة على شاشة LCD

الطرز ذات العلاقة: HL-L2400DW/HL-L2440DW/HL-L2445DW/HL-L2460DN/HL-L2460DW/HL-L2460DWXL/HL-L2461DN/
HL-L2461DW/HL-L2865DW

يمكنك تغيير لغة شاشة LCD عند الحاجة لذلك.

لا تتوفر هذه الميزة في بعض البلدان.

1. اضغط على ▲ أو ▼ لتحديد التالي:

a. حدد Initial Setup (الإعداد الأولي). اضغط على **OK** (موافق).

b. حدد Local Language (لغة محلية). اضغط على **OK** (موافق).

2. اضغط على ▲ أو ▼ لعرض اللغة، ثم اضغط على **Go** (انتقال).

معلومات ذات صلة

• إعدادات عامة

جدول القوائم (للطرز المزودة بشاشة LCD)

- الوصول إلى القوائم وتغيير إعدادات جهازك
- جداول الإعدادات (HL-L2400DW/HL-L2440DW/HL-L2445DW/HL-L2460DN/HL-L2460DW/)
(HL-L2460DWXL/HL-L2461DN/HL-L2461DW/HL-L2865DW)

الوصول إلى القوائم وتغيير إعدادات جهازك

الطرز ذات العلاقة: HL-L2400DW/HL-L2440DW/HL-L2445DW/HL-L2460DN/HL-L2460DW/HL-L2460DWXL/HL-L2461DN/
HL-L2461DW/HL-L2865DW

استخدم لوحة التحكم للوصول إلى قوائم الجهاز وتغيير إعداداته المختلفة.

1. تنقل عبر كل مستوى قوائم بالضغط على ▲ أو ▼.
2. عندما يظهر الخيار الذي تريده على شاشة LCD، اضغط على **OK (موافق)**.
تعرض شاشة LCD مستوى القوائم التالي.
3. اضغط على ▲ أو ▼ للانتقال إلى تحديدك.
4. اضغط على **OK (موافق)** أو **Go (انتقال)**.
5. عند الانتهاء من تعيين خيار ما، تعرض شاشة LCD رسالة تأكيد.

معلومات ذات صلة

- جدول القوائم (لطرز المزودة بشاشة LCD)

جداول الإعدادات (HL-L2400DW/HL-L2440DW/HL-L2445DW/HL-L2460DN/HL-L2460DW/HL-L2460DWXL/HL-L2461DN/HL-L2461DW/HL-L2865DW)

الطرز ذات العلاقة: HL-L2400DW/HL-L2440DW/HL-L2445DW/HL-L2460DN/HL-L2460DW/HL-L2460DWXL/HL-L2461DN/HL-L2461DW/HL-L2865DW

استخدم هذه الجداول لاستيعاب القوائم والخيارات المختلفة التي سوف تستخدمها لتعيين تفضيلاتك على الجهاز.

General Setup << (الإعداد العام)
 Printer << (الطابعة)
 Network << (الشبكة) (HL-L2400DW/HL-L2440DW/HL-L2461DW)
 Network << (الشبكة) (HL-L2460DN/HL-L2461DN)
 Network << (الشبكة) (HL-L2445DW/HL-L2460DW/HL-L2460DWXL/HL-L2865DW)
 Print Reports << (طباعة التقارير)
 Machine Info. << (معلومات الجهاز)
 Initial Setup << (الإعداد الأولي)

General Setup (الإعداد العام)

المستوى 3	المستوى 4	المستوى 5	الوصف
Tray Setting (إعداد الدرج)	Paper Type (نوع الورق)	-	لتعيين نوع الورق في درج الورق.
	Paper Size (حجم الورق)	-	عَبِّن درج الورق في درج الورق.
	Manual Feed (التغذية اليدوية)	-	حدد درج الورق المطلوب للإستخدام.
Print Position (موضع الطباعة)	X Offset (إزاحة على المحور السيني)	-	اضبط موضع بدء الطباعة (عادةً في الزاوية اليسرى العلوية من الصفحة) للورق الذي قمت بتحميله في درج الورق متعدد الأغراض أفقيًا من -500 (يسارًا) إلى +500 (يمينًا) عند الطباعة بدقة 300 نقطة في البوصة.
	Y Offset (إزاحة على المحور الصادي)	-	اضبط موضع بدء الطباعة (عادةً في الزاوية اليسرى العلوية من الصفحة) للورق الذي قمت بتحميله في درج الورق أفقيًا من -500 (أعلى) إلى +500 (أسفل) عند الطباعة بدقة 300 نقطة في البوصة.
	Check Paper (فحص الورق)	-	حدد ما إذا كنت تريد عرض رسالة تشير إلى وجود فحص نوع الورق وحجمه عند سحب درج ورق من الجهاز أم لا.
Ecology (البيئة)	Eco Mode (الوضع الاقتصادي)	-	شغل إعدادات الجهاز التالي: <ul style="list-style-type: none"> • 2-sided Print (طباعة على الوجهين): Long Edge (حافة طويلة) 1 • Sleep Time (وقت السكون): 0 دقيقة (دقيقة) • Quiet Mode (الوضع الهادئ): On (تشغيل) 1 • Toner Save (توفير الحبر): On (تشغيل) 1
	Toner Save (توفير الحبر)	-	زيادة معدل الصفحات لمخرطوشة الحبر.
	Sleep Time (وقت السكون)	-	عَبِّن مقدار الوقت الذي يجب استراقه قبل دخول الجهاز في وضع توفير الطاقة.
	Quiet Mode (الهادئ)	-	لتقليل الضوضاء الناتجة عن الطباعة.
	Auto Power Off (إيقاف تشغيل تلقائي)	-	قم بتعيين عدد الساعات التي يظل الجهاز فيها في وضع السكون العميق قبل الدخول في وضع إيقاف التشغيل.
Panel Control (تحكم اللوحة)	Button Repeat (تكرار الزر)	-	عَبِّن الوقت المستغرق حتى تغير الرسالة التي تظهر على شاشة LCD عند الضغط مع الاستمرار على ▲ أو ▼.

المستوى 3	المستوى 4	المستوى 5	الوصف
Panel Control (تحكم اللوحة)	Message Scroll (تمرير الرسالة)	-	تعيين الوقت في غضون ثوانٍ من تمرير رسالة LCD عبر شاشة LCD. من المستوى 1 (0,2 ثانية) حتى المستوى 10 (2 ثانية).
	LCD Contrast (شاشة LCD)	-	ضبط تباين شاشة LCD.
	Auto Online (تلقائي)	-	قم بتعيين الجهاز على العودة إلى وضع الاستعداد بعدما كان خاملاً لمدة 30 ثانية.
Setting Lock (الاعداد)	-	-	قفل إعدادات الجهاز الخاص بك باستخدام كلمة مرور قفل الإعداد.
Interface (الواجهة)	Select (محدد)	-	لتحديد الواجهة المطلوب استخدامها. إذا حددت Auto (تلقائي) ، فسيقوم الجهاز تلقائياً بتغيير الواجهة إلى USB أو الشبكة وفقاً للواجهة التي تستلم البيانات.
	Auto IF Time (تلقائي IF)	-	تعيين فترة المهلة لتحديد الواجهة تلقائياً.
	Input Buffer (الإدخال)	-	زيادة أو تقليل سعة مخزن الإدخال المؤقت.
Replace Toner (استبدال الحبر)	-	-	لتعيين الجهاز بحيث يتابع الطباعة بعد ظهور Replace Toner (استبدال الحبر) على شاشة LCD.

1 يمكن تغيير هذا الإعداد فقط بعد تغيير إعدادات معينة للجهاز في الإدارة القائمة على الويب.

Printer (الطابعة)

المستوى 3	المستوى 4	الوصف
Resolution (الدقة)	-	حدد دقة أحد الطباعات.
Density (كثافة)	-	قم بزيادة كثافة الطباعة أو تقليلها.
Print Settings (إعدادات الطباعة) ¹	-	اضبط إعدادات الطباعة على نص أو رسومات.
Print Options (خيارات الطباعة) ¹	Font List (قائمة الخطوط)	طباعة قائمة الخطوط وعينات HP LaserJet.
	Test Print (اختبار)	طباعة صفحة الاختبار.
Test Print (طباعة اختبار) ²	-	طباعة صفحة الاختبار.
sided-2 (على الجانبين)	sided Print-2 (طباعة على الوجهين)	لتحديد ما إذا كنت تريد الطباعة على كلا وجهي الورق.
	Single Image (صورة واحدة)	لتنفيذ مهمة طباعة، الصفحة الأخيرة منها عبارة عن صورة من وجه واحد، حدد خيار sided Feed-1 (تغذية على وجه واحد) لتقليل وقت الطباعة. عند استخدام ورق ذي رأسية أو ورق تمت طباعته سابقاً، يجب أن تحدد الخيار sided Feed-2 (تغذية على الوجهين). إذا حددت sided Feed-1 (تغذية على وجه واحد) لنوع الورق ذا الرأسية أو ورق تمت طباعته سابقاً، ستتم طباعة الصفحة الأخيرة على الجانب الخلفي.
Auto Continue (متابعة تلقائية)	-	تحديد ما إذا كنت تريد أن يمحو الجهاز أخطاء حجم الورق أو أخطاء نوع الوسائط تلقائياً، واستخدم ورقاً من الأدراج الأخرى.
Paper Type (نوع الورق) ¹	-	عَيّن نوع الورق.
Paper Size (حجم الورق) ¹	-	عَيّن حجم الورق.
Copies (النسخ) ¹	-	تعيين عدد الصفحات المطبوعة.
Orientation (الاتجاه) ¹	-	ضبط الصفحات على الطباعة في الاتجاه الرأسي أو الأفقي.
Print Position (الموضع الطباعة)	X Offset (إزاحة على المحور السيني)	اضبط موضع بدء الطباعة (عادةً في الزاوية اليسرى العلوية من الصفحة) للورق الذي قمت بتحميله في درج الورق متعدد الأغراض أفقيًا من -500 (يسارًا) إلى +500 (يمينًا) عند الطباعة بدقة 300 نقطة في البوصة.
	Y Offset (إزاحة على المحور الصادي)	اضبط موضع بدء الطباعة (عادةً في الزاوية اليسرى العلوية من الصفحة) للورق الذي قمت بتحميله في درج الورق أفقيًا من -500 (أعلى) إلى +500 (أسفل) عند الطباعة بدقة 300 نقطة في البوصة.
Auto FF (تلقائي FF) ¹	-	السماح للجهاز بطباعة أي بيانات متبقية تلقائياً.

المستوى 3	المستوى 4	الوصف	
HP LaserJet ¹	Font No. (رقم الخط)	عَيِّن رقم الخط. تظهر هذه القائمة ما إذا كان خط نظام مثبتًا على جهاز Brother الخاص بك.	
	Font Pitch (الخط) (الملمب)	عَيِّن ميل الخط. (مناح فقط لبعض الخطوط).	
	Font Point (نقطة) (الخط)	عَيِّن حجم الخط. (مناح فقط لبعض الخطوط).	
	Symbol Set (مجموعة الرموز)	حدد مجموعة الرموز أو الحروف.	
	Table Print (الجدول)	اطبع جدول الرموز.	
	Auto LF (تلقائي LF)	تشغيل: CR -> CR+LF، إيقاف تشغيل: CR -> CR	
	Auto CR (تلقائي CR)	تشغيل: LF -> LF+CR أو FF -> FF+CR أو VT -> VT+CR إيقاف تشغيل: LF -> LF أو FF -> FF أو VT -> VT	
	Auto WRAP (تلقائي)	حدد ما إذا كنت تريد إرجاع سطر التغذية وحامل السطر عندما يصل موضع النقل إلى الهامش الأيمن.	
	Auto SKIP (تلقائي)	حدد ما إذا كنت تريد إرجاع سطر التغذية وحامل السطر عندما يصل موضع النقل إلى الهامش السفلي.	
	Left Margin (الهامش الأيسر)	عَيِّن الهامش الأيسر في العمود 0 إلى 70 بمعدل 1 حرف لكل بوصة.	
	Right Margin (الهامش الأيمن)	عَيِّن الهامش الأيمن في العمود من 10 إلى 80 بمعدل 1 حرف بكل بوصة.	
	Top Margin (العلوي)	عَيِّن مسافة الهامش العلوي من الحافة العلوية للورق.	
	Bottom Margin (الهامش السفلي)	عَيِّن المسافة الفاصلة بين الهامش السفلي والحافة السفلية للورق.	
	Lines (الخطوط)	عَيِّن عدد الخطوط على كل صفحة.	
	Tray Command (أمر الدرج)	حدد هذا الإعداد إذا ظهر عدم تطابق الدرج عند استخدام برامج تشغيل HP.	
	Reset Printer (إعادة ضبط الطابعة)	-	استعد إعدادات الجهاز إلى إعدادات المصنع.

1 للطرز المزودة بمحاكاة PCL6.

2 للطرز بدون محاكاة PCL6.

Network (الشبكة) (HL-L2400DW/HL-L2440DW/HL-L2461DW)

المستوى 3	المستوى 4	المستوى 5	المستوى 6	الأوصاف	
WLAN (Wi-Fi) شبكة محلية (Wi-Fi) لاسلكية	Find Network (ابحث عن الشبكة)	-	-	قم بتهيئة إعدادات الشبكة اللاسلكية يدويًا.	
	TCP/IP	Boot Method (طريقة التمهيد)	-	-	اختيار طريقة IP التي تناسب احتياجاتك بأفضل شكل.
		IP Address	-	-	إدخال عنوان IP.
		Subnet Mask (قناع الشبكة الفرعية)	-	-	إدخال قناع الشبكة الفرعية.
		Gateway (البوابة)	-	-	إدخال عنوان البوابة.
		Node Name (اسم العقدة)	-	-	إدخال اسم العقدة.
		WINS Config (تكوين WINS)	-	-	تحديد وضع تهيئة WINS.

المستوى 3	المستوى 4	المستوى 5	المستوى 6	الأوصاف	
WLAN (Wi-Fi) (شبكة محلية لاسلكية (Wi-Fi))	TCP/IP	WINS Server (خادم WINS)	Primary (أساسي)	حدد عنوان IP لخادم WINS الأساسي.	
			Secondary (ثانوي)	حدد عنوان IP لخادم WINS الفرعي.	
	-	DNS Server (خادم DNS)	Primary (أساسي)	حدد عنوان IP لخادم DNS الأساسي.	
			Secondary (ثانوي)	حدد عنوان IP لخادم DNS الفرعي.	
	-	APIPA	-	تحديد عنوان IP من نطاق عنوان الارتباط المحلي تلقائياً. ¹	
		IPv6	-	تفعيل بروتوكول IPv6 أو تعطيله.	
	WPS/Push Button (زر الضغط)	-	-	تهيئة إعدادات شبكتك اللاسلكية باستخدام طريقة الضغط على زر واحد.	
	WPS/PIN Code (رمز WPS/PIN)	-	-	تهيئة إعدادات الشبكة اللاسلكية باستخدام WPS المزود بـ PIN.	
	Recover WLAN (استعادة الشبكة المحلية اللاسلكية)	-	-	أعد تشغيل الوحدة اللاسلكية للجهاز.	
	WLAN Status (حالة WLAN)	Status (الحالة)	-	-	عرض حالة اتصال الشبكة اللاسلكية.
		Signal (الإشارة)	-	-	يتم عرض قوة إشارة الشبكة اللاسلكية.
	-	Channel (القناة)	-	-	عرض القناة المستخدمة عندما تكون حالة Status (الحالة) هي Active (نشط).
		Speed (السرعة)	-	-	عرض سرعة التوصيل عندما تكون حالة Status (الحالة) هي Active (نشط).
	-	SSID	-	-	يتم عرض SSID اللاسلكي (اسم الشبكة).
Comm. Mode (وضع الاتصال)		-	-	يعرض وضع الاتصال الحالي.	
MAC Address (عنوان MAC)	-	-	-	اعرض عنوان MAC الخاص بجهازك.	
WLAN Enable (تفعيل WLAN)	-	-	-	تشغيل الواحمة اللاسلكية أو إيقاف تشغيلها.	
Wi-Fi Direct	Manual (يدوي)	-	-	قم بتهيئة إعدادات شبكة Wi-Fi Direct يدوياً.	
	Group Owner (مالك مجموعة)	-	-	ضبط الجهاز كـ Group Owner (مالك المجموعة).	
	Push Button (زر التشغيل)	-	-	قم بتهيئة إعدادات شبكة Wi-Fi Direct باستخدام طريقة الدفعة الواحدة قبل انتهاء عملية.	
	PIN Code (رمز PIN)	-	-	قم بتهيئة إعدادات شبكة Wi-Fi Direct باستخدام WPS المزود بـ PIN قبل انتهاء عملية.	
	Device Info. (معلومات الجهاز)	Device Name (اسم الجهاز)	-	-	اعرض اسم الجهاز الخاص بجهازك.
		SSID	-	-	يتم عرض SSID الخاص بمالك المجموعة (اسم الشبكة).
	-	IP Address	-	-	عرض عنوان IP الخاص بالجهاز.
		Status (الحالة)	-	-	عرض حالة شبكة Wi-Fi Direct.
	Status Info. (معلومات الحالة)	Signal (الإشارة)	-	-	عرض قوة إشارة شبكة Wi-Fi Direct الحالية. عندما يعمل الجهاز كـ «مالك المجموعة»، تعرض شاشة LCD دائماً Strong (قوية).

المستوى 3	المستوى 4	المستوى 5	المستوى 6	الأوصاف
Wi-Fi Direct	Status Info. (معلومات الحالة)	Channel (القناة)	-	عرض القناة المستخدمة عندما تكون حالة Status (الحالة) هي G/O Active (G/O نشط) أو Client Active (العميل نشط).
		Speed (السرعة)	-	عرض سرعة التوصل عندما تكون حالة Status (الحالة) هي G/O Active (G/O نشط) أو Client Active (العميل نشط).
	I/F Enable (I/F)	-	-	تتمكن اتصال WiFi Direct أو تعطيله.
Web Based Mgmt (إدارة على شبكة الإنترنت)	-	-	-	مكن أو عطل الإدارة القائمة على الويب. إذا قمت بتعيين هذه الوظيفة، فتأكد من تحديد طريقة الاتصال لاستخدام الإدارة القائمة على الويب.
Global Detect (الكشف العالمي)	Allow Detect (السماح بالكشف)	-	-	تمّ تمكين أو تعطيل الاكتشاف العالمي، وهي وظيفة تكتشف وتخطر المستخدم عندما يتصل المستخدم عن غير قصد بشبكة عالمية.
	Reject Access (رفض الوصول)	-	-	عطل الاتصالات بالشبكة العالمية.
Network Reset (إعادة تعيين الشبكة)	-	-	-	تمّ باستعادة إعدادات الشبكة الخاصة بالجهاز مرة أخرى إلى إعدادات المصنع، باستثناء كلمة مرور المسؤول.

1 عند الاتصال بالشبكة، إذا كانت «طريقة التمهيد» الخاصة بالجهاز مضبوطة على «تلقائي»، فسيحاول الجهاز تعيين عنوان IP وقناع الشبكة الفرعية من خادم تمهيد مثل DHCP. وإذا تمزق العنود على خادم تمهيد، فسيتم تخصيص عنوان APIPA. مثل 169.254.001-254.000-255. إذا كانت «طريقة التمهيد» الخاصة بالجهاز مضبوطة على «ثابت»، فسيتم عليك إدخال عنوان IP يدويًا من لوحة التحكم الخاصة بالجهاز.

Network (الشبكة) (HL-L2460DN/HL-L2461DN)

المستوى 3	المستوى 4	المستوى 5	المستوى 6	الأوصاف	
Wired LAN (شبكة LAN السلكية)	TCP/IP	Boot Method (طريقة التمهيد)	-	اختيار طريقة IP التي تناسب احتياجاتك بأفضل شكل.	
		IP Address	-	إدخال عنوان IP.	
		Subnet Mask (قناع الشبكة الفرعية)	-	إدخال قناع الشبكة الفرعية.	
		Gateway (البوابة)	-	إدخال عنوان البوابة.	
		Node Name (اسم العقدة)	-	إدخال اسم العقدة.	
		WINS Config (WINS تكوين)	-	تحديد وضع تهيئة WINS.	
		WINS Server (خادم WINS)	Primary (أساسي)	-	حدد عنوان IP لخادم WINS الأساسي.
			Secondary (ثانوي)	-	حدد عنوان IP لخادم WINS الفرعي.
		DNS Server (خادم DNS)	Primary (أساسي)	-	حدد عنوان IP لخادم DNS الأساسي.
			Secondary (ثانوي)	-	حدد عنوان IP لخادم DNS الفرعي.
		APIPA	-	تخصيص عنوان IP من نطاق عنوان الارتباط المحلي تلقائيًا. ¹	
		IPv6	-	تمكين بروتوكول IPv6 أو تعطيله.	
Ethernet (شبكة إيثرنت)	-	-	-	اختيار وضع ارتباط Ethernet.	
Wired Status (الحالة السلكية)	-	-	-	اعرض حالة اتصال الشبكة السلكية.	
MAC Address (عنوان MAC)	-	-	-	اعرض عنوان MAC الخاص بجهازك.	

المستوى 3	المستوى 4	المستوى 5	المستوى 6	الأوصاف
Wired LAN (شبكة LAN) (السلكية)	Wired Enable (تمكين الحالة السلكية)	-	-	تشغيل الواجحة السلكية أو إيقاف تشغيلها.
Web Based Mgmt (الإدارة) على شبكة الإنترنت	-	-	-	ممكن أو عطل الإدارة القائمة على الويب. إذا قمت بتمكين هذه الوظيفة، فتأكد من تحديد طريقة الاتصال لاستخدام الإدارة القائمة على الويب.
Global Detect (الكشف) (العالمي)	Allow Detect (السماح بالكشف)	-	-	تم تمكين أو تعطيل الاكتشاف العالمي، وهي وظيفة تكتشف وتُخطر المستخدم عندما يتصل المستخدم عن غير قصد بشبكة عالمية.
-	Reject Access (رفض الوصول)	-	-	عطل الاتصالات بالشبكة العالمية.
Network Reset (إعادة تعيين الشبكة)	-	-	-	تم باستعادة إعدادات الشبكة الخاصة بالجهاز مرة أخرى إلى إعدادات المصنع، باستثناء كلمة مرور المسؤول.

1 عند الاتصال بالشبكة، إذا كانت «طريقة التمهيد» الخاصة بالجهاز مضبوطة على «تلقائي»، فسبحاول الجهاز تعيين عنوان IP وقناع الشبكة الفرعية من خادم التمهيد مثل DHCP. وإذا تعذر العثور على خادم التمهيد، فسيتم تخصيص عنوان APIPA IP. مثل 169.254.001-254.000-255. إذا كانت «طريقة التمهيد» الخاصة بالجهاز مضبوطة على «ثابت»، فسيتم عليك إدخال عنوان IP يدويًا من لوحة التحكم الخاصة بالجهاز.

Network (الشبكة) (HL-L2445DW/HL-L2460DW/HL-L2460DWXL/HL-L2865DW)

المستوى 3	المستوى 4	المستوى 5	المستوى 6	الأوصاف
Wired LAN (شبكة LAN) (السلكية)	TCP/IP	Boot Method (طريقة التمهيد)	-	اختيار طريقة IP التي تناسب احتياجاتك بأفضل شكل.
-	-	IP Address	-	إدخال عنوان IP.
-	-	Subnet Mask (قناع الشبكة الفرعية)	-	إدخال قناع الشبكة الفرعية.
-	-	Gateway (البوابة)	-	إدخال عنوان البوابة.
-	-	Node Name (اسم العقدة)	-	إدخال اسم العقدة.
-	-	WINS Config (تكوين WINS)	-	تحديد وضع تهيئة WINS.
-	-	WINS Server (خادم WINS)	Primary (أساسي)	حدد عنوان IP لخادم WINS الأساسي.
-	-	-	Secondary (ثانوي)	حدد عنوان IP لخادم WINS الفرعي.
-	-	DNS Server (خادم DNS)	Primary (أساسي)	حدد عنوان IP لخادم DNS الأساسي.
-	-	-	Secondary (ثانوي)	حدد عنوان IP لخادم DNS الفرعي.
-	-	APIPA	-	تخصيص عنوان IP من نطاق عنوان الارتباط المحلي تلقائيًا. ¹
-	-	IPv6	-	تمكين بروتوكول IPv6 أو تعطيله.
Ethernet (شبكة إيثرنت)	-	-	-	اختيار وضع ارتباط Ethernet.
Wired Status (الحالة السلكية)	-	-	-	اعرض حالة اتصال الشبكة السلكية.
MAC Address (عنوان MAC)	-	-	-	اعرض عنوان MAC الخاص بجهازك.
Set to Default (تعيين إلى الافتراضي)	-	-	-	استعد إعدادات الشبكة السلكية الخاصة بجهازك إلى إعدادات المصنع.
Wired Enable (تمكين الحالة السلكية)	-	-	-	تشغيل الواجحة السلكية أو إيقاف تشغيلها.
WLAN (Wi-Fi) (شبكة عملية لاسلكية (Wi-Fi))	Find Network (ابحث عن الشبكة)	-	-	قم بتهيئة إعدادات الشبكة اللاسلكية يدويًا.

المستوى 3	المستوى 4	المستوى 5	المستوى 6	الأوصاف	
المستوى 3 WLAN (Wi-Fi) شبكة محلية لاسلكية (Wi-Fi)	TCP/IP	Boot Method (طريقة التمهيد)	-	اختيار طريقة IP التي تناسب احتياجاتك بأفضل شكل.	
		IP Address	-	إدخال عنوان IP.	
		Subnet Mask (قناع الشبكة الفرعية)	-	إدخال قناع الشبكة الفرعية.	
		Gateway (البوابة)	-	إدخال عنوان البوابة.	
		Node Name (اسم العقدة)	-	إدخال اسم العقدة.	
		WINS Config (تكوين WINS)	-	تحديد وضع تهيئة WINS.	
		WINS Server (خادم WINS)	Primary (أساسي)	-	حدد عنوان IP لخادم WINS الأساسي.
			Secondary (ثانوي)	-	حدد عنوان IP لخادم WINS الفرعي.
		DNS Server (خادم DNS)	Primary (أساسي)	-	حدد عنوان IP لخادم DNS الأساسي.
			Secondary (ثانوي)	-	حدد عنوان IP لخادم DNS الفرعي.
	APIPA	-	-	تخصيص عنوان IP من نطاق عنوان الارتباط المحلي تلقائياً. ¹	
	IPv6	-	-	تمكين بروتوكول IPv6 أو تعطيله.	
	WPS/Push Button (زر الضغط)	-	-	تهيئة إعدادات شبكتك اللاسلكية باستخدام طريقة الضغط على زر واحد.	
	WPS/PIN Code (رمز WPS/PIN)	-	-	تهيئة إعدادات الشبكة اللاسلكية باستخدام WPS المزدود بكود PIN.	
Recover WLAN (استعادة الشبكة المحلية اللاسلكية)	-	-	أعد تشغيل الوحدة اللاسلكية للجهاز.		
WLAN Status (حالة WLAN)	Status (الحالة)	-	-	عرض حالة اتصال الشبكة اللاسلكية.	
	Signal (الإشارة)	-	-	يتم عرض قوة إشارة الشبكة اللاسلكية.	
	Channel (القناة)	-	-	عرض القناة المستخدمة عندما تكون حالة Status (الحالة) هي Active (نشط).	
	Speed (السرعة)	-	-	عرض سرعة التوصيل عندما تكون حالة Status (الحالة) هي Active (نشط).	
	SSID	-	-	يتم عرض SSID اللاسلكي (اسم الشبكة).	
	Comm. Mode (وضع الاتصال)	-	-	يعرض وضع الاتصال الحالي.	
	MAC Address (عنوان MAC)	-	-	اعرض عنوان MAC الخاص بجهازك.	
Set to Default (تعيين إلى الافتراضي)	-	-	استعد إعدادات الشبكة اللاسلكية الخاصة بجهازك إلى إعدادات المصنع.		
WLAN Enable (تمكين WLAN)	-	-	تشغيل الواحمة اللاسلكية أو إيقاف تشغيلها.		
Wi-Fi Direct	Manual (يدوي)	-	-	قم بتهيئة إعدادات شبكة Wi-Fi Direct يدوياً.	
	Group Owner (مالك مجموعة)	-	-	ضبط الجهاز كـ Group Owner (مالك المجموعة).	
	Push Button (زر التشغيل)	-	-	قم بتهيئة إعدادات شبكة Wi-Fi Direct باستخدام طريقة الدفعة الواحدة قبل انتهاء مهمة العملية.	

المستوى 3	المستوى 4	المستوى 5	المستوى 6	الأوصاف
Wi-Fi Direct	PIN Code (رمز PIN)	-	-	تم تهيئة إعدادات شبكة Wi-Fi Direct باستخدام WPS المزود بكود PIN قبل انتهاء عملية العملية.
	Device Info. (معلومات الجهاز)	Device Name (اسم الجهاز)	-	اعرض اسم الجهاز الخاص بجهازك.
		SSID	-	يتم عرض SSID الخاص بمالك المجموعة (اسم الشبكة).
		IP Address	-	عرض عنوان IP الخاص بالجهاز.
Status Info. (معلومات الحالة)	Status (الحالة)	Status (الحالة)	-	عرض حالة شبكة WiFi Direct.
	Signal (الإشارة)	Signal (الإشارة)	-	عرض قوة إشارة شبكة Wi-Fi Direct الحالية. عندما يعمل الجهاز كـ «مالك المجموعة»، تعرض شاشة LCD دائماً Strong (قوية).
	Channel (القناة)	Channel (القناة)	-	عرض القناة المستخدمة عندما تكون حالة Status (الحالة) هي G/O Active (G/O نشط) أو Client Active (العميل نشط).
	Speed (السرعة)	Speed (السرعة)	-	عرض سرعة التوصيل عندما تكون حالة Status (الحالة) هي G/O Active (G/O نشط) أو Client Active (العميل نشط).
	I/F Enable (I/F) (تمكين)	-	-	تمكين اتصال WiFi Direct أو تعطيله.
Web Based Mgmt (الإدارة على شبكة الإنترنت)	-	-	-	ممكن أو عطل الإدارة القائمة على الويب. إذا قمت بتمكين هذه الوظيفة، فتأكد من تحديد طريقة الاتصال لاستخدام الإدارة القائمة على الويب.
Global Detect (الكشف العالمي)	Allow Detect (السماح بالكشف)	-	-	تم تمكين أو تعطيل الاكتشاف العالمي، وهي وظيفة تكتشف وتخطر المستخدم عندما يتصل المستخدم عن غير قصد بشبكة عالمية.
	Reject Access (رفض الوصول)	-	-	عطل الاتصالات بالشبكة العالمية.
Network Reset (إعادة تعيين الشبكة)	-	-	-	تم باستعادة إعدادات الشبكة الخاصة بالجهاز مرة أخرى إلى إعدادات المصنع، باستثناء كلمة مرور المسؤول.

1 عند الاتصال بالشبكة، إذا كانت «طريقة التهيئة» الخاصة بالجهاز مضبوطة على «تلقائي»، فسيحاول الجهاز تعيين عنوان IP وقناع الشبكة الفرعية من خادم تهيئة مثل DHCP. وإذا تعذر العثور على خادم تهيئة، فسيتم تخصيص عنوان APIPA IP. مثل 169.254.254.001-254.000-255. إذا كانت «طريقة التهيئة» الخاصة بالجهاز مضبوطة على «ثابت»، فسيتم عليك إدخال عنوان IP يدوياً من لوحة التحكم الخاصة بالجهاز.

Print Reports (طباعة التقارير)

المستوى 3	الوصف
Printer Settings (إعدادات الطابعة)	طباعة صفحة «إعدادات الطابعة».
Network Config (تهيئة الشبكة) (نظرة الشبكة)	طباعة «تقرير تهيئة الشبكة».
Print File List (طباعة قائمة الملفات)	طباعة قائمة بالبيانات المحفوظة في الذاكرة.
Drum Dot Print (طباعة نقطة الأسطوانة)	لطباعة ورقة فحص نقاط الأسطوانة.
WLAN Report (تقرير WLAN) (لنظر اللاسلكية)	اطبع تقرير تشخيصات الاتصال اللاسلكي.

Machine Info. (معلومات الجهاز)

المستوى 3	المستوى 4	الوصف
Serial No. (الرقم التسلسلي)	-	عرض الرقم التسلسلي للجهاز.
Firmware Version (إصدار البرامج التابعة)	Main Version (الإصدار الرئيسي)	تحقق من إصدار البرامج التابعة الخاصة بجهازك.
	Security Version (النسخة الأمنية)	
Page Counter (عداد الصفحات)	-	اعرض إجمالي الصفحات المطبوعة.

المستوى 3	المستوى 4	الوصف
Parts Life (العمر الافتراضي للأجزاء) ¹	Toner (الخبير)	عرض العمر الافتراضي المتبقي لخرطوشة الخبر.
	Drum (الأسطوانة)	عرض العمر الافتراضي المتبقي لوحدة الأسطوانة.

¹ يكون العمر الافتراضي للقطع تقريبًا وقد يختلف حسب نوع الاستخدام.

Initial Setup (الإعداد الأولي)

المستوى 3	المستوى 4	الوصف
Reset (إعادة ضبط)	Machine Reset (إعادة تعيين الجهاز)	استعد جميع إعدادات الجهاز التي قمت بتغييرها، مثل نوع الورق.
	Network Reset (إعادة تعيين الشبكة)	قم باستعادة إعدادات الشبكة الخاصة بالجهاز مرة أخرى إلى إعدادات المصنع، باستثناء كلمة مرور المسؤول.
	Factory Reset (إعادة تعيين إعدادات المصنع)	أعد ضبط الجهاز واستعد جميع إعدادات الطابعة (بما في ذلك إعدادات الأوامر) إلى إعدادات المصنع.
Local Language (اللغة المحلية)	-	لتحديد لغة شاشة LCD بما يناسب دولتك.

معلومات ذات صلة 

• جدول التوائم (لنطرز المزودة بشاشة LCD)

طباعة قائمة إعدادات الطابعة

HL-L2400D <<
HL-L2400DW/HL-L2440DW/HL-L2445DW/HL-L2460DN/HL-L2460DW/HL-L2460DWXL/HL-L2461DN/ <<
HL-L2461DW/HL-L2865DW

HL-L2400D

1. تأكد من إغلاق الغطاء الأمامي وتوصيل سلك الطاقة.
2. اضغط على  لتشغيل الجهاز وتأكد من إضاءة مؤشر **LED Ready** (الاستعداد) فقط.
3. اضغط على **Go** (انتقال) ثلاث مرات .

يقوم الجهاز بطباعة «إعدادات الطابعة».

HL-L2400DW/HL-L2440DW/HL-L2445DW/HL-L2460DN/HL-L2460DW/
HL-L2460DWXL/HL-L2461DN/HL-L2461DW/HL-L2865DW

1. اضغط على  أو  لعرض الخيار Print Reports (طباعة التقارير) ، ثم اضغط على **OK** (موافق).
2. اضغط على  أو  لعرض الخيار Printer Settings (إعدادات الطابعة) ، ثم اضغط على **OK** (موافق).
3. اضغط على **Go** (انتقال).

يقوم الجهاز بطباعة «إعدادات الطابعة».

معلومات ذات صلة 

• إعدادات الجهاز

غير إعدادات الجهاز من برنامج التشغيل الذي يعمل بنظام Windows

الطرز ذات العلاقة: HL-L2400D

بالنسبة لطرز LED، تتوفر عناصر إعدادات الجهاز التالية في برنامج تشغيل الطابعة الذي يعمل بنظام Windows.

- حجم الورق
 - إيقاف التشغيل التلقائي
 - المتابعة التلقائية
1. اضغط مطولاً على المفتاح  واضغط على مفتاح  موجود على لوحة مفاتيح الكمبيوتر لبدء التشغيل **تشغيل**.
 2. اكتب **"control printers"** في حقل **فتح**: وانقر على **موافق**.

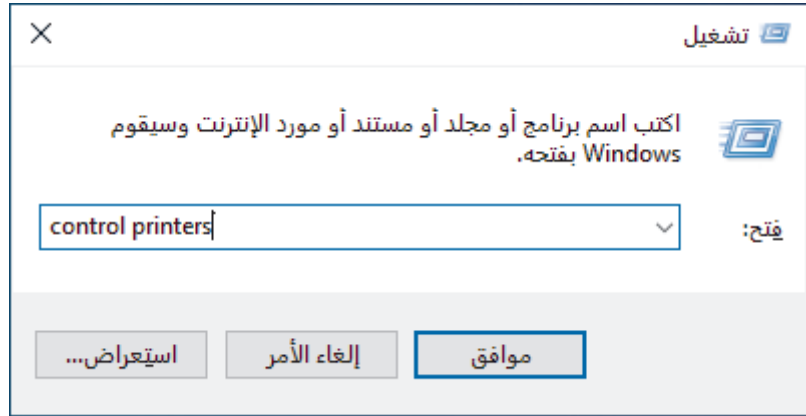

تظهر النافذة الأجهزة والطابعات.

إذا لم تظهر النافذة الأجهزة والطابعات، فانقر فوق عرض المزيد من الأجهزة < إعدادات الطابعة الأجهزة والطابعات.

3. انقر بزر الماوس الأيمن فوق طرازك، ثم حدد خصائص الطابعة (إذا ظهرت خيارات برنامج تشغيل الطابعة، فحدد برنامج تشغيل الطابعة الخاصة بك).
4. يظهر مربع الحوار printer properties (خصائص الطابعة).
5. انقر فوق علامة التبويب إعدادات الجهاز.
6. حدد مصدر ورق في قائمة حجم الورق.
7. انقر فوق القائمة المنسدلة حجم الورق، ثم حدد حجم الورق لمصدر الورق المحدد.
8. انقر فوق الزر تحديث.
9. انقر فوق القائمة المنسدلة إيقاف التشغيل التلقائي، ثم حدد الوقت للانتقال من وضع السكون العميق إلى إيقاف التشغيل.
10. انقر فوق القائمة المنسدلة المتابعة التلقائية، ثم حدد تشغيل ما إذا كنت تريد أن يسمح الجهاز بأخطاء حجم الورق أو أخطاء نوع الوسائط تلقائياً.
11. أغلق مربع حوار خصائص الطابعة.

معلومات ذات صلة

- إعدادات الجهاز

تغيير إعدادات الجهاز باستخدام أداة Web Based Management

الطرز ذات العلاقة: HL-L2400DW/HL-L2440DW/HL-L2445DW/HL-L2460DN/HL-L2460DW/HL-L2460DWXL/HL-L2461DN/
HL-L2461DW/HL-L2865DW

Web Based Management هي أداة تستخدم مستعرض ويب قياسيًا لإدارة جهازك باستخدام بروتوكول نقل النص التشعبي (HTTP) أو بروتوكول نقل النص التشعبي عبر طبقة مأخذ التوصيل الآمنة (HTTPS).

- ما المقصود بالإدارة المستندة إلى الويب؟
- الوصول إلى أداة Web Based Management
- غير كلمة مرور تسجيل الدخول باستخدام Web Based Management

ما المقصود بالإدارة المستندة إلى الويب؟

الطرز ذات العلاقة: HL-L2400DW/HL-L2440DW/HL-L2445DW/HL-L2460DN/HL-L2460DW/HL-L2460DWXL/HL-L2461DN/HL-L2461DW/HL-L2865DW

Web Based Management هي أداة مساعدة تستخدم مستعرض ويب قياسي لإدارة جهازك باستخدام بروتوكول نقل النصوص الترابطية (HTTP) أو بروتوكول نقل النصوص الترابطية عبر طبقة مأخذ التوصيل الآمنة (HTTPS).

• نصح باستخدام أحدث إصدار من مستعرضات الويب التالية:

- Microsoft Edge، Firefox، و Google Chrome™ لنظام التشغيل Windows

- Safari، Firefox، و Google Chrome™ لنظام التشغيل Mac

- Google Chrome™ لنظام التشغيل Android™

- Safari، و Google Chrome™ لنظام التشغيل iOS

• تأكد من تمكين JavaScript و"ملفات تعريف الارتباط" دائماً، في أي مستعرض تستخدمه.

• HL-L2400DW/HL-L2440DW/HL-L2445DW/HL-L2460DN/HL-L2460DW/HL-L2460DWXL/HL-L2461DN/HL-L2461DW/HL-L2865DW

• تأكد من تشغيل جهازك ومن اتصاله بالشبكة ذاتها المتصل بها جهاز الكمبيوتر الخاص بك، ومن أن شبكتك تدعم بروتوكول TCP/IP.

قد تختلف الشاشة الفعلية عن الشاشة الموضحة أعلاه.

معلومات ذات صلة

• تغيير إعدادات الجهاز باستخدام أداة Web Based Management

الوصول إلى أداة Web Based Management

الطرز ذات العلاقة: HL-L2400DW/HL-L2440DW/HL-L2445DW/HL-L2460DN/HL-L2460DW/HL-L2460DWXL/HL-L2461DN/HL-L2461DW/HL-L2865DW

- نصح باستخدام أحدث إصدار من مستعرضات الويب التالية:
 - Microsoft Edge، Firefox، و Google Chrome™ لنظام التشغيل Windows
 - Safari، Firefox، و Google Chrome™ لنظام التشغيل Mac
 - Google Chrome™ لنظام التشغيل Android
 - Safari، و Google Chrome™ لنظام التشغيل iOS
- تأكد من تمكين JavaScript وملفات تعريف الارتباط "دائمًا"، في أي مستعرض تستخدمه.
- نوصي باستخدام بروتوكول أمان HTTPS عند تهيئة الإعدادات باستخدام أداة Web Based Management. إذا كنت تستخدم HTTP عند تكوين الإعدادات باستخدام Web Based Management، فاتباع المطالبات التي تظهر على الشاشة للتبديل إلى اتصال HTTPS آمن.
- عندما تستخدم HTTPS لتهيئة الإدارة المستندة إلى الويب (Web Based Management)، فسيعرض المستعرض مربع حوار التحذير. لتجنب عرض مربع حوار التحذير، يمكنك تثبيت شهادة موقعة ذاتيًا لاستخدام اتصالات SSL/TLS.
- ستجد كلمة المرور الافتراضية لإدارة إعدادات هذا الجهاز على الجزء الخلفي من الجهاز بعنوان "Pwd". غير كلمة المرور الافتراضية باتباع التعليمات على الشاشة عند تسجيل الدخول لأول مرة. نوصي بتغيير كلمة المرور الافتراضية على الفور لحماية جهازك من الوصول غير المصرح به. يمكنك أيضًا العثور على كلمة المرور الافتراضية في تقرير تهيئة الشبكة.

<< الوصول إلى Web Based Management من مستعرض الويب الخاص بك
<< الوصول إلى الأداة المساعدة Web Based Management من Brother iPrint&Scan (نظام تشغيل Windows/Mac)
<< الوصول إلى Web Based Management من Brother Utilities (نظام التشغيل Windows)

الوصول إلى Web Based Management من مستعرض الويب الخاص بك

1. قم بتشغيل مستعرض الويب.
2. واكتب "https://machine's IP address" في شريط العنوان بالمستعرض (حيث يشير "machine's IP address" إلى عنوان IP الخاص بجهازك).
على سبيل المثال:

https://192.168.1.2

- إذا كنت تستخدم «نظام أسماء المجالات» أو يمكن اسم NetBIOS، فإنه يمكنك كتابة اسم آخر مثل "SharedPrinter" بدلاً من عنوان IP.
على سبيل المثال: https://SharedPrinter
- إذا كنت يمكن اسم NetBIOS، فيمكنك أيضًا استخدام اسم العقدة.
على سبيل المثال: https://brn123456abcdef
- يمكن العثور على اسم NetBIOS في تقرير تهيئة الشبكة.

3. إذا لزم الأمر، اكتب كلمة المرور في الحقل Login (تسجيل الدخول). ثم انقر فوق Login (تسجيل الدخول).

- ستجد كلمة المرور الافتراضية لإدارة إعدادات هذا الجهاز على الجزء الخلفي من الجهاز بعنوان "Pwd". غير كلمة المرور الافتراضية باتباع التعليمات على الشاشة عند تسجيل الدخول لأول مرة.
- 4. إذا كنت تريد تثبيت شريط التنقل على الجانب الأيسر من الشاشة، فانقر فوق ☰ ثم انقر فوق ⚡.

يمكنك الآن تغيير إعدادات الجهاز.

إذا ظل الجهاز خاملاً لفترة زمنية محددة، فسيتم تسجيل خروج المستخدم تلقائيًا. قم بتغيير إعدادات تسجيل الخروج في قائمة Logout Time (وقت تسجيل الخروج).

الوصول إلى الأداة المساعدة Web Based Management من Brother iPrint&Scan (نظام تشغيل Windows/Mac)

1. ابدأ Brother iPrint&Scan.

ابدأ تشغيل  (Brother iPrint&Scan).

في شريط قائمة **Finder (الباحث)**. انقر فوق **Go (تنفيذ) < Applications (التطبيقات)**. ثم انقر تقرأ مزدوجاً فوق أيقونة **iPrint&Scan**.
تظهر شاشة **Brother iPrint&Scan**.

2. إذا لم يتم تحديد جهاز **Brother**، فانقر فوق الزر **حدد الجهاز**، ثم حدد اسم الطراز الخاص بك من القائمة. انقر فوق **موافق**.

3. انقر فوق

(المستلزمات/إعدادات الجهاز).

4. انقر فوق **كل الإعدادات**.

تظهر صفحة **Web Based Management**.

5. إذا لزم الأمر، اكتب كلمة المرور في الحقل **Login (تسجيل الدخول)**. ثم انقر فوق **Login (تسجيل الدخول)**.

ستجد كلمة المرور الافتراضية لإدارة إعدادات هذا الجهاز على الجزء الخلفي من الجهاز بعنوان **"Pwd"**. غير كلمة المرور الافتراضية باتباع التعليمات على الشاشة عند تسجيل الدخول لأول مرة.

6. إذا كنت تريد تثبيت شريط التنقل على الجانب الأيسر من الشاشة، فانقر فوق  ثم انقر فوق .

يمكنك الآن تغيير إعدادات الجهاز.

يمكنك أيضاً الوصول إلى **Web Based Management** من **Brother Mobile Connect** للأجهزة المحمولة.

الوصول إلى **Web Based Management** من **Brother Utilities** (نظام التشغيل Windows)

1. ابدأ تشغيل  (**Brother Utilities**). ثم انقر فوق القائمة المنسدلة وحدد اسم الطراز الخاص بك (إذا لم يكن محدداً بالفعل).

2. انقر فوق **الأدوات** في شريط التنقل الأيسر، ثم انقر فوق **إعدادات الجهاز**.

تظهر صفحة **Web Based Management**.

3. إذا لزم الأمر، اكتب كلمة المرور في الحقل **Login (تسجيل الدخول)**. ثم انقر فوق **Login (تسجيل الدخول)**.

ستجد كلمة المرور الافتراضية لإدارة إعدادات هذا الجهاز على الجزء الخلفي من الجهاز بعنوان **"Pwd"**. غير كلمة المرور الافتراضية باتباع التعليمات على الشاشة عند تسجيل الدخول لأول مرة.

4. إذا كنت تريد تثبيت شريط التنقل على الجانب الأيسر من الشاشة، فانقر فوق  ثم انقر فوق .

يمكنك الآن تغيير إعدادات الجهاز.

إذا قمت بتغيير إعدادات البروتوكول، فيجب عليك إعادة تشغيل الجهاز بعد النقر فوق **Submit (إرسال)** لتنشيط التهيئة.

بعد تهيئة الإعدادات، انقر فوق **Logout (تسجيل خروج)**.

معلومات ذات صلة 

• تغيير إعدادات الجهاز باستخدام أداة **Web Based Management**

Web Based Management غير كلمة مرور تسجيل الدخول باستخدام

ستجد كلمة المرور الافتراضية لإدارة إعدادات هذا الجهاز على الجزء الخلفي من الجهاز بعنوان "Pwd". غير كلمة المرور الافتراضية باتباع التعليمات على الشاشة عند تسجيل الدخول لأول مرة. نوصي بتغيير كلمة المرور الافتراضية على الفور لحماية جهازك من الوصول غير المصرح به.

1. قم بتشغيل مستعرض الويب.
2. واكتب "https://machine's IP address" في شريط العنوان بالمستعرض (حيث يشير "machine's IP address" إلى عنوان IP الخاص بجهازك).
على سبيل المثال:
https://192.168.1.2

- إذا كنت تستخدم «نظام أسماء المجالات» أو يمكن اسم NetBIOS، فإنه يمكنك كتابة اسم آخر مثل "SharedPrinter" بدلاً من عنوان IP.
على سبيل المثال: https://SharedPrinter
- إذا كنت يمكن اسم NetBIOS، فيمكنك أيضًا استخدام اسم العقدة.
على سبيل المثال: https://brn123456abcdef
- يمكن العثور على اسم NetBIOS في تقرير تهيئة الشبكة.

3. قم بأحد الإجراءات التالية:

- إذا قمت مسبقًا بتعيين كلمة المرور الخاصة بك، فأكتبها، ومن ثم انقر فوق **Login (تسجيل الدخول)**.
- إن لم يتم مسبقًا تعيين كلمة المرور الخاصة بك، فأكتب كلمة مرور تسجيل الدخول الافتراضية، ثم انقر فوق **Login (تسجيل الدخول)**.
- 4. في شريط التنقل الأيسر، انقر فوق **Administrator (المسؤول) < Login Password (كلمة سر الدخول)**.

- ستجد كلمة المرور الافتراضية لإدارة إعدادات هذا الجهاز على الجزء الخلفي من الجهاز بعنوان "Pwd".
- في حال لم يكن شريط التنقل الأيسر مرئيًا، ابدأ التنقل من ☰.

5. لتغيير كلمة المرور، اكتب كلمة المرور الحالية الخاصة بك في الحقل **Enter Old Password (ادخل كلمة المرور القديمة)**.
6. باتباع إرشادات **Login Password (كلمة سر الدخول)** المعروضة على الشاشة، اكتب كلمة المرور الجديدة الخاصة بك في الحقل **Enter New Password (ادخال كلمة المرور الجديدة)**.
7. أعد كتابة كلمة المرور الجديدة في الحقل **Confirm New Password (تأكيد كلمة المرور الجديدة)**.
8. انقر فوق **Submit (إرسال)**.

- يمكنك أيضًا تغيير إعدادات النقل في القائمة **Login Password (كلمة سر الدخول)**.

معلومات ذات صلة

• تغيير إعدادات الجهاز باستخدام أداة Web Based Management

الملحق

- المواصفات
- الملحقات
- مساعدة Brother ودعم العملاء

المواصفات

- << المواصفات العامة
- << مواصفات وسائط الطباعة
- << مواصفات الطباعة
- << مواصفات الواحمة
- << البروتوكولات المدعومة وميزات الأمان
- << مواصفات متطلبات جهاز الكمبيوتر

المواصفات العامة

نوع الطابعة	ليزر
طريقة الطباعة	طابعة ليزر إلكتروفوتوغرافية
سعة الناكرة	<ul style="list-style-type: none"> • (HL-L2400D/HL-L2400DW/HL-L2440DW/HL-L2445DW/HL-L2461DW) 64 ميجابايت • (HL-L2460DN/HL-L2460DW/HL-L2460DWXL/HL-L2461DN/HL-L2865DW) 128 ميجابايت
عرض الجهاز	HL-L2400DW/HL-L2440DW/HL-L2445DW/HL-L2460DN/HL-L2460DW/HL-L2460DWXL/HL-L2461DN/HL-L2461DW/HL-L2865DW 16 حرفاً لكل سطر واحد
مصدر الطاقة	(لتايوان) من 110 لـ 120 فولت من التيار المتردد 50/60 هرتز (استثناء لتايوان) من 220 لـ 240 فولت من التيار المتردد 50/60 هرتز
استهلاك الطاقة (المتوسط)	حوالي 920 وات <ul style="list-style-type: none"> • (HL-L2400D/HL-L2400DW/HL-L2440DW) حوالي 440 وات عند 25 درجة مئوية • (HL-L2445DW/HL-L2460DN/HL-L2460DW/HL-L2460DWXL/HL-L2461DN/HL-L2461DW/HL-L2865DW) حوالي 470 وات عند 25 درجة مئوية
النزوة	(لتايوان) حوالي 260 وات عند 25 درجة مئوية (استثناء لتايوان) حوالي 270 وات عند 25 درجة مئوية
الطباعة (الوضع الصامت) ¹	(لتايوان) حوالي 44 وات عند 25 درجة مئوية (استثناء لتايوان) حوالي 43 وات عند 25 درجة مئوية
الاستعداد ¹	(لتايوان) حوالي 3.8 وات
السكون ¹	(لتايوان) (HL-L2460DW) حوالي 0.4 وات (استثناء لتايوان) <ul style="list-style-type: none"> • (HL-L2400D/HL-L2445DW/HL-L2460DN/HL-L2460DW/HL-L2460DWXL/HL-L2461DN/HL-L2865DW) حوالي 0.5 وات • (HL-L2400DW/HL-L2440DW/HL-L2461DW)
السكون العميق ¹	

حوالي 0.6 وات			استهلاك الطاقة (المتوسط)
(لتايوان) حوالي 0.06 وات (استثناء لتايوان) حوالي 0.08 وات	وضع إيقاف التشغيل 32		
الوحدة: ملم 356 : * 183 : ** 360 : ***			الأبعاد (عرض مخطط نموذجي)
HL-L2400D/HL-L2400DW/HL-L2440DW/HL-L2445DW/HL-L2460DN/ (HL-L2460DW/HL-L2461DN/HL-L2461DW/HL-L2865DW 7.1 كجم (HL-L2460DWXL) 7.2 كجم	الأوزان (بالإضافة إلى المستلزمات)		
(HL-L2400D/HL-L2400DW/HL-L2440DW) 48 = LpAm ديسيبيل (سمعي) HL-L2445DW/HL-L2460DN/HL-L2460DW/HL-L2460DWXL/ (HL-L2461DN/HL-L2461DW/HL-L2865DW 49 = LpAm ديسيبيل (سمعي)	الطباعة	ضغط الصوت 4	مستوى الضوضاء
44 = LpAm ديسيبيل (سمعي)	الطباعة (الوضع الصامت)		
LpAm = ما يصل إلى 30 ديسيبيل (سمعي)	الاستعداد		
(HL-L2400D/HL-L2400DW/HL-L2440DW) 6.56 = LWAc بل (سمعي) HL-L2445DW/HL-L2460DN/HL-L2460DW/HL-L2460DWXL/ (HL-L2461DN/HL-L2461DW/HL-L2865DW 6.65 = LWAc بل (سمعي)	الطباعة 4	طاقة الصوت	
6.06 = LWAc بل (سمعي)	الطباعة (الوضع الصامت)		
LWAc = صامت	الاستعداد		
من 10 إلى 32.5 درجة مئوية		التشغيل	درجة الحرارة
من 0 إلى 40 درجة مئوية		التخزين	
من 20% إلى 80% (دون تكاثف)		التشغيل	الرطوبة
من 35% إلى 85% (دون تكاثف)		التخزين	

مواصفات وسائط الطباعة

ورق عادي، ورق رقيق، ورق معاد تدويره، ورق سميك	نوع الورق	دج الورق (قياسي)	إدخال الورق
(لأستراليا، وكوريا، ونيوزيلندا، وتايوان، وتركيا) A4. Letter. B5 (JIS). B5 (ISO). A5. A5 (Long Edge). B6 (JIS). A6. Executive. A4 قصير (ورق 270 م). 16K (195x270 mm) (أبول أخرى)	حجم الورق		

2 تم القياس وفقاً لـ IEC 62301 الإصدار 2.0.

3 يختلف استهلاك الطاقة بقدر قليل تبعاً لاستخدام.

4 تم القياس وفقاً للطريقة الموصوفة في ISO 7779.

إدخال الورق	درج الورق (قياسي)	A4. Letter. B5 (JIS). B5 (ISO). A5. A5 (Long Edge). B6 (JIS). A6. Executive. (ورق 270 م) A4. Legal. Mexico Legal. India Legal. Folio. 16K (195x270 mm)
	وزن الورق	60 إلى 163 جم/م ² 1
	السعة القصوى لكمية الورق	لغاية 250 ورقة بوزن 80 جم/م ² من الورق العادي
فتحة التغذية اليدوية	نوع الورق	ورق عادي، ورق رفيع، ورق سميك، ورق أكثر سمكاً، ورق معاد تدويره، ورق مقوى، ملصق، مطروف، مطروف رفيع، مطروف سميك
	حجم الورق	<ul style="list-style-type: none"> العرض: 76,2 إلى 215,9 ملم الطول: 127 إلى 355,6 ملم مطروف: COM-10. DL, C5. Monarch
	وزن الورق	من 60 إلى 230 جم/م ²
	السعة القصوى لكمية الورق	ورقة واحدة في المرة
إخراج الورق 2	درج الإخراج المواجه للأسفل	حتى 150 ورقة بوزن 80 جم/م ² من الورق العادي (تسليم مواجه للأسفل إلى درج إخراج الورق المواجه إلى الأسفل) 3
	درج الإخراج المواجه لأعلى	ورقة واحدة (تسليم موجه لأعلى إلى درج الإخراج الموجه لأعلى)
على الوجهين	الطباعة التلقائية على الوجهين	ورق عادي، ورق رقيق، ورق معاد تدويره
	حجم الورق	A4
	وزن الورق	60 إلى 105 جم/م ²

- 1 بالنسبة للورق الذي يبلغ وزنه 105 جم/م² وما فوق، افتح الغطاء الخلفي لاستخدام درج الإخراج متجهًا لأعلى.
- 2 بالنسبة للمصنفات، نوصي بإزالة الأوراق المطبوعة من درج إخراج الورق مباشرة بعد خروجها من الجهاز لتجنب احتمالية حدوث تلطيخ.
- 3 محسوبة بـ 80 جم/م² في بيئة معتدلة وغير رطبة.

مواصفات الطباعة

الطباعة التلقائية على الوجهين	نعم
المضاهاة	(HL-L2460DN/HL-L2460DW/HL-L2460DWXL/HL-L2461DN/HL-L2865DW) PCL6
الدقة	حتى 1200 × 1200 نقطة لكل بوصة
سرعة الطباعة 2 1	<ul style="list-style-type: none"> • (HL-L2400D/HL-L2400DW/HL-L2440DW) 3 الطباعة على وجه واحد • ما يصل إلى 30 صفحة/دقيقة (حجم A4) • ما يصل إلى 32 صفحة/دقيقة (حجم Letter) • (HL-L2445DW) • ما يصل إلى 32 صفحة/الدقيقة (حجم A4) • ما يصل إلى 34 صفحة/الدقيقة (ورق بحجم Letter) • (HL-L2460DN/HL-L2460DW/HL-L2460DWXL/HL-L2461DN/HL-L2461DW/) (HL-L2865DW) • ما يصل إلى 34 صفحة/دقيقة (حجم A4) • ما يصل إلى 36 صفحة/دقيقة (حجم Letter)
الطباعة على الوجهين	<ul style="list-style-type: none"> • (HL-L2400D/HL-L2400DW/HL-L2440DW) • ما يصل إلى 15 جابتاً/الدقيقة (حتى 7.5 ورقة/الدقيقة) (حجم Letter أو A4) • (HL-L2445DW/HL-L2460DN/HL-L2460DW/HL-L2460DWXL/HL-L2461DN/) (HL-L2461DW/HL-L2865DW) • ما يصل إلى 16 جابتاً/الدقيقة (حتى 8 ورقات/الدقيقة) (حجم A4) • ما يصل إلى 17 جابتاً/الدقيقة (حتى 8.5 ورقة/الدقيقة) (حجم Letter)
وقت خروج أول طباعة 4	أقل من 8.5 ثواني عند 23 درجة مئوية

1 قد تتغير سرعة الطباعة وفقاً لنوع المستند الذي تقوم بطباعته.

- 2 قد تكون سرعة الطباعة أبطأ عند اتصال الجهاز بواسطة شبكة LAN لاسلكية.
- 3 سرعات الطباعة هذه مخصصة للطباعة على وجه واحد وتقاس وفقاً لمعيار ISO/IEC 24734 القياسي.
- 4 من وضع "الاستعداد" والدرج القياسي.

مواصفات الواحمة

النوع: مقبس USB من النوع B الإصدار: USB 2.0 عالي السرعة 2 1 استخدم كبل واحة USB 2.0 لا يزيد طوله عن 2 متر.	USB
(HL-L2445DW/HL-L2460DN/HL-L2460DW/HL-L2460DWXL/HL-L2461DN/HL-L2865DW) 10Base-T/100Base-TX 3	LAN
(HL-L2400DW/HL-L2440DW/HL-L2445DW/HL-L2460DW/HL-L2460DWXL/HL-L2461DW/HL-L2865DW) (لدول الشرق الأوسط وأفريقيا، بنغلاديش ونيبال، وباكستان) IEEE 802.11b/g/n (البنية الأساسية) IEEE 802.11g/n (الشبكة اللاسلكية المباشرة) (لدول أخرى) IEEE 802.11a/b/g/n (وضع البنية الأساسية) IEEE 802.11a/g/n (Wi-Fi Direct®)	شبكة LAN لاسلكية

- 1 يحتوي جهازك على واحة USB 2.0 عالية السرعة. يمكن أيضاً توصيل الجهاز بجهاز كمبيوتر يحتوي على واحة USB 1.1.
- 2 أجهزة محور USB من أطراف ثالثة غير مدعومة.
3. مستقيماً توصيلاً متصل (أعلى أو) 5 الفئة من مجدول مزودج كبل باستخدام ق

البروتوكولات المدعومة وميزات الأمان

قد تختلف ميزات الأمان، والبروتوكولات المدعومة حسب الطرازات.

Ethernet

10Base-T/100Base-TX

شبكة LAN اللاسلكية (2,4 جيجاهرتز)

IEEE 802.11g/n (Wi-Fi Direct)، (وضع البنية الأساسية)، IEEE 802.11b/g/n

شبكة LAN اللاسلكية (5 جيجاهرتز)

IEEE 802.11a/n (Wi-Fi Direct)، (وضع البنية الأساسية)، IEEE 802.11a/n

بروتوكولات (IPv4)

ARP, RARP, BOOTP, DHCP, APIPA(Auto IP), WINS/NetBIOS name resolution, DNS Resolver, mDNS, LLMNR responder, LPR/LPD, Custom Raw Port/Port9100, SMTP Client, IPP/IPPS, FTP Server, SNMPv1/v2c/v3, HTTP/HTTPS server, TFTP client and server, ICMP, Web Services (Print)

بروتوكولات (IPv6)

NDP, RA, DNS resolver, mDNS, LLMNR responder, LPR/LPD, Custom Raw Port/Port9100, IPP/IPPS, SMTP Client, FTP Server, SNMPv1/v2c/v3, HTTP/HTTPS server, TFTP client and server, ICMPv6, Web Services (Print)

أمان الشبكة (السلكية)

SMTP-AUTH, SNMP v3, SSL/TLS (SMTP, HTTP, IPP), 802.1x (EAP-MD5, EAP-FAST, PEAP, EAP-TLS, EAP-TTLS), OAuth(SMTP, POP3, IMAP4)

أمان الشبكة (اللاسلكية)

SMTP-AUTH, SNMP v3, SSL/TLS (SMTP, HTTP, IPP), 802.1x (EAP-FAST, PEAP, EAP-TLS, EAP-TTLS), OAuth(SMTP, POP3, IMAP4)

أمان الشبكة اللاسلكية

WEP 64/128 bit, WPA-PSK (TKIP/AES), WPA2-PSK (TKIP/AES) (Wi-Fi Direct supports WPA2-PSK (AES) only), WPA3-SAE (AES)

Wi-Fi Certification Mark License (WPA3™ - Enterprise, Personal), Wi-Fi Protected Setup™ (WPS) Identifier
Mark License, Wi-Fi CERTIFIED™ Wi-Fi Direct

مواصفات متطلبات جهاز الكمبيوتر

وظائف البرامج وأنظمة التشغيل المدعومة

مساحة القرص الثابت للتثبيت ¹		المعالج	واجهة الكمبيوتر			إصدار نظام التشغيل ونظام الكمبيوتر الأساسي
بالنسبة للتطبيقات (بما في ذلك برامج التشغيل)	بالنسبة لبرامج التشغيل		شبكة LAN لاسلكية	شبكة LAN سلكية	USB ²	
1.6 جيجابايت	50 ميجابايت	معالج 32 بتًا (x86) أو 64 بتًا (x64)			الطباعة	Windows 10 Home / 10 Pro / 10 Education / 10 Enterprise
		معالج 64 بت (x64)				Windows 11 Home / 11 Pro / 11 Education / 11 Enterprise
50 ميجابايت	50 ميجابايت	معالج 64 بت (x64)			الطباعة	Windows Server 2012
						Windows Server 2012 R2
						Windows Server 2016
						Windows Server 2019
						Windows Server 2022
500 ميجابايت	غير متوفر	معالج 64 بت			الطباعة	macOS v11 ³
						macOS v12 ³
						macOS v13 ³
غير متوفر	غير متوفر	غير متوفر			الطباعة	Chrome OS

1 يلزم الاتصال بالإنترنت لتثبيت البرنامج إذا لم يكن قرص التثبيت مرفقًا.

2 لا يتم دعم منافذ USB من سمات أخرى.

3 إخلاء مسؤولية macOS

قدرة AirPrint: تتطلب الطباعة عبر macOS استخدام AirPrint. لا يتم توفير برامج تشغيل Mac لهذا الجهاز.

لأحدث تحديثات برنامج التشغيل، انتقل إلى صفحة **Downloads** الخاصة بطرازك على support.brother.com.لأحدث تحديثات برنامج التشغيل، انتقل إلى صفحة **Supported OS (نظام التشغيل المدعوم)** الخاصة بطرازك على support.brother.com/os.

تعد جميع العلامات التجارية وأسما العلامات والمنتجات ملكية خاصة لشركتنا المعنية المألوفة لها.

معلومات ذات صلة

• الملحق

الملحقات

عندما يمين موعد استبدال أحد المستلزمات مثل خرطوشة الحبر أو وحدة الاسطوانة، ستظهر رسالة خطأ على لوحة التحكم بالجهاز أو في Status Monitor. لمزيد من المعلومات عن مستلزمات جهازك، تفضل بزيارة www.brother.com/original أو تواصل مع موزع Brother المحلي.

تختلف رموز المنتج المستلزم حسب الدولة والمنطقة.

خرطوشة الحبر

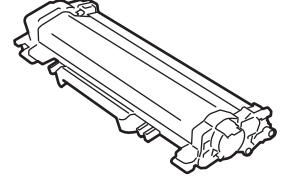

لأستراليا ونيوزيلندا		
الطرز القابلة للتطبيق	العمر التقريبي (الإنتاجية من الصفحات)	رموز المنتج المستلزم
HL-L2400DW/HL-L2445DW/ HL-L2460DW/HL-L2460DWXL/ HL-L2865DW	1200 ورقة تقريباً 2 1	الحبر القياسي: TN2530
HL-L2400DW/HL-L2445DW/ HL-L2460DW/HL-L2460DWXL/ HL-L2865DW	3000 ورقة تقريباً 2 1	حبر عالي الإنتاجية: TN2530XL
HL-L2460DW/HL-L2460DWXL/ HL-L2865DW	5000 ورقة تقريباً 2 1	حبر رائع الإنتاجية: TN2530XXL
HL-L2400DW	700 ورقة تقريباً 2 1	الحبر المضمن داخل العلبة: (مرفق مع جهازك)
HL-L2445DW/HL-L2460DW	1200 ورقة تقريباً 2 1	
HL-L2865DW	1500 ورقة تقريباً 2 1	
HL-L2460DWXL	5000 ورقة تقريباً 2 1	

1 تم تحديد الإنتاجية التقريبية للخرطوشة وفقاً لـ ISO/IEC 19752.

2 صفحات ذات وجه واحد بحجم A4/Letter

لدول الشرق الأوسط وإفريقيا		
الطرز القابلة للتطبيق	العمر التقريبي (الإنتاجية من الصفحات)	رموز المنتج المستلزم
HL-L2400D/HL-L2460DN/ HL-L2461DN/HL-L2461DW	1200 ورقة تقريباً 2 1	الحبر القياسي: TN2550 (تركيا) TN2500 (لدول أخرى)
HL-L2400D/HL-L2460DN/ HL-L2461DN/HL-L2461DW	3000 ورقة تقريباً 2 1	حبر عالي الإنتاجية: TN2550XL (تركيا) TN2500XL (لدول أخرى)
HL-L2400D/HL-L2460DN/ HL-L2461DW	1200 ورقة تقريباً 2 1	الحبر المضمن داخل العلبة: (مرفق مع جهازك)
HL-L2461DN	3000 ورقة تقريباً 2 1	

1 تم تحديد الإنتاجية التقريبية للخرطوشة وفقاً لـ ISO/IEC 19752.

2 صفحات ذات وجه واحد بحجم A4/Letter

لدول أخرى		
الطرز القابلة للتطبيق	العمر التقريبي (الإنتاجية من الصفحات)	رموز المنتج المستلزم
HL-L2400D/HL-L2440DW/ HL-L2460DN/HL-L2460DW	1200 ورقة تقريباً 2 1	الحبر القياسي:

للبلد أخرى		
رموز المنتج المستلزم	العمر التقريبي (الإنتاجية من الصفحات)	الطرز القابلة للتطبيق
TN2570 (لبندي) TN2560 (للبلد أخرى)		
حبر عالي الإنتاجية: TN2570XL (لبندي) TN2560XL (للبلد أخرى)	3000 ورقة تقريباً 2 1	HL-L2400D/HL-L2440DW/ HL-L2460DN/HL-L2460DW
الحبر المضمن داخل العلبة: (مرفق مع جهازك)	700 ورقة تقريباً 2 1	HL-L2460DW (لتايوان)
	1200 ورقة تقريباً 2 1	HL-L2400D/HL-L2440DW/ HL-L2460DN/HL-L2460DW (للبلد أخرى)
	3000 ورقة تقريباً 2 1	HL-L2400D/HL-L2440DW/ HL-L2460DN/HL-L2460DW (لبندي والفلبين)

1 تم تحديد الإنتاجية التقريبية للخرطوشة وفقاً لـ ISO/IEC 19752.

2 صفحات ذات وجه واحد بحجم A4/Letter

وحدة الأسطوانة

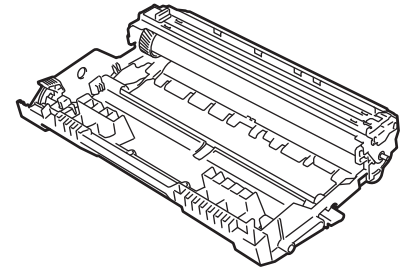

لأستراليا ونيوزيلندا		
رموز المنتج المستلزم	العمر التقريبي (الإنتاجية من الصفحات)	الطرز القابلة للتطبيق
وحدة الأسطوانة: DR2530	15000 ورقة تقريباً 1	HL-L2400DW/HL-L2445DW/ HL-L2460DW/HL-L2460DWXL/ HL-L2865DW

1 ما يقرب من 15.000 صفحة اعتياداً على صفحة واحدة لكل محممة (صفحات ذات وجه واحد بحجم A4/Letter). قد يتأثر عدد الصفحات بعدة عوامل مختلفة، من بينها على سبيل المثال لا الحصر نوع الوسائط وحجمها.

للبلد الشرق الأوسط وإفريقيا		
رموز المنتج المستلزم	العمر التقريبي (الإنتاجية من الصفحات)	الطرز القابلة للتطبيق
وحدة الأسطوانة: (تركيا) DR2550 (للبلد أخرى) DR2500	15000 ورقة تقريباً 1	HL-L2400D/HL-L2460DN/ HL-L2461DN/HL-L2461DW

1 ما يقرب من 15.000 صفحة اعتياداً على صفحة واحدة لكل محممة (صفحات ذات وجه واحد بحجم A4/Letter). قد يتأثر عدد الصفحات بعدة عوامل مختلفة، من بينها على سبيل المثال لا الحصر نوع الوسائط وحجمها.

للبلد أخرى		
رموز المنتج المستلزم	العمر التقريبي (الإنتاجية من الصفحات)	الطرز القابلة للتطبيق
وحدة الأسطوانة: (لبندي) DR2570 (للبلد أخرى) DR2560	15000 ورقة تقريباً 1	HL-L2400D/HL-L2440DW/ HL-L2460DN/HL-L2460DW

1 ما يقرب من 15.000 صفحة اعتياداً على صفحة واحدة لكل محممة (صفحات ذات وجه واحد بحجم A4/Letter). قد يتأثر عدد الصفحات بعدة عوامل مختلفة، من بينها على سبيل المثال لا الحصر نوع الوسائط وحجمها.

معلومات ذات صلة

• الملحق

مساعدة Brother ودعم العملاء

إذا كنت بحاجة إلى مساعدة بشأن استخدام منتج Brother، فقم بزيارة support.brother.com للاطلاع على الأسئلة المتكررة ونصائح حول استكشاف الأخطاء وإصلاحها. يمكنك أيضًا تنزيل أحدث البرامج وبرامج التشغيل والبرامج الثابتة لتحسين أداء جهازك ووثائق المستخدم لمعرفة كيفية تحقيق أقصى استفادة من منتج Brother. يتوفر المزيد من معلومات المنتج والدعم من الموقع الإلكتروني لمكتب Brother المحلي. قم بزيارة www.brother.com للعثور على تفاصيل الاتصال بمكتب Brother المحلي ولتسجيل منتجك الجديد.

معلومات ذات صلة

• الملحق

brother

إن استخدام هذه الأجهزة معتمد في بلد الشراء فقط. يجوز لشركات Brother المحلية أو وكلائها دعم الأجهزة المشتراة في بلدانهم فقط.